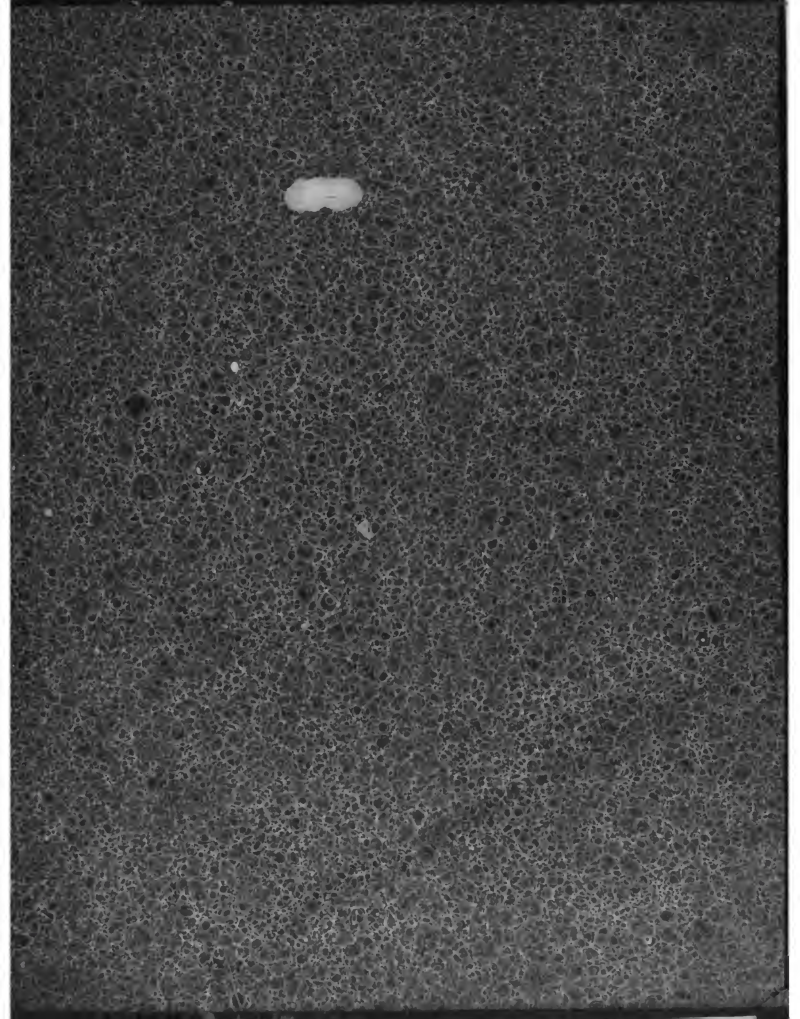

Digitized by Google

ID 310/3

Digitized by Google

+ de l'Ouest et du midi par Mr. De Koch. — du Nord et de l'Est, ouvrage posthume de Mr. De Koch .... publié par F. Schoell.

Digitized by Google

TABLES
GÉNÉALOGIQUES
DES
MAISONS SOUVERAINES
DE L'EUROPE.

LIBLIOTHÈQUE
Les Fonds
de Sainte-Geneviève

A STRASBOURG 1782.

Chez JEAN-FRÉDÉRIC STEIN, Libraire rue des Serruriers.

AVEC APPROBATION ET PRIVILÉGE DU ROI.

Digitized by Google

Digitized by Google

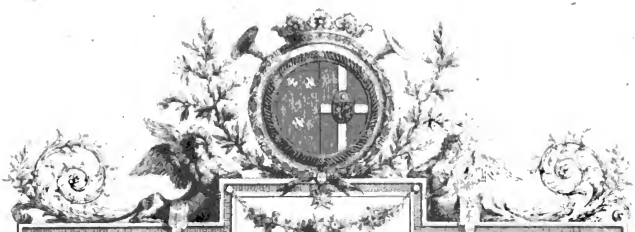

A Monseigneur
Le Comte de Vergennes,

Chevalier des ordres du Roi,

Ministre d'Etat, & des affaires etrangeres.

Monseigneur,

Deux motifs bien puissants me font prendre la liberté de vous présenter mes tables généalogiques. Le premier prend sa source dans mon respectueux dévouement & dans la vive reconnoissance que m'inspirent les marques récentes de votre protection. Le second, qui n'en pas moins interessant pour moi, est, Monseigneur, de vous voir apposer ce foible essai de mon Zele pour l'instruction de la jeunesse. Le suffrage d'un Ministre également admiré & applaudi de toute l'Europe, contribuera au succès de ce livre élementaire, qui ne peut que faciliter l'étude du droit public & la connoissance des intérêts des Princes.

Je suis avec un profond respect,

Monseigneur,

Votre très humble & très obéissant serviteur,

Koch

Digitized by Google

PRIVILÉGE DU ROI.

LOUIS, PAR LA GRACE DE DIEU, ROI DE FRANCE ET DE NAVARRE, A Nos amés & féaux Conseillers, les Gens tenant nos Cours de Parlement, Maîtres des Requêtes ordinaires de notre Hôtel, Grand-Conseil, Prévôt de Paris, Baillifs, Sénéchaux, leurs Lieutenans Civils & autres nos Justiciers qu'il appartiendra : SALUT. Notre amé le S^r. STEIN, Libraire à Strasbourg, Nous a fait exposer qu'il desireroit faire imprimer & donner au Public : *Tables généalogiques des Maisons Souveraines de l'Europe, par M. Koch — Tables chronologiques pour servir à l'histoire universelle, & à celle des États de l'Europe — Introduction à la connoissance géographique & politique des États de l'Europe, traduite de l'allemand de M. Büsching*, s'il Nous plaisoit lui accorder nos Lettres de Privilége pour ce nécessaires. A CES CAUSES, voulant favorablement traiter l'Exposant, Nous lui avons permis & permettons par ces Présentes, de faire imprimer ledit ouvrage autant de fois que bon lui semblera, & de le vendre, faire vendre & débiter par tout notre Royaume, pendant le temps de Dix années consécutives, à compter de la date des Présentes. FAISONS défenses à tous Imprimeurs, Libraires & autres personnes, de quelque qualité & condition qu'elles soient, d'en introduire d'impression étrangere dans aucun lieu de notre obéissance ; comme aussi d'imprimer ou faire imprimer, vendre, faire vendre, débiter ni contrefaire ledit ouvrage, sous quelque prétexte que ce puisse être, sans la permission expresse & par écrit dudit Exposant, ses hoirs ou ayant cause, à peine de saisie & de confiscation des Exemplaires contrefaits, de six mille livres d'amende, qui ne pourra être modérée, pour la premiere fois, de pareille amende & de déchéance d'état en cas de récidive, & de tous dépens, dommages & intérêts, conformément à l'Arrêt du Conseil du 30 Août 1777, concernant les contrefaçons. A LA CHARGE que ces Présentes seront enrégistrées tout au long sur le Regiſtre de la Communauté des Imprimeurs & Libraires de Paris, dans trois mois de la date d'icelles ; que l'impression dudit ouvrage sera faite dans notre Royaume & non ailleurs, en beau papier & beaux caracteres, conformément aux Réglemens de la Librairie, à peine de déchéance du présent Privilége : qu'avant de l'exposer en vente, le manuscrit qui aura servi de copie à l'impression dudit ouvrage, sera remis dans le même état où l'Approbation y aura été donnée ès mains de notre très-cher & féal Chevalier Garde des Sceaux de France le Sieur HUE DE MIROMESNIL,

Digitized by Google

Commandeur de nos Ordres; qu'il en ſera enſuite remis deux Exemplaires dans notre Bibliotheque publique, un dans celle de notre Château du Louvre, un dans celle de notre très-cher & féal Chevalier Chancelier de France le Sieur DE MAUPEOU, & un dans celle dudit Sieur HUE DE MIROMESNIL : le tout à peine de nullité des Préſentes : DU CONTENU deſquelles vous MANDONS & enjoignons de faire jouir ledit Expoſant & ſes ayant cauſe pleinement & paiſiblement, ſans ſouffrir qu'il leur ſoit fait aucun trouble ou empêchement. VOULONS que la copie des Préſentes, qui ſera imprimée tout au long, au commencement ou à la fin dudit ouvrage, ſoit tenue pour duement ſignifiée, & qu'aux copies collationnées par l'un de nos amés & féaux Conſeillers-Secrétaires, foi ſoit ajoutée comme à l'original. COMMANDONS au premier notre Huiſſier ou Sergent ſur ce requis, de faire pour l'exécution d'icelles, tous Actes requis & néceſſaires, ſans demander autre permiſſion, & nonobſtant clameur de Haro, Charte Normande, & Lettres à ce contraires. Car tel eſt notre plaiſir. Donné à Paris le quatrieme jour du mois de Décembre, l'an de grace mil ſept cent quatre-vingt-deux, & de notre Regne le neuvieme.

PAR LE ROI, EN SON CONSEIL.

Signé, LE BEGUE.

Regiſtré ſur le Regiſtre XXI de la Chambre Royale & Syndicale des Libraires & Imprimeurs de Paris, N°. 2268. fol. 789, conformément aux diſpoſitions énoncées dans le préſent Privilége; & à la charge de remettre à ladite Chambre les huit Exemplaires preſcrits par l'article CVIII du Réglement de 1723. A Paris ce cinq Décembre 1782.

Signé, *LE CLERC*,
Syndic.

Digitized by Google

DISCOURS PRÉLIMINAIRE.

LA GÉNÉALOGIE eſt ſi eſſentielle à l'hiſtoire, que ſans ſon ſecours une infinité de faits deviendroient louches & même inintelligibles. En effet comment diſtinguer les perſonnes qui ont eu part aux événemens, à moins de connoître leurs familles ? Or cette connoiſſance ne peut s'acquérir que par la Généalogie.

Quantité de perſonnes de différentes familles portent les mêmes noms; d'autres de même nom & de même famille ne different entre-elles que par la branche ou par le degré. Sans le fil généalogique ces perſonnes ſe trouveroient confondues, & l'on attribueroit à l'une ce qui appartiendroit à l'autre.

Si cette étude eſt néceſſaire à l'*hiſtorien*, elle ne l'eſt pas moins à l'*homme d'état* & à l'*homme du monde ;* l'un & l'autre eſt obligé d'y recourir pour développer *les intérêts des Princes*, leurs droits & les prétentions qui dérivent de leur parenté & de leurs alliances.

La parenté peut donner occaſion à des traités d'alliance ; mais elle ſert auſſi de prétexte à des guerres. On voit des conteſtations s'élever entre les Princes ſur la proximité du degré & ſur les droits à la ſucceſſion, & c'eſt à la généalogie à en juger.

Digitized by Google

Elle eſt encore une eſpece de récompenſe & d'encouragement, en perpétuant la mémoire de ceux qui ſe ſont illuſtrés par leurs belles actions & par l'éclat de leurs vertus.

De tout tems & chez preſque toutes les nations policées, il a été d'uſage de conſerver à la poſtérité des grands hommes les honneurs qu'ils s'étoient acquis & les diſtinctions qu'ils avoient méritées ; comme auſſi d'élever au-deſſus du commun certaines familles, dont les différens membres avoient rendu des ſervices importans à la patrie. Ayant remarqué que les grandes vertus ainſi que les vices ſe tranſmettoient avec le ſang (*a*), on en a conclu que ceux qui ſont iſſus de telles familles, marcheroient ſur les traces de leurs ayeux & en imiteroient les vertus (*b*).

On a donc toujours enviſagé les anciennes & illuſtres familles comme le principal appui des États & l'on a cru que rien n'étoit ſi propre à en maintenir la dignité & la ſplendeur, qu'une Nobleſſe nombreuſe, d'où ſortent ces hommes extraordinaires, aux mains deſquels on peut confier les rênes du gouvernement.

Le meilleur moyen d'aſſurer ces précieux avantages aux grands hommes & aux familles diſtinguées, & de les faire paſſer à la poſtérité la plus reculée, c'eſt de les conſigner dans les faſtes publics, les recueils & les ouvrages généalogiques ; monumens beaucoup plus durables que les mauſolées & les pyramides. C'eſt ce qui a fait établir en France (*c*) des régiſtres publics, qui contiennent les noms & ſurnoms des Nobles, leurs armoiries & leurs

(*a*) Les Heraclides étoient tous célebres par leur valeur & leur héroïſme, mais on leur reprochoit le faſte & l'arrogance. Les Eacides ſe diſtinguoient par des actions éclatantes, mais ils péchoient en même tems par une opiniâtreté qui ne ſçavoit jamais céder. Les Pelopides étoient tous riches, mais enclins à la cruauté & à la débauche.

(*b*) DION a fait cette obſervation au Liv. 44. de ſon hiſtoire : *Il n'eſt pas poſſible*, dit-il, *que la vertu ne ſoit héréditaire & même innée à ceux à qui les ſemences en ont été tranſmiſes par une longue ſuite d'ayeux.* L'Empereur JULIEN s'énonce ainſi à ce ſujet dans ſon *Miſopogon* p. 74 : *Comme il eſt vraiſemblable que les propriétés des plantes ſe tranſmettent à l'infini, & que celles qui ſe ſuccedent ſe trouvent entiérement ſemblables à celles dont elles proviennent, on peut également croire que les hommes tiennent en quelque façon leurs vertus morales de leurs ancêtres.*

(*c*) Depuis 1615.

Digitized by Google

actions d'éclat, & ce qui a donné lieu à la création des charges de Juge général d'armes (*d*) & de Généalogiſte de France (*e*).

On peut donc paſſer à la plupart des Grands leur attachement marqué à leur généalogie, pourvu que la vanité de deſcendre d'une longue ſuite d'illuſtres ayeux, y ait moins de part, que l'envie d'avoir toujours ſous les yeux un tableau qui leur rappelle les devoirs de leur état, les anime à en pratiquer les vertus & à ne jamais s'écarter du chemin de la véritable gloire.

Enfin la généalogie nous dévoile en quelque façon les décrets de la Providence, & ſert à nous convaincre de l'inſtabilité des grandeurs humaines, qui ont toutes leur terme fatal auſſi-bien que la durée des Empires (*f*). Ici elle nous fait voir des familles obſcures qui s'élèvent rapidement au faîte des grandeurs; là elle nous en montre d'autres qui retombent dans le néant, avec la même rapidité qu'elles en étoient ſorties; & enfin d'autres qui périſſent au moment même qu'elles étoient dans leur plus grand luſtre & les plus nombreuſes. La maiſon de France eſt preſque la ſeule qui ſe ſoutienne glorieuſement depuis plus de neuf ſiecles & par une ſuite de mâles non interrompue.

On ne peut diſconvenir que l'étude de cette ſcience ne ſoit ſuſceptible de difficultés capables de rebuter, tant par l'incertitude qui y regne, que par les fables dont l'origine de la plupart des grandes Maiſons ſe trouve enveloppée.

Les hommes ont eu de tout tems la manie de faire remonter leur origine, ainſi que celle de leur nation, à des tems fabuleux & de la

(*d*) Le premier fut François de Chevriers de St. Mauris, d'une ancienne maiſon du Mâconnois, pourvu de cette charge en 1615.

(*e*) Cette derniere charge fut créée en 1643 en faveur de M. Pierre d'Hozier, originaire de la ville de Salon en Provence.

(*f*) Vellejus Lib. II. *Quemadmodum urbium imperiorumque, ita gentium nunc floret fortuna, nunc ſeneſcit, nunc interit.*

Digitized by Google

rapporter à quelques divinités, ou à des familles étrangeres & d'une antiquité fort reculée.

Les Grecs avoient déja cette foibleſſe. La plupart de leurs familles regnantes tiroient leur généalogie des Dieux. Il eſt vrai que la politique y avoit autant de part que l'oſtentation & l'ignorance. Les Princes en ſe parant d'une origine divine, en impoſoient à des peuples ſtupides & ſuperſtitieux, qui proportionnoient leur zele & leur ſoumiſſion aux idées qu'ils ſe faiſoient de leurs Souverains, qu'ils regardoient comme infiniment au deſſus du reſte des hommes. C'eſt ainſi qu'Alexandre le grand ſe diſoit fils de Jupiter Ammon, qu'Aratus prétendoit l'être d'Eſculape, & que les Rois de Macédoine ſe diſoient du ſang d'Hercule.

L'exemple des Grecs fut imité par les Romains, qui aimoient auſſi à ſe glorifier d'une extraction divine ou du moins fabuleuſe. Selon eux Romulus étoit fils de Mars; ſa mere deſcendoit d'Énée Prince de Troye, qui lui-même étoit fils d'Anchiſe & de Vénus.

La plupart des nations de l'Europe ſe repaiſſoient de pareilles chimeres. Elles croyoient donner une ſorte d'illuſtration à leurs Princes en leur prêtant une origine ſoit Troyenne, ſoit Italienne, ſoit Romaine.

Les François faiſoient deſcendre leurs premiers Rois de Priame & de Hector, Princes de Troye. Les Anglois rapportoient l'origine des leurs à Brutus, prétendu petit-fils d'Aſcanius, fils d'Énée. La maiſon d'Autriche dérivoit ſes ancêtres des Aniciens & des Perléoniens de Rome, les Princes de Hohenzollern des Colonna, ceux de Hohenlohe des Flaminius, la maiſon d'Eſt des Actius, les Marggraves de Bade & les Princes d'Anhalt des Urſins.

Ils auroient ſans doute mieux fait, s'ils les avoient cherché en Allemagne, qui, étant le berceau de la plupart des nations de l'Europe, peut auſſi être enviſagée comme celui de preſque toutes les grandes familles.

La vanité, ſecondée par la flatterie, enfanta dans les ſiecles paſſés mille rêveries qu'une ſaine critique fit enfin tomber. C'eſt à l'aide de ſon flambeau qu'on apprit à diſtinguer le certain du probable, & le probable de l'incertain & du fabuleux.

Digitized by Google

L'ÉTUDE de la généalogie, cultivée par les anciens & négligée dans le moyen âge, n'a proprement été renouvellée en Europe que depuis le seizieme siecle.

Les Grecs ont fait grand cas de cette science, à laquelle ils ont donné son nom. Il ne nous reste cependant aucune de leurs productions généalogiques. Le tems qui détruit tout, ne nous a laissé que les noms seuls de leurs plus célebres généalogistes, tels qu'ACUSILAS D'ARGOS, HÉCATÉE DE MILET, PHÉRÉCYDE D'ATHENES, SIMONIDE DE CÉOS, POLLION & PHILOXENE (*g*).

Rome dans ses plus beaux jours a produit successivement plusieurs habiles généalogistes. T. POMPONIUS ATTICUS, que Ciceron son ami consultoit souvent dans les matieres historiques, fut le premier des Romains qui prit à tâche d'éplucher avec soin les généalogies des familles. Outre un grand ouvrage généalogique qu'il composa, il fit encore des traités particuliers sur plusieurs familles des plus illustres, telles que celles des Junius, des Marcellus, des Cornelius, des Fabius, des Aemilius (*h*).

Le plus sçavant des Romains M. TERENTIUS VARRO marcha sur les traces d'Atticus. Parmi ses nombreuses productions littéraires, on en remarquoit une qui avoit pour objet de développer les familles d'environ sept cents hommes illustres (*i*).

Quel grand jour ces différens ouvrages n'auroient-ils pas jetté sur l'histoire ancienne, s'ils étoient parvenus jusqu'à nous !

Les travaux de M. VALERIUS CORVINUS MESSALLA (*k*) & de C. JULIUS HYGINUS (*l*) tous les deux du siecle d'Auguste, & qui s'étoient

(*g*) VOSSIUS *de Natura artium f. de Philologia* Lib. II. c. 13.

(*h*) CORNELIUS NEPOS *in Attico* c. 18.

(*i*) PLINIUS *Hist. natur.* Lib. XXXV. cap. 2.

(*k*) PLINIUS l. c.

(*l*) HYGINUS lui-même Lib. II. *Astronom.*

Digitized by Google

adonnés au même genre d'étude, n'ont pas eu un meilleur ſort que ceux d'Atticus & de Varron.

Un nuage épais s'éleve à la chûte de l'Empire Romain & couvre l'Europe de ſes ténebres. Les ſciences croupiſſent dans le moyen âge, & comme on n'y trouve gueres d'hiſtorien de marque, il ne fournit non plus aucun habile généalogiſte.

Celui qui mérite cependant d'être rapporté préférablement à tout autre, eſt un moine des Trois Fontaines, nommé ALBERIC, dont la chronique, écrite dans la treizieme ſiecle & publiée en 1698 par le célebre Leibnitz (*m*), eſt un vrai tréſor de généalogie du moyen âge, où les plus habiles généalogiſtes modernes tels que Ducheſne, Blondel, Butkens, Chiflet & autres ont puiſé.

On doit cette juſtice aux Allemands qu'ils ont été les premiers, lors de la renaiſſance des lettres dans le ſeizieme ſiecle, qui ſe ſont attachés à combiner l'étude de la généalogie avec celle de l'hiſtoire.

La néceſſité de faire des preuves pour ſe ménager la ſucceſſion dans les grands fiefs, ou pour obtenir l'entrée des chapitres, en leur démontrant l'évidente utilité de cette ſcience, les a auſſi engagé à la cultiver.

Le zele des ſçavans étoit encouragé par l'Empereur Maximilien I, qui aimoit à protéger les lettres & qui affectionnoit de préférence l'hiſtoire & la généalogie. Jacques Manlius & Ladislas Suntheim parcoururent à ſes frais l'Allemagne, l'Italie & la France, pour rechercher dans toutes les Bibliotheques & dans les Archives des vieux titres, chroniques & monumens, propres à répandre un jour ſur l'hiſtoire d'Allemagne & ſur la généalogie des grandes maiſons.

Les recueils généalogiques de Manlius (*n*) & de Suntheim (*o*) n'ont

(*m*) *Acceſſionum hiſtor.* Tom. II.

(*n*) La Bibliotheque impériale conſerve les Mss. de Manlius.

(*o*) Les Mss. de Suntheim paſſerent à Cuſpinien, qui fut ſon héritier par teſtament.

Digitized by Google

jamais vu le jour ; mais Piſtorius, Cuſpinien & autres en ont ſçu tirer parti dans leurs ouvrages.

Celui qu'on peut enviſager comme le premier auteur généalogique parmi les Allemands, depuis le renouvellement des lettres, eſt FRANÇOIS IRENICUS, natif d'Ettlingen dans le pays de Bade, qui du tems même de l'Empereur Maximilien publia un livre contenant une expoſition géographique, hiſtorique & généalogique de l'Allemagne (*p*), dans lequel il traita la généalogie de pluſieurs grandes familles.

LAZIUS (*q*) & CHYTRÆUS (*r*) marcherent dans les traces d'Irenicus.

Le premier cependant qui entreprit de donner un recueil général de généalogie & qui devint en quelque ſorte l'auteur & le fondateur de cette ſcience chez les Allemands, fut REINERUS REINECCIUS. Son livre intitulé : *Hiſtoria Julia* ſ. *Syntagma heroicum*, expoſe les familles qui ont regné durant tout le tems des trois premieres monarchies (*s*).

Après lui parut le *Theatrum genealogicum* de HIERONYMUS HENNINGES, grand ouvrage généalogique qui eſt devenu des plus rares (*t*). L'auteur y a mis peu de critique, mais on n'eſt pas moins ſurpris de la vaſte étendue du plan qu'il a embraſſé & de l'immenſité de ſes recherches.

ELIAS REUSNERUS compoſa dans le même tems pluſieurs livres ſur cette matiere. Le plus intéreſſant eſt celui qui eſt intitulé : *Opus genealogicum catholicum* (*u*), qui renferme les généalogies de toutes les familles royales de la chrétienté avec celles des princes d'Allemagne.

On ne finiroit pas ſi on vouloit rapporter tous les auteurs Allemands qui ſe ſont diſtingués dans ce genre d'érudition. Parmi ceux qui ont travaillé depuis ſur les généalogies en général, nous nous contenterons

(*p*) *Exegeſis Germaniæ*, imprimé pour la premiere fois à Haguenau en 1518.
(*q*) *De aliquot gentium migrationibus*, dont la premiere édition eſt de 1555.
(*r*) *Chronicon Saxoniæ*, publié en 1593.
(*s*) La premiere édition parut à Bâle 1574—1580. la ſeconde à Helmſtett en 1594.
(*t*) Il fut mis au jour en 1598.
(*u*) Publié à Francfort en 1592.

Digitized by Google

de nommer ici RITTERSHUSIUS, SPENER, IMHOF, GEBHARDI. Les tables généalogiques de RITTERSHUSIUS (*x*) & celles de GEBHARDI (*y*) ont été généralement bien accueillies par l'attention que ces deux auteurs ont eue de mettre de la critique dans leur travail.

Un des premiers qui cultiva depuis le seizieme siecle la généalogie en France, fut JEAN DE MONTIERS, sieur du Fraisse, Ambassadeur du Roi auprès des princes d'Allemagne au congrès de Passau en 1552, puis Évêque de Bayonne (*z*).

Son exemple fut suivi de PIERRE DE ST. JULIEN (*a*), de JEAN DU TILLET (*b*) & d'ESTIENNE DE LUSIGNAN (*c*).

Le vrai restaurateur cependant de la science généalogique en France, & le premier homme de son siecle dans l'art de débrouiller les généalogies, fut M. PIERRE d'HOZIER, juge d'armes & premier grand généalogiste de France, né en 1592, & mort en 1660 (*d*). Ses charges passerent à ses descendans qui marcherent sur ses traces. Son petit-fils LOUIS-PIERRE D'HOZIER commença à publier en 1738 *l'Armorial général de France*, pour servir de monument public propre à constater l'état des familles, & à relever le lustre de la Noblesse.

(*x*) La premiere édition de ces Tables est de 1638; la derniere & la plus complette parut à Tubingue 1664. Il y faut joindre *Spicilegium Ritterhus.* imprimé aussi à Tubingue en 1683.

(*y*) Der Europæischen Kaiser-und Kœniglichen Hæuser historische und genealogische Erlæuterung, Lunébourg 1730. Le fond de ces Tables est tiré de celles de LOHMEIER.

(*z*) Son livre intitulé : *Premier livre des états & maisons illustres de la chrétienté*, parut à Paris 1549. Déja avant lui SYMPHORIEN CHAMPIER donna les généalogies des Rois de France & des Ducs de Savoye, dans sa *Chronique de Savoie*, publiée à Paris 1516.

(*a*) Il publia en 1589 à Paris : *Mélanges historiques.* Le Liv. II. de cet ouvrage renferme des remarques sur plusieurs familles de France.

(*b*) *Recueil des Rois de France.* Paris 1618.

(*c*) *Histoire contenant une sommaire description des généalogies* &c. Paris 1579.

(*d*) On a de lui & de son fils Charles d'Hozier, un manuscrit, conservé à la Bibliotheque du Roi, & intitulé : *Généalogies des principales familles de France avec beaucoup de titres servant de preuves*, en 150 vol. in folio. Ce fut aussi lui qui suggéra la premiere idée de la gazette de France, commencée en 1631 par Renaudot son ami, à qui il faisoit part de ses correspondances.

Digitized by Google

Les généalogiſtes François les plus accrédités après Mrs. d'Hozier, ſont M. de CLAIREMBAULT (*e*), Mrs. DE GODEFROY, ANDRÉ DUCHESNE, de SAINTE-MARTHE, JEAN LE LABOUREUR, le P. PHILIPPE LABBE, le P. ANSELME &c.

Tous ces auteurs & pluſieurs autres que nous paſſons ſous ſilence, ſe ſont principalement attachés aux généalogies de France. Mr. CHAZOT DE NANTIGNY entreprit un grand ouvrage généalogique, qui devoit embraſſer toutes les grandes maiſons anciennes & modernes. Il n'en publia que quatre volumes qui contiennent, outre les généalogies anciennes, celles d'Italie & de France.

MON UNIQUE OBJET étant de faciliter à la jeuneſſe l'étude de l'hiſtoire & de la politique, inſéparables de la généalogie, j'ai préféré la méthode des Tables, comme la plus ſimple & la plus propre à ſe mettre au fait des matieres généalogiques. Elles préſentent ſous un ſeul point de vue tous les perſonnages d'une famille, les dates de leur naiſſance, de leurs alliances & de leur mort, avec les principales dignités, dont chacun d'eux s'eſt trouvé revêtu. Elles ſervent en même tems à faire connoître le rapport des différens degrés & celui des branches qui les diviſent entre elles, auſſi-bien que l'ordre des ſucceſſions, qu'on auroit ſouvent bien de la peine à démêler ſans le ſecours des Tables.

Je ſçais trop ce qu'on eſt en droit d'attendre d'un généalogiſte, pour oſer me flatter que celles-ci puiſſent également ſatisfaire tous les lecteurs.

L'homme docte exige qu'elles ſoient appuyées de preuves authentiques; il veut que tous les doutes ſoient diſcutés, que les filiations auſſi-bien que chaque propoſition & généralement tous les points généalogiques trouvent leurs preuves dans les *chartes & actes publics* de toute eſpece; tels que ſont les régiſtres de baptême, ceux de mariage & de mort, les teſtamens, les traités de partage & lettres d'inveſtiture; enfin

(*e*) On a de lui un recueil de généalogies des principales familles de France avec les titres, rangé par ordre alphabétique en 200 volumes in folio Mss.

Digitized by Google

par les *épitaphes*, *mauſolées*, *médailles*, *inſcriptions ;* & à défaut de ſemblables monumens, par des *écrivains dignes de foi.*

On ſent qu'un ouvrage de cette nature, qui embraſſeroit toutes les Maiſons ſouveraines de l'Europe, ſeroit infiniment au-deſſus des forces d'un ſeul homme ; & outre qu'il m'eût été impoſſible de raſſembler tant de genres de preuves, je me ſerois même écarté de mon but principal, qui ne tend qu'à mettre entre les mains de la jeuneſſe Françoiſe un livre élémentaire de généalogie, qui m'a paru lui manquer. En effet la plupart des ouvrages en ce genre, ſe trouvent rédigés en langues étrangeres, ou ne ſont rien moins que propres à l'uſage que je me ſuis propoſé d'en tirer.

Quoique je n'aye pas accompagné ces Tables des preuves, qu'on pourroit deſirer, je n'ai cependant pas négligé d'y apporter toute l'exactitude dont elles pouvoient être ſuſceptibles ; j'ai conſulté les meilleurs ouvrages généalogiques modernes, que j'ai eu ſoin d'indiquer au bas de chaque Table. J'ai pareillement eu recours aux ſources, toutes les fois que j'en ai trouvé le moyen, & que la diverſité d'opinions entre les généalogiſtes m'a paru exiger cette précaution.

En remontant à l'origine des familles, je me ſuis bien gardé d'adopter les rêveries du commun des généalogiſtes ; j'ai rejetté tout ce qui m'a paru ouvertement *fabuleux*, & j'ai eu grand ſoin de fixer les limites entre les tems *hiſtorique* & *conjectural* ; je veux dire entre ce qui peut ſe prouver diplomatiquement & ce qui n'a tout au plus qu'un degré de probabilité. Ces Tables ne commencent proprement qu'au tems hiſtorique ; à l'égard du conjectural, je ne fais que rapporter ſéparément les *ſyſtêmes* des auteurs les plus accrédités, qui ont exercé leur critique ſur l'origine des grandes Maiſons, telles que celles de France (*f*), de Savoie (*g*) &c.

On verra que j'y fais non-ſeulement attention aux femmes, qui dans la plupart des Maiſons ſouveraines tranſmettent le droit de ſucceſſion à

(*f*) Tab. XI. (*g*) Tab. L.

Digitized by Google

d'autres familles, mais que j'y rapporte encore les enfans naturels & les bâtards qui ſouvent ont joué un rôle dans le monde politique, ou ſont devenus la tige de familles illuſtres. Par le même motif j'ai auſſi fait mention des branches collatérales des Maiſons regnantes. Mon plan étant d'abord moins étendu, on s'appercevra que dans mes premieres tables j'ai paſſé quelquefois ſous ſilence des femmes & des cadets de famille; & celle des Rois de France de la race Mérovingienne (*h*), eſt particuliérement dans ce cas. On ne doit donc pas être ſurpris de n'y pas trouver *Boggis* & *Bertrand*, prétendus fils cadets (*i*) de Charibert II Roi d'Aquitaine & de Toulouſe, dont les ſçavans auteurs de l'*hiſtoire générale du Languedoc* (*k*) & de l'*art de vérifier les dates* (*l*), font deſcendre les anciens Ducs héréditaires d'Aquitaine & de Gaſcogne, les Rois de Navarre, les Vicomtes & Princes de Béarn, les Comtes de Fezenſac & d'Armagnac, &c.

Enfin cet ouvrage ſera diviſé en deux parties : la premiere contiendra les généalogies des Maiſons ſouveraines du premier rang, telles que les Impériales & Royales; & la ſeconde celles du ſecond ordre qui ſont les Maiſons Électorales & Princieres d'Allemagne & d'Italie.

La table qui ſuit, indique les généalogies contenues dans le premier volume, que le ſecond ſuivra de près, ſi cet eſſai a le bonheur d'être accueilli favorablement du Public.

(*h*) Tab. IX.

(*i*) Cette filiation eſt fondée ſur une charte de Charles le Chauve, donnée en 845 en faveur du monaſtere d'Alahon au dioceſe d'Urgel. *Les* AUTEURS *de l'hiſtoire du Languedoc* cherchent à conſtater l'authenticité de cette charte contre le P. MABILLON qui l'a révoquée en doute.

(*k*) Tom. I. p. 688. & 757.

(*l*) de l'édition de 1770. pag. 707. & 727.

Digitized by Google

ABRÉVIATIONS

QU'ON A EMPLOYÉES DANS CET OUVRAGE.

Abb. .... *ſignifie* Abbé *ou* Abbeſſe.
Arch. —— Archevêque.
B. *ou* Bar. —— Baron.
bat. —— bataille.
Bav. —— Baviere.
Boh. —— Boheme.
Bret. —— Bretagne.
C. —— Comte *ou* Comteſſe.
Cath. —— Cathédrale.
Chev. —— Chevalier.
Conc. —— Concubine.
cour. —— couronné, couronnée, *ou* couronne.
D. —— Duc, Ducheſſe, *ou* Duché.
E. —— Époux *ou* Épouſe.
e. —— enterré.
El. —— Électeur.
Emp. —— Empereur *ou* Empire.
enf. —— enfans.
env. —— environ.
Ev. —— Évêque.
F. . . . . *ſignifie* fils *ou* fille.
Fr. —— France.
héréd. —— héréditaire.
hérit. —— héritier *ou* héritiere.
légit. —— légitimé *ou* légitimée.
m. *ou* mar. —— marié *ou* mariée.
M. —— Marquis.
Marg. —— Marggrave.
Marq. —— Marquis.
N. —— anonyme.
n. —— né *ou* née.
nat. —— naturel *ou* naturelle.
Pal. —— Palatin.
Pr. —— Prince *ou* Princeſſe.
priſ. —— priſonnier.
R. —— Roi *ou* Reine.
rép. —— répudiée.
roy. —— royaume.
S. —— Seigneur, Sire *item* Saint.
ſép. —— ſéparé *ou* ſéparée.
Vic. —— Vicomte.
† —— mort *ou* morte.

Les chiffres 1. 2. 3. 4. qui ſe trouvent immédiatement ſous les lignes, & au-deſſus des perſonnes auxquelles elles ſe rapportent, ſervent à indiquer les lits dont ces perſonnes ſont ſorties; au lieu que les lettres *a*, *b*, *c*, *d*, placées de la même maniere, déſignent les enfans de différentes concubines.

GÉNÉA-

Digitized by Google

GÉNÉALOGIES
CONTENUES EN CE VOLUME.

Table

I. . . . . *Les Empereurs, Rois d'Italie & d'Allemagne, de la Maiſon Carlovingienne.*

Les Empereurs & Rois d'Italie de différentes Maiſons.

II. . . . . *Les Empereurs de la Maiſon de Saxe.*

III. . . . . *Les Empereurs de la Maiſon Salique.*

IV. . . . . *Les Empereurs de la Maiſon de Hohenſtaufen.*

V. . . . . *Les Empereurs de différentes Maiſons dans les XIII. & XIV. ſiécles.*

VI. . . . . *Les Empereurs de la Maiſon de Luxembourg.*

VII. . . . *Les Empereurs de la Maiſon d'Autriche.*

VIII. . . . *Table généalogique de l'Empereur Charles VII.*

La Maiſon Impériale actuellement régnante.

IX. . . . . *Les Rois de France de la Race Mérovingienne.*

X. . . . . *Les Rois de France de la Race Carlovingienne.*

XI. . . . . *Différens Syſtêmes ſur l'origine de la troiſieme Race des Rois de France, & ſur les ancêtres de Robert le Fort.*

XII. . . . *Table générale de la Maiſon de France, repréſentée dans ſes différentes Branches.*

XIII. . . . *Les Rois de France de la Race Capétienne.*

XIV & XV. *Les Rois de France de la Branche de Valois.*

XVI. . . . *Table générale de la Maiſon de Bourbon, repréſentée dans ſes différentes Branches.*

XVII. . . *La Maiſon de Bourbon depuis Robert Comte de Clermont, ſouche de cette Maiſon, juſqu'à Henri IV.*

Digitized by Google

XVIII. (*a*) *La Branche Royale de Bourbon depuis Henri IV. juſqu'à Louis XV.*

XVIII. (*b*) *La Branche Royale de Bourbon depuis Louis XV. juſqu'à nos jours.*

XIX. . . . *Les Ducs d'Orleans, iſſus de la Branche Royale de Bourbon.*

XX. . . . *Les Princes de Condé, iſſus de la Branche Royale de Bourbon.*

XXI. . . . *Les Princes de Conti, iſſus de la Branche Royale de Bourbon.*

XXII. . . *Les Ducs de Bourgogne de la premiere Race, éteints en 1361.*

XXIII. . . *Les Seigneurs de Montagu &c. iſſus des Ducs de Bourgogne, & éteints en 1470.*

XXIV. . . *Les Dauphins de Viennois, iſſus des Ducs de Bourgogne, & éteints en 1355.*

XXV. . . *Les Comtes de Dreux & les Seigneurs de Beu, de Beauſſart & de Morainville, éteints en 1345. 1392. 1540. 1590.*

XXVI. . . *Les Ducs de Bretagne, iſſus des Comtes de Dreux, & éteints en 1488.*

XXVII. & *XXVIII.* *Les Seigneurs de Courtenay, éteints en 1730.*

XXIX. . . *Les Comtes de Vermandois, éteints vers 1163.*
Les Comtes d'Artois, éteints en 1472.

XXX. . . *Les Comtes d'Alençon, éteints en 1525.*
Les Comtes d'Evreux, éteints en 1425.

XXXI. . . *Les Ducs de Bourgogne de la ſeconde Race.*

XXXII. . *Les Rois de la Bourgogne Ciſjurane.*

XXXIII. . *Les Rois des deux Bourgognes.*

XXXIV. . *Les Rois de Portugal depuis le Comte Henri juſqu'à Ferdinand 1090–1383.*

XXXV. . *Les Rois de Portugal depuis Jean I. juſqu'à Jean IV. 1383–1640.*

XXXVI. (*a*) & *XXXVI.* (*b*) *Les Rois de Portugal de la Maiſon de Bragance.*

XXXVII. *Les Rois Viſigoths de l'Eſpagne.*

Digitized by Google

Table

XXXVIII. *Les anciens Rois de Léon.*
Les anciens Rois de Navarre.
Les anciens Comtes de Caſtille.
XXXIX. . *Les Comtes de Barcelone & de Provence.*
XL. . . . . *Les Rois de Navarre depuis Sanche le Grand juſqu'à Henri IV. Roi de France.*
XLI. (*a*) . *Les Rois de Caſtille & de Léon depuis Ferdinand I. juſqu'à Ferdinand III. 1035 – 1252.*
XLI. (*b*) . *Les Rois de Caſtille & de Léon depuis Alphonſe X. juſqu'à Henri IV. 1252 – 1474.*
XLII. (*a*) *Les Rois d'Aragon depuis Ramire I. juſqu'à Martin. 1035 – 1410.*
XLII. (*b*) . *Les Rois d'Aragon depuis Ferdinand I. de Caſtille juſqu'à Ferdinand II. dit le Catholique. 1412 – 1516.*
Prétendans à la couronne d'Aragon à la mort du Roi Martin en 1410.
XLIII. . . *Les Rois d'Eſpagne de la Maiſon d'Autriche.*
Table ſervant d'éclairciſſement aux prétentions à la monarchie d'Eſpagne lors du décès de Charles II. en 1700.
XLIV. . . *Les Rois d'Eſpagne de la Maiſon de Bourbon.*
XLV. . . *Les Rois de Naples & de Sicile de la Race des Normands.*
Les Rois de Naples & de Sicile de la Maiſon de Hohenſtauffen.
XLVI. . . *Les Rois de Naples de la Maiſon d'Anjou.*
XLVII. . *Les Rois titulaires de Naples de la ſeconde Race d'Anjou.*
Les Rois de Naples de la Maiſon d'Aragon.
XLVIII. . *Les Rois de Sicile de la Maiſon d'Aragon.*
XLIX. . . *Les Rois des Deux Siciles de la Maiſon d'Autriche.*
Les Rois des Deux Siciles de la Maiſon de Bourbon.
L. . . . . . *Différens Syſtèmes ſur l'origine de la Maiſon de Savoie.*

Digitized by Google

Table

LI. . . . . *Table générale de la Maiſon Royale de Savoie, repréſentée dans ſes différentes Branches.*

LII. . . . . *Les Comtes de Savoie.*

LIII. . . . *Les Ducs de Savoie.*

LIV. . . . *Les Rois de Sardaigne de la Maiſon de Savoie.*

LV. . . . . *Les Princes de Carignan & les Comtes de Soiſſons de la Maiſon de Savoie.*

LVI. . . . *Les Princes de Piémont, d'Achaïe & de la Morée, de la Maiſon de Savoie, éteints en 1418.*

Les Ducs de Nemours de la Maiſon de Savoie, éteints en 1659.

Les Barons de Vaud de la Maiſon de Savoie, éteints en 1350.

LVII. (*a*) *Table générale de la Maiſon de Naſſau.*

LVII. (*b*) *Les anciens Princes de Naſſau-Orange, Stadhouders des Provinces-Unies des Pays-Bas.*

LVIII. . . *Les nouveaux Princes de Naſſau-Orange, Stadhouders des Provinces-Unies des Pays-Bas.*

LIX. . . . *Les Rois d'Angleterre de la Race des Anglo-Saxons & des Rois de Danemarc.*

LX. . . . . *Table générale des différentes Races des Rois d'Angleterre, iſſues de Guillaume le Conquérant.*

LXI. . . . *Les Rois d'Angleterre de la Maiſon des Ducs de Normandie.*

LXII. . . *Les Rois d'Angleterre de la Maiſon d'Anjou, dits Plantagenets.*

LXIII. . . *Les Rois d'Angleterre de la Branche de Lancaſtre ou de la Roſe rouge.*

LXIV. . . *Les Rois d'Angleterre de la Branche d'York ou de la Roſe blanche.*

LXV. . . . *Les Rois d'Angleterre de la Maiſon de Tudor.*

LXVI. . . *Les Rois d'Angleterre de la Maiſon de Stuart.*

LXVII. . *Les enfans naturels de Charles II. R. de la Grande-Bretagne.*

Les enfans naturels de Jacques II. R. de la Grande-Bretagne.

La Famille du Prétendant.

LXVIII. . *Les Rois d'Angleterre ou de la Grande-Bretagne de la Maiſon d'Hanovre.*

LXIX. . . *Les Rois d'Écoſſe depuis l'onzieme ſiécle juſqu'à l'avénement des Stuarts.*

LXX. . . . *Les Rois d'Écoſſe de la Maiſon de Stuart.*

Digitized by Google

TAB I

Digitized by Google

LES EMPEREURS, ROIS D'ITALIE & D'ALLE

CHARLEMAGNE fils de Pepin le Bref, Ro
E. 1) *Sibylle.* 2) *Hildegard*
Voyez

2.
PEPIN n 776. R. d'Italie 781.
† 810. E. N...

2.
LOUIS I. LE DÉBONN

BERNARD R. d'Italie 810.
† 818. E. *Cunegonde.*

Cinq filles dont une doit avoir été femme de Lambert, pere de Guy, D. de Spolete, R. d'Italie & Emper.

1.
LOTHAIRE I. n. 796. associé au royaume d'I
& à l'Emp. 817. † 855. E. *Irmengarde* F. de Hugues
C. d'Alsace 822. † 851. Concub. 1) *Doda.* 2) N

Pepin C.

LOUIS II. n. 825.
R. d'Italie 844. associé à l'Empire 850. † 875.
E. *Engelberge de Spolete* 856.

LOTHAIRE II. R. de Lorraine 855. † 869.
E. 1) *Thietberge* sœur d'Hubert D. de la Bourg. transjur. 856. répudiée 860. 2) *Waldrade* sœur de Gonthier Archev. de Cologne, couronnée 862. excommun. 866.

Ch.
R. de
venc
†

Bernard. *Pepin.* *Heribert* E. une sœur de Hugue le Grand.
On ne déclare les enfans Comtes de Vermandois.

Irmengarde E. *Boson* D. de Pavie 876. R. de Vienne 879.

2.
Hugues dit *le Batard* D. d'Alsace 867. dépouillé & enfermé au monastere de Prum en 885.

2.
Berthe † 926. E. 1) *Thibaud* Comte. 2) *Adelbert* Marquis de Toscane.

Hugue C. de Provence R. d'Italie.

LES EMPEREURS ET ROIS D'ITA

Lambert E. N... F. de Pepin R. d'Italie.

GUY D. de Spolete R. d'Italie 888. Emper. 891. † 894. E. *Agiltrude.*

LAMBERT couronné Emp. 891. † 898.

Everard Comte E. *Gisele* F. de Louis le Débonnaire.

BERENGER I. D. de Frioul R. d'Italie 888. couronné Emp. 916. † 924.

Gisele E. *Adelbert* Marggrave d'Ivrée.

BERENGER II. Marggrave d'Ivrée, R. d'Italie 950. fait prisonnier par Otton le Grand 964. † 966. E. *Willa.*

ADELBERT associé au royaume d'Italie par le pere 950.

Boson R. de Vienne 879. † 887. E. *Irmengarde* F. de Louis II. Emp. & R. d'Italie.

LOUIS R. de Vienne 887. appellé au royaume d'Italie contre Berenger. 898. repoussé par Berenger 899. prend possession du trône d'Italie & est couronné Emp. 900. chassé par Berenger, qui lui creve les yeux 902.

P. ANSELME *Hist. gé*
KŒLERI *Differt. de fa*
UGHELLI *Italia sacra.*

Digitized by Google

IAGNE, DE LA MAISON CARLOVINGIENNE.

de France. n. 742. Emper. le 25 Déc. 800. † 814.
3) *Fastrade.* 4) *Luitgarde.*
ab. X.

IRE n. 778. associé à l'empire 813. † 840. E. 1) *Irmengarde* F. du D. Ingeramme.
2) *Judith* de la maison des Guelphes.

lie
I.

1. LOUIS LE GERMANIQUE n. 806. R. de Baviere 817. de toute l'Allemagne par le traité de Verdun en 843. † 874. E. *Emme* † 876.

2. CHARLES II. LE CHAUVE R. de France occident. 843. Emp. cour. à Rome 875. R. d'Italie cour. à Pavie 876. † 877.
Voyez Tab. X.

es
Pro-
855.
3.

CARLOMAN R. de Baviere 876. R. d'Italie 877. † 880. E. 1) N... F. d'Ernest. 2) *Ludowirida* Concub.

LOUIS II. LE JEUNE R. de Franconie, de Thuringe, de Saxe & d'une partie de la Lorraine 876. réunit toute la Lorraine 879. la plus grande partie de l'Allemagne 880. † 882. E. *Luitgarde* F. de Ludolphe D. de Saxe † 885.

CHARLES III. le Gros, R. de Souabe 876. Emp. 880. réunit toute l'Allemagne 882. R. de France 885. déposé 887. † 888. E. *Richarde.*

2. *Gisèle* E. *Godefroy* chef des Normans.

2. ARNOUL n. 863. R. d'Allemagne & de Lorraine 887. Emp. 896. † 899. 1) Concub. *Ellinrat.* 2) E. *Ota* 898.

Louis † 880.

Hildegarde enfermée dans un couvent.

Hugues fils naturel.

1. *Zuentibolde* R. de Lorraine 895. † 900.

1. *Ratolde* gouverne l'Italie 895.

2. LOUIS L'ENFANT n. 893. R. d'Allem. & de Lorraine 900. † 911.
Il est le dernier de la race des Carlovingiens en Allemagne.

LIE DE DIFFÉRENTES MAISONS.

Rodolphe I. R. de Bourgogne 888. † 912.

RODOLPHE II. R. de Bourgogne 912. R. d'Italie contre Berenger I. 920. chassé 926. † 937. E. 1) *Emma.* 2) *Berthe* F. de Bourcard D. de Souabe.

Conrad R. de Bourgogne.
Voyez les Rois de Bourgogne.

Adelaïde E. 1) *Lothaire* R. d'Italie † 950. 2) *Otton I.* Emp. 951. † 973.

Thibaud Comte. E. *Berthe* F. du R. Lothaire II. † 926.

HUGUE C. de Provence, R. d'Italie, appellé contre Rodolphe 926. résigne la couronne 945. † 947. E. 1) *Wille.* 2) *Hilde* ou *Alde.* 3) *Berthe* veuve de Rodolphe II.

2. LOTHAIRE associé au royaume d'Italie par son pere 931. regne seul depuis 945. † 950. E. *Adelaïde* F. de Rodolphe II.

l. de la maison de France.
Aug. Caroling.

Digitized by Google

Digitized by Google

TAB 2

Digitized by Google

LES EMPEREURS DE

Ludolphe D. de Saxe, fonda l'A
E. *Oda* F. de Billung †

Conrad C. en Franconie.

CONRAD I. R. d'Allemagne 911. † 918.
Voyez Tab. III.

Brunon D. de Saxe tué à la bataille d'Ebsdorf 880.

Otton l'Illustre D. de Saxe 880. refuse la dignité royale 911. † 912. E. *Hadwige* † 903.

Hadwi
de

HENRI I. L'OISELEUR n. 876. D. de Saxe 912. élu R. d'Allem. avant le 10. Mars 919. linbourg. E. 1) *Hatheburge* F. d'Ervin répud. 909. 2) *Mathilde* F. du C. Thierry †

1. *Thancmare* tué à Ehresbourg 939.

2. OTTON I. LE GRAND n. 22. Nov. 912. élu R. d'Allem. & couronné à Aix-la-Chapelle au mois de Juillet 936. R. d'Italie à Milan 26. Mai 961. Emp. à Rome 2. Févr. 962. † le 7. Mai 973. e. dans la Cath. de Magdeb. E. 1) *Edgide* F. d'Edouard I. R. d'Angleterre 527. † 26. Janv. 946. 2) *Adelaide* F. de Rodolphe II. R. de Bourg. & veuve de Lothaire R. d'Italie 951. † 999. 3) Conc. *N...* une Esclavonne.

1. *Ludolphe* n. 930. désigné successeur au trône 946. D. de Suabe & d'Alsace 949. résigne ces Duchés 954. tué en Italie 957. E. *Ida* F. de Herman D. de Suabe 947. † 986.

1. *Luitgarde* † 953. E. *Conrad* D. de Lorraine.

2. OTTON II. n. 954. cour. R. d'Allem. à Aix-la-Chapelle 961. le 26. Mai. Emp. à Rome 967. 25. Déc. † 983. le 7. Déc. e. à Rome E. *Théophanie* F. de Romain le jeune Emp. Grec. 14. Avril 972. † 991.

2. *Mathilde* n. 955. Abb. de Quedlinbourg 966. † 999.

Ad
Abb
9

Mathilde n. 949. Abb. d'Essen † 1011.

Otton n. 954. D. de Suabe & d'Alsace 973. de Baviere 976. † 982.

Ludolphe Ev. d'Osnabrugg.

Sophie Abb. de Gandersheim 1002. † 1039.

Adelaide n. 977. Abb. de Quedlinbourg 999. de Gandersheim 1039. † 1044.

OTTON III. n. 980. élu R. d'Allem. à Vérone 983. cour. à Aix-la-Chapelle 983. le 25. Déc. Emp. à Rome 996. le 21. Mai † 1002. 24. Janv. e. à Aix-la-Chap.

Mathilde † 1031
Egon C. Palatin
Rhin † 1034

Rikesa E. *Miciſlas* D. de Pologne.

Ludolphe C. Palatin 1047. E. *Mathilde* F. d'Otton C. de Zutphen.

Herman Archev. de Cologne † 1056.

Otton II. C. Palatin 1034 Suabe & d'Alsace 1045. E. *Ida* C. de Querfu
Voyez Tab. III.

Henri C. Palatin.

Cunon ou *Conrad* D. de Baviere † 1057.

KŒLERI *Stemmatographi*
ECCARDI *Differt. de Ar*
rapportée dans les *Orig.*

Digitized by Google

LA MAISON DE SAXE.

bayè de Gandersheim en 856.
113. âgée de 107. ans.

da premiere Abbesse
andersheim † 870.

Luitgarde † 885. E. *Louis II.* R. de Fr. Orient. 876. † 882.

Gerberge Abb. de Gandersheim 870. † 885.

Christine Abb. de Gandersheim 885. † 919.

2. Juillet 936. e. à Qued-
. † 968.

2.
rberge E. 1) *Giselbert* de Lorraine m. 929.
39. 2) *Louis d'Outremer* de France 939. † 954.

2.
Henri D. de Baviere 945. Margr. de Vérone & d'Aquilée 952. † 955. 1) E. *Judith* F. d'Arnoul le Mauvais D. de Baviere. 2) Conc. *N.*, une Esclavonne.

2.
Brunon n. 928. Moine de Corbie 942. Archev. de Cologne 952. D. de Lorraine 953. † 965.

2.
Hathuwine E. *Hugues le Grand* C. de Paris 938.

iide
Essen
3.

3.
Guillaume n. 928. Archev. de Mayence 954. † 968.

1.
Henri le Querelleur n. 951. D. de Baviere 955. exilé 978. rétabli 984. † 995. E. *Gisele* F. de Conrad R. de Bourg. † 1007.

1.
Hedwige E. *Bourcard* D. de Suabe 954. † 973.

1.
Gerberge Abb. de Gandersheim 954. † 1001.

2.
Brunon C. obtient des terres dans le Brunsvic † 972. E. *Hildesinde* F. du C. Ecbert.

Brunon C. fondateur de Brunsvic † 1006. E. 1) *Gisele* F. d'Herman de Werla. 2) *Gisele* F. d'Herman II. D. de Suabe, depuis Impér. & Ep. de Conrad II.

E.
u

. de
947.

HENRI II. LE SAINT n. 972. D. de Bav. 995. cour. R. d'Allem. 1002. le 6. Juin, d'Italie à Pavie 1004. le 12. Mai, Emp. à Rome 1014. le 27. Févr. † 1024. le 13. Juillet e. à Bamberg, canon. 1151. E. *Cunegonde* F. de Sigefroi C. de Luxembourg † 1040. canon. 1201.

Brunon Ev. d'Augsb. 1007. † 1029.

Arnoul Archev. de Ravenne 1014. † 1018.

Gisele † 1033. E. *Etienne* R. de Hongrie † 1038.

2.
Ludolphe C. Seign. de Brunsvic † 1038. E. *Gertrude* F. d'Arnoul de Gand C. de Frise.

Brunon C. Seign. de Brunsvic † 1057.

Ecbert I. C. Seign. de Brunsvic, Margr. de Thuringe & de Misnie † 1068. E. *Irmengarde* F. de Mainfroi Marq. de Suse 1058.

Ecbert II. C. Seign. de Brunsvic, Margr. de Thuringe & de Misnie, s'éleve contre Henri IV. 1088. † 1090. E. *Oda* F. d'Otton d'Orlamunde Margr. de Thuringe & de Misnie.

Voyez Tab. III.

Gertrude heritiere de son frere † 1117. E. 1) *Thierry* C. de Katlenbourg † 1085. 2) *Henri* C. de Northeim † 1101. 3) *Henri* Margr. de Misnie † 1103.

2.
Richenze † 1141. E. *Lothaire II.* Emp.

2.
Gertrude E. *Sigefroi* C. Palat. du Rhin.

ug. Saxonica.
usto Impp. Saxon. stemmata,
Guelph. Tom. IV.

Digitized by Google

Digitized by Google

TAB 3

Digitized by Google

LES EMPEREURS DE

Gebhard C. du Lahngau fous Louis

Udo ou *Otton* C. du Lahngau † 890. E. *Rotrude* F. de l'Emp. Lothaire I.

Conrad C. de la Heſſe ou de l'Engersgau D. de Thuringe, tué à Fritzlar le 27 Févr. 906.

Everhard C. du Lahngau † 902.

Gebhard C. de la Wetteravie & du Rhingau ſupér. † 910. E. *Oda* F. d'Otton D. de Saxe.

Rodolphe Wurzbou

CONRAD I. D. de l'Auſtraſie ou de la France du Rhin, R. d'Allem. élu le 19 Oct. 911. † le 23 Déc. 918. e. à Fulde. E. *Cunegonde* veuve de Léopold D. de Baviere ſoeur d'Erchanger C. de la Suabe.

Everhard C. de la Heſſe, D. de France C. du Palais, tué dans une révolte contre Otton le Grand 939.

Udo ou *Otton* C. du Lahngau ſup. 912. 913.

Conrad C. † 953.

Conrad dit *Curcipold* & *le Sage* C. du Lahngau inf. † 948.

Everhard C. du Meyenfeld & du Lahngau infér. † 966.

Tige de la Maiſon de NASSAU. (*Tab. 37. a*)

Thierry Évêque de Metz † 983.

Udo C. de la Wetteravie & du Rhingau † 949.

E. *N...* F. de Herbert I. C. de Vermandois.

Udo Évêque de Strasbourg † le 26 Août 965.

Gebhard † 938.

Conrad I. D. D. de Suabe & d'Alſace 982. † le 19 Août 997.

Udo D. de France † le 13 Juill. 982.

Conrad 966. Tige apparent des C. d'EBERSTEIN.

Eberhard 966. Tige apparent des C. de HOHENLOHE.

Hermann II. D. de Suabe & d'Alſace 997. † le 4 Mai 1004. E. *Gerberge* F.

Giſele E. 1) *Brunon de Brunſvic.* 2) *Erneſt* 1er D. de Suabe & d'Alſace 1012. † 1015. 3) *Conrad II. le Salique* Emp.

Mathilde E. 1) *Conrad* D. de Carinthie † 1012. 2) *Frédéric* D. de Lorraine.

1.
Ludolphe C. Seign. de Brunſvic (*Tab. 2.*)

2.
Erneſt II. D. de Suabe & d'Alſace 1015. † 1030.

2.
Hermann IV. D. de Su

HENRI III. n. le 28 Oct. 1017. déſigné ſucceſſ. au trône 1026. cour. à Aix-la-Chapelle le 14 Avr. 1028. R. de Bourg. cour. en 1038. é Déc. 1046. † le 5 Oct. 1056. e. à Spire. E. 1) *Chunehild* depuis *Cunegonde* F. de Canut le Grand R. d'Angl. de Danem. & de Norve † 1038. 2) *Agnès* F. de Guillaume, ſurnommé le Grand, C. de Poitiers & D. d'Aquitaine 1043. Régente d'Allem. 1056. — 1069. † 107

1.
Béatrix Abb. de Quedlinbourg 1038.

2.
Mathilde n. 1045. † 1060. fiancée en 1059. à *Rodolphe* D. de Suabe depuis Anti-Emp.

2.
HENRI IV. n. le 11 Nov. 1050. déſigné ſucceſſ. au trône à Tribur le dern 1054. ſuccède à ſon pere 1056. cour. Emp. à Rome le 31 Mars 1084. dép e. à Spire. E. 1) *Berthe* F. d'Otton Margr. d'Italie 1066. (*Tab. 52.*) † 1088. Jaroslawitſch Gr. D. de Ruſſie, veuve de Henri I. C. de Stade Margr. d.

1.
Conrad n. 1074. déſigné D. de Lorraine & ſucceſſ. au trône 1076. ſe révolte contre ſon pere & ſe fait couronner R. d'Italie à Milan & à Monzaen 1093. † au mois de Juillet 1101. E. *Conſtance* ou *Jolande* F. de Roger I. C. de Sicile 1099.

1.
HENRI V. n. 1081. déſigné ſucceſſeur au trône & co gouvernement le 6 Janv. 1106. Emp. cour. à Rome le 1 E. *Mathilde* F. de Henri I. R. d'Angl. 1114. elle ſe ren

Conon C. de Rhinfelden † 1036.

RODOLPHE C. de Rhinfelden D. de Suabe 1057. Anti-Emp. oppoſé à Henri IV. à Forchheim le 5 Mars, cour. à Mayence le 26 Mars 1077. † le 15 Octobre 1080. e. à Merſebourg. E. *Mathilde* F. de l'Emp. Henri III.

Eckert I. C. Seign. &

ECBERT II. Marg. de Thu de Brunſvic, s'éleve contre E. *Oda* F. d'Otton d'Orlamund

Giſelbert C. de Luxembourg † 1057.

HERMAN de Luxemb. Anti-Emp. oppoſé à Henri IV. 1081. † 1088. e. à Metz. E. *Adelaïde* F. d'Otton d'Orlamunde Margr. de Miſnie. (*Tab. 6.*)

KŒLERI *Diſſert. de Familia d*
ECCARDI *Diſſert. de Stemmate Guelph.* Tom. IV.
KREMERI *Origines Naſſoicæ* T.
CROLLII *Diſſert. de Ducatu Fra Theod. Palat.* T. III.
SCHŒPFLINI *Alſatia illuſtrat*

Digitized by Google

LA MAISON SALIQUE.

le Débonnaire 832. † après 879.

Werner C. ou Nonce de la Chambre de l'Austrasie ou de la France du Rhin † vers 897.

Évêque de rg † 908. — *Oda* E. *Arnould* Emp.

Werner C. du Spirgau & du Wormsgau.

Conrad D. de l'Austrasie ou de la France du Rhin, tué contre les Huns 955. E. *Luitgarde* F. de l'Emp. Otton le Grand 947.

ann I. D. de Suabe 926. † le éc. 949. E. *Reginlinde* veuve ourcard D. de Suabe.

Otton n. vers 948. D. de France & de Carinthie, Marggr. de Vérone, refuse le trône d'Allemagne en 1002. † 1004. E. *Judith.*

. *Ludolphe* D. de Suabe F. de . Otton le Grand (*Tab. 2.*)

Herbert C. de la Wetteravie † 997. — *Judith* E. *Henri* C. de Staden.

Henri ou *Hetzel* † jeune avant le pere, pour lequel il géra le D. de France. E. *Adelaïde* F. d'Everhard IV. C. d'Egisheim.

Brunon Pape sous le nom de Grégoire V. 996. † le 18 Févr. 999.

Conrad ou *Cunon* dit *de Worms* D. de France & de Carinthie Marggr. de Vérone 1004. † 1012. E. *Mathilde* F. de Hermann II. D. de Suabe.

Guillaume Évêq. de Strasbourg 1028. † le 7 Nov. 1047.

de Conrad R. de Bourgogne.

Hermann III. D. de Suabe & d'Alsace 1004. † le 28 Juill. 1012.

CONRAD II. surnommé *le Salique* élu R. d'Allem. & cour. à Mayence le 8 Sept. 1024. Emp. à Rome le 26 Mars 1027. † le 4 Juin 1039. e. à Spire. E. *Gisele* F. de Hermann II. D. de Suabe & veuve d'Ernest I. D. de Suabe 1016. † 1043.

Gebhard Évêque de Ratisbonne 1036. † 1060.

Judith.

Conrad ou *Cunon le jeune* D. de France ou de Worms 1012. D. d'Alsace 1030. D. de Carinthie 1036. † le 20 Juill. 1039.

Brunon Év. de Wurzbourg 1034. † 1045.

be 1030. † 1038.

uccede à son pere 1039. cour. Emp. à Rome le 25 ge, fiancée à Rome 1027. mar. à Nimegue 1036. 7.

Béatrix Abb. de Gandersheim † 1053.

Mathilde n. 1027. † 1034. fiancée à *Henri I.* R. de Fr.

Adelaïde Abbesse de Gandersheim. 1053.

nier Févr. cour. à Aix-la-Chap. le 17 Juill. posé le 31 Déc. 1105. † le 10 Août 1106. 2) *Eupraxie* ou *Adelaïde* F. de Wsewolod I. u Nord 1089. sépar. 1093.

2. *Judith* aussi *Sophie* n. 1047. E. 1) *Salomon* R. d'Hongrie 1063. † 1075. 2) *Wladislaw I.* D. de Pologne.

2. *Adelaïde* n. 1048. Abb. de Quedlinbourg 1071.

2. *Conrad* D. de Baviere n. 1052. † 1056.

ur. à Aix-la-Chap. le 6 Janv. 1099. prend les rênes du 13 Avr. 1111. † le 23 Mai 1125. sans enfans. e. à Spire. narie en 1128. à Godefroi Plantagenet C. d'Anjou.

1. *Agnès* † 1143. E. 1) *Frédéric I.* D. de Suabe 1080. 2) *Léopold IV.* Margr. d'Autriche 1106.

2. *Adelaïde* E. *Wladislaw* D. de Silésie. Tige des D. de SILESIE de la race des PIASTES.

le Brunsvic † 1068.

Gebhard C. de Supplinbourg † 1075.

ringe & de Misnie, Seign. Henri IV. 1088. † 1090. de Margr. de Misnie. (*Tab. 2*)

LOTHAIRE II. LE SAXON C. de Supplinb. n. 1075. D. de Saxe 1106. élu R. d'Allem. à Mayence le 30 Août cour. le 13 Sept. 1125. Emp. à Rome le 4 Juin 1133. † le 3 Déc. 1137. e. à Lutter. E. *Richenze* F. de Henri I. C. de Northeim.

Gertrude † 1143. E. 1) *Henri le Fier* D. de Saxe & de Baviere † 1139. 2) *Henri le Jasemergott* Margr. d'Autriche.

lug. Francon.
Gibellino rapportée dans les *Orig.*

. I.
nciae Rhenensis, in Actis Acad. Elect.

, Tom. II.

Digitized by Google

Digitized by Google

TAB 4

Digitized by Google

LES EMPEREURS DE LA M

Frédéric de Buren.

Otton Év. de Strasbourg
† 1100.

Frédéric de Hohenſtaufen D. de Suabe & d'Alſace 1080. †
E. Agnès F. de l'Emper. Henri IV. 1080. mariée en ſecon
nôces à Léopold IV. Margr. d'Autr. 1106. † 1143.

Frédéric le Louche n. 1090. D. de Suabe & d'Alſ. 1105. † 1147. E. 1) *Judith* F. d'Henri le Noir D. de Bav.
† 1126. 2) *Agnès* F. de Frédéric C. de Saarbruck.

1.
FRÉDERIC I. BARBEROUSSE n. ſelon quelques uns en 1121.
D. de Suabe & d'Alſ. 1147. R. d'Allem. élu à Francfort le 5. Mars
1152. cour. à Aix-la-Chap. le 8. Mars de la même année, R.
d'Italie à Pavie le 10. Avril 1155. Emp. à Rome le 18. Juin
de la même année, † le 10. Juin 1190. e. à Antioche. E. 1)
Adelaïde F. de Thibaut Margr. de Mifnie. 2) *Béatrix* F. &
hérit. de Renaud III. C. de Bourg. 1156. † 1185.

1.
Judith n. 1158.
E. *Matthieu* D.
de Lorraine.

2.
Conrad n. 1127. C. Pal. du
Rh. 1156. † 1195. E. *Irmengarde* F. de Berthold C. de
Henneberg † 1197.

2.
Clarice ou *Judith*
Louis de Fer Lan
de Thuringe 11
† 1172.

Conrad C. Pal. du
Rh. † 1186.

Agnès n. 1177. † 1204. E. *Henri le Long* C. I
du Rh. 1194.

2.
HENRI VI. n. 1165. élu R. des Rom. à Bamberg 1169.
cour. à Aix-la-Chap. le 15. Août 1169. R. d'Ital. à Milan
le 27. Janv. 1186. Emp. à Rome le ſecond jour de Pâques
1191. R. des deux Siciles à Palerme le 30. Nov. 1195.
† le 28. Sept. 1197. e. à Meſſine ou à Palerme. E. *Conſtance*
F. de Roger II. R. de Sicile n. 1154. m. 1186. † 1198.

2.
Frédéric D. de Suabe & d'Alſ.
1167. † 1191.

2.
Otton C. Palat. d
† 1191. E. *Marg*
baut C. d

Béatrix E. *Otton*
120

FRÉDERIC II. n. le 26. Déc. 1194. R. des deux Siciles 1197. D. de Suabe & d'Alſ. 1208. R. d'Allem.
ſacré à Mayence le 6. Déc. 1212. cour. à Aix-la-Chapelle le 25. Juillet 1215. Emp. à Rome le 22. Nov. 1220.
† le 13. Déc. 1250. e. à Montréal près de Palerme. E. 1) *Conſtance* F. d'Alphonſe II. R. d'Arrag. veuve d'Emeric
R. de Hongrie 1209. † 1222. 2) *Jolanthe* F. de Jean de Brienne R. de Jéruſal. 1225. † 1228. 3) *Iſabelle* F.
de Jean ſans terre R. d'Angl. 1235. † 1241. Concub. a) *Blanche*. b) *N...* F. du R. d'Antioche.

1.
Henri n. 1213. D. de Suabe & d'Alſ.
1219. R. des Romains cour. à Aix-la-
Chap. le 8. Mai 1222. dépoſé le 15.
Août 1235. † 1242. E. *Marguerite*
F. de Léopold D. d'Autr. 1225. m.
en ſecondes nôces à Ottocar
R. de Boh. 1252.

2.
CONRAD IV. n. 1228.
élu R. des Rom. à Vienne
1237. † 1254. le 21. Mai.
E. *Elisabeth* F. d'Otton
l'Illuſtre D. de Baviere
1246. † 1270.

3.
Henri n. 1238. déſigné
R. de Sicile 1247.
† 1254.

3.
Marguerite n. 1241. † 1270.
E. *Albert le dépravé* Margr.
de Miſnie & Landgr. de
Thur. 1255.

Frédéric déſigné D.
d'Autriche par ſon
grand-pere † 1251.

Henri
† 1254.

Conradin n. 1252. R. de
Jéruſ. & des deux Sici-
les, dernier D. de Suabe
& d'Alſ. décapité à Na-
ples le 29. Oct. 1268.

KŒLERI *Genealog. Im*
BUNAU *Vie de Frédé*
SCHŒPFLINI *Alſatia*

Digitized by Google

ISON DE HOHENSTAUFEN.

E. *Hildegarde* 1094.

105. — *Louis* C. Palat. 1094. † 1103. — *Walter* 1094. — *Conrad* 1094. — *Adelaïde* 1094.

CONRAD III. n. 1094. R. d'Allem. élu à Coblence le 22. Févr. cour. à Aix-la-Chap. le 6. Mars 1138. † le 16. Févr. 1152. e. à Bamberg. E. *Gertrude* F. de Berenger C. de Soulzbac.

Henri élu R. des Romains cour. à Aix-la-Chapelle avant Pâques 1147. † 1150.

Frédéric de Rotenbourg, D. de Suabe & d'Alf. 1155. † 1167. E. *Rixe* ou *Richenze* F. d'Henri le Lion D. de Bav. & de Saxe 1167. m. en secondes nôces à Canut F. de Waldemar R. de Danemarc 1169. † 1221.

Bourg. 1167. — *Conrad* D. de Francon. 1167. de Suabe & d'Alf. 1191. † 1196.

2.

PHILIPPE Seign. de Toscane & des terres de la C. Mathilde 1195. D. de Suabe & d'Alf. 1196. élu R. d'Allem. le 6. Mars, cour. à Mayence par l'Arch. de Tarantaise le 29. Mars 1198. & à Aix-la-Chap. par l'Arch. de Cologne au mois de Janv. 1205. † le 21. Juin 1208. e. à Spire. E. *Irene* F. d'Isaac Ange Emp. de Constant 1156. † 1208.

Béatrix † 1234. E. *Ferdinand III.* R. de Castille & de Léon 1217. — *Cunegonde* E. *Wenceslas III.* R. de Bohême. — *Marie* † 1239. E. *Henri II.* D. de Lorr. & de Brabant 1197. † 1235. — *Béatrix* † 1212. E. *Otton IV.* Emp. 1212.

Mainfroi n. 1236. R. des deux Siciles 1258. † 1265. E. 1) *Béatrix* F. d'Amédée C. de Savoie 1247. 2) *N...* une Grecque.

Conſtance † 1300. E. *Pierre III.* R. d'Arrag. 1262. † 1300. — *Marguerite.*

Frédéric d'Antioche † 1249.

Conrad d'Antioche † 1269. E. *Béatrix* F. de Galvanus Lanoea C. de la Principauté & de Fondi, Maréchal de Sicile. — *Martin Capucius* † 1269. — *Jaques Capucius* † 1269.

Henri le Lion
Duc de Saxe & de Baviere dépoſé en 1180. † 1195.

OTTON IV. n. env. 1175. Comte de Poitou 1197. élu R. d'Allem. à Cologne, cour. à Aix-la-Chap. le 4. Juill. 1198. R. d'Italie à Milan 1209. Emp. à Rome le 27. Sept. de la même année, † le 19. Mai 1218. E. *Béatrix* F. de l'Emp. Philippe 1212. † le 11. Août de la même année.

Digitized by Google

TAB 5

Digitized by Google

LES EMPEREURS DE DIFFÉRENTES MA

I.
DE THURINGE.

Herman I. Landgr. de Thuringe † 1215.

HENRI RASPON dern. Landgr. de Thuringe élu R. à Hochheim près de Wurzbourg le 22. Mai 1246. † le 17. Févr. 1247. e. à Eisenach. É. 1) *Elisabeth* † 1231. 2) *Gertrude* F. de Léopold le Glorieux D. d'Autr. 1240. 3) *Béatrix* F. de Henri V. D. de Brabant fiancée 1241. m. en secondes nôces à Guillaume C. de Flandres.

Voyez Tab. I. de la Maison de Hesse.

II.
DE HOLLANDE.

Florent IV. C. de Hollande † 1333.

GUILLAUME C. de Hollande n. 1227. élu R. à Weeringen 1247. après S. Michel, cour. à Aix-la-Chapelle le 1. Nov. 1248. tué à Médenblick le 28. Janv. 1256. e. à Middelbourg chez les Prémontrés. É. *Elisabeth* F. d'Otton I. D. de Brunsvic 1251. † 1266.

Florent V. C. de Hollande.

V.
DE HABSBOURG-D'AUTRICHE.

Albert IV. C. de Habsbourg & Landgr. d'Alsace † 1240.

RODOLPHE I. C. de Habsbourg n. le 1. Mai 1218. élu à Francfort le 30. Septemb. 1273. cour. à Aix-la-Chapelle le 31. Oct. de la même année, † à Germersheim le 15. Juill. 1291. e. à Spire. É. 1) *Anne* ou *Gertrude* F. de Bourcard C. de Hohenberg 1240. † 1281. 2) *Agnès* ou *Isabeau* F. de Hugues IV. D. de Bourg. 1284. † avant 1316.

ALBERT I. D. d'Autr. investi à Augsbourg le 27. Déc. 1282. élu R. à Mayence le 23. Juin & à Francf. le 9. Août, cour. à Aix-la-Chap. le 24. Août 1298. assass. le 1. Mai 1308. e. à Spire. É. *Elisabeth* F. de Mainhard IV. C. de Tyrol & D. de Carinthie n. 1263. m. 1276. † 1313.

FRÉDERIC D. d'Autr. élu R. à Sachsenhausen le 19. Octob. & cour. à Bonn le 25. Novemb. 1314. fait prisonnier à la bataille de Muhldorf 1322. élargi 1325. prend derechef le titre de R. des Rom. † le 13. Janv. 1330. e. à Maurbach. *E. Isabeau* F. de Don Jayme R. d'Arrag. 1323. † le 12. Juillet 1330.

Voyez Tab. VII.

VI.
DES COMTES DE NASSAU.

Walram C. de Nassau † avant 1280.

ADOLPHE C. de Nassau n. environ 1250. élu R. à Francfort le 10. Mai 1292. cour. à Aix-la-Chapelle le 24. Juin de la même année, tué à Gœllheim le 2. Juill. 1298. e. à Spire. E. *Imagine* F. de Gerlac Seign. de Limbourg environ 1278. † après 1316.

Voyez la Maison de Nassau.

GRUNERI *Exercit. hist.*
ORIGINES GUELPHICÆ
GEBAUER *Vie de l'Emp.*
FERRERAS *Histoire d'Esp.*
MARTINI GERBERTI *Fr.*
HAGELGANS *Tables généal.*
TREIBER *Genealogia &* C.

Digitized by Google

SONS DANS LES XIII. ET XIV. SIECLES.

III.
D'ANGLETERRE.

Jean sans Terre R. d'Angl. † 1216.

ri III. 'Angl.

RICHARD C. de Cornouaille & de Poitou n. le 5. Janv. 1209. élu R. à Francf. le 13. Janv. 1257. cour. à Aix-la-Chap. le 17. Mai de la même année † le 2. Avril 1272. c. au couvent de Hayles fondé par lui. E. 1) *Isabelle* née C. de Pembrock, veuve de Gilbert C. de Glocester 1231. † 1240. 2) *Sanche* F. de Raimond Berengtier C. de Provence 1243. † le 9. Nov. 1261. 3) *Béatrix* Dame de Falkenstein 1269.

Isabelle E. *Frédéric II.* Emp.

1. *Henri* d'Allem. n. 1232. assassiné à Viterbe 1271.

2. *Edmond* d'Allem. C. de Cornouaille n. 1249. † 1300.

Voyez les Rois d'Angl. de la Maison d'Anjou.

IV.
DE CASTILLE.

Ferdinand III. R. de Castille † 1252. E. *Béatrix* F. de l'Emp. Philippe.

ALFONSE X. LE SAGE n. 1221. R. de Castille 1252. élu R. à Francf. le 15. Mars 1257. † le 4. Avr. 1284. E. Donna *Yolanthe* F. de Don Jayme R. d'Arragon 1249. † 1300.

Voyez les Rois de Castille.

VII.
DE BAVIERE.

Louis le Sévere C. Pal. du Rhin † 1204.

LOUIS D. de Baviere élu R. d'Allem. à Francf. le 20. Oct. cour. à Aix-la-Chap. le 26. Nov. 1314. R. d'Italie à Milan le 31 Mai 1327. & Emp. à Rome le 17. Janv. 1328. † le 11 Oct. 1347. c. à Munic. E. 1) *Béatrix* F. de Henri D. de Glogau † 1323. 2) *Marguerite* F. de Guillaume III. C. de Hainaut, de Hollande, de Seelande & de Frise 1324. † le 30. Sept. 1355.

Voyez la Maison de Baviere.

VIII.
DES COMTES DE SCHWARZBOURG.

Henri C. de Schwarzbourg † 1324.

Henri † 1336. fouche des Comtes, aujourd'hui Princes de Schwarzbourg.

GUNTHER C. de Schwarzbourg n. 1304. élu R. contre Charles IV. à Francfort le 30. Janv. 1349. renonce à l'Empire le 26. Mai & † le 14. Juin de la même année, c. à Francf. E. *Elisabeth* F. de Thierry V. C. de Honstein.

Henri le dernier de cette branche.

Elisabeth Religieuse.

Agnès C. de Henneberg.

Mechtilde C. de Mansfeld.

Sophie C. d'Orlamunde.

IX.
DES COMTES PALATINS DU RHIN.

Robert II. Él. Palat. † 1398.

ROBERT Él. Palat. élu R. à Renfe le 21. Août 1400. cour. à Cologne le 6. Janv. 1401. † le 18. Mai 1410. à Oppenheim, c. à Heidelberg. E. *Elisabeth* F. de Frédéric V. Bourgr. de Nurenberg 1374. † 1409.

Voyez la Maison Palatine.

de Henrico Raspt.
Tom. IV.
Richard.
igne Tom. IV. & V.
nc. S. Blasii Cod. Epist. Rudolphi I.
og. de la Maison de Nassau.
arogr. Schwarzburgica.

Digitized by Google

Digitized by Google

TAB 6

Digitized by Google

LES EMPEREURS DE LA M

Sigefroi C. fait l'acquisition du château de L

Henri D. de Baviere 1004.† 1025.

Sigefroi † avant 993.

Adalberon Prévôt de S. Paulin à Trèves, Archev. schismatique 1007. † 1036.

Thierry Ev. †

Henri Avoué de S. Maximin 1025. D. de Baviere 1042. † 1047.

Judith ou *Irmentrude* E. *Welfe II.*

Cunegonde de Bav. E. *Azon II.* Marq. d'Este.

Adalberon Ev. de Metz † 1072.

Frederic D. de la baſſe Lorraine 1046. † 1065. E. 1) *Gerberge* F. d'Eustache C. de Boulogne. 2) *Racleude*.

Ogwe douin de F

Conrad I. C. de Luxembourg † 1086. E. ou *Ermenſon*, hérite du Comté de Long

Guillaume C. de Luxemb. 1083. 1114.† 1128.

Conrad II. dernier mâle de la branche aînée des C. de Luxembourg † 1136. E. *Giſele* † 1155.

Henri † 1096.

Conrad † 1096.

Adalberon Archidiac. de Metz † 1098.

Rodolphe Abb. de S. Vanne à Verdun † 1099.

Ermenſon ou *Ermeſinde I.* 1101.† 1141. E. 1) *Albert* C. de Dagsbourg † 1101. 2) *Godefroi* C. de Namur † 1139.

Mathilde C Longwy E *defroi* C. de Caſtel

2.

Henri I. C. de Luxemb. 1136. de Namur 1139. de la Roche, dont il hérita de ſon Oncle † 1196. E. 1) *Laurence* F. de Thierry C. de Flandre † vers 1172. 2) *Agnès* F. de Henri D. de Gueld.e.

2.

Adalbert 1121.

2.

Adelaide E. *Baudouin III.* C. de Hainault.

Baudouin IV. C. de Hainault & de Namur, E. *Marguerite* hérite de Flandre & d'Artois.

2.

Clemence E. *Conrad* D. de Zaringue.

2.

Béatrix C. de Reth

2.

Ermenſon ou *Ermeſinde II.* C. de Luxemb. & de la Roche n. 1185. † environ 1246. E. 1) *Thibaut* C. de Bar † 1214. 2) *Walram III.* D. de Limb. & Marq. d'Arlon 1214. † 1226.

Baudouin V. C. de Flandre & de Hainault, Emp. de Conſtantin. 1204.† 1205.

Philippe C. de Namur.

1.

Eliſabeth C. de Bar & de Luxemb. E. *Walram* F. de Walram III. D. de Limb. de ſon premier mariage 1227.

2.

Henri II. C. de Luxemb. & de la Roche, Marq. d'Ar † 1274. E. *Marguerite* F. de Henri II.

Henri III. C. de Luxemb. & Marq. d'Arlon, tué à la bataille de Wœringen 1288. E. *Béatrix* d'Avesnes F. de Baudouin d'Avesnes Seign. de Beaumont.

Walram Seign. de Ligny 1262. tige de la branc de Luxembourg-Ligny.

HENRI VII. (IV.) C. de Luxemb. & Marq. d'Arlon, élu R. d'Allem. à Francf. le 27. Nov. 1308. cour. à Aix-la-Chapelle le 6. Janv. 1311. Emp. à Rome le 29. Juin 1312. † à Buonconvento le 24. Août 1313. e. à Piſe E. 1) *Marguerite* F. de Jean I. D. de Brabant le 13. Déc. 1312. 2) *Catherine* F. de l'Emp. Albert I. fiancée 1313. femme depuis de Charles D. de Calabre

1.

Jean l'Aveugle C. de Luxembourg n. 1298. Roi de Bohême en 1309. † le 27. Août 1346.

Marie n. 1304. † 1324

CHARLES IV. n. le 14. Mai 1316. Margr. de Moravie 1330. R. de Boh. le 27. Août 1346. élu R. d'Allem. à Renſe le 11. Juill. cour. à Bo le 25. Juill. 1349. R. d'Italie à Milan le 6. Janv. 1355. Emp. à Rome le 5. Avril de la même année, R. de Bourg. à Arles le 18. Juin 13 F. de Charles de Valois 1329. † 1347. 2) *Anne* F. de Rodolphe II. El. Palat. 1349. † 1352. 3) *Anne* F. de Henri II. D. d D. de Pomeranie 1363. † 1393.

3.

WENCESLAS n. 1361. R. de Boh. 1378. R. des Rom. élu à Francf. le 20. Janv. cour. à Aix-la-Chap. le 6. Juill. 1376. hérite du Duché de Luxemb. de ſon Oncle Wenceslas I. 1383. dép. le 20. Août 1400. † le 16. Août 1419. e. à Kœnigſaal E. 1) *Jeanne* F. d'Albert D. de Bav. 1370. † 1387. 2) *Sophie* F. de Jean D. de Bav. 1400.† 1419.

4.

SIGISMOND n. le [illegible] Juin 1368. El. de Brand. 137 1410. & le 21. Juill. 1411. cour. à Aix-la-Chap. le 8 le 28. Juill. 1420 R. d'Ital. cour. à Milan le 25. No Grand-Waradin en Hongr. E. 1) *Marie* F. de F. de Hermann C

Eliſabeth † 1442. E

Voyez les Rois de Boh

DUCHESNE *Hiſt. général. de la Maiſ. de Luxemb. & d*

BERTHOLET *Hiſt. eccléſ. & civile du Duché de Luxemb.*

Digitized by Google

AISON DE LUXEMBOURG.

:embourg 963. † environ 998. E. *Hadewige.*

: Metz 1004. ›47. — *Fréderic* C. † 1019. — *Giselbert* ou *Gilbert* † 1005. — *S. Cunegonde* † 1040. E. *Henri II.* Emp. — *Luitgarde.*

. *Bau-* *V.* C. ıdre. — *Giselbert* ou *Gilbert* qualifié *C. du château de Lucelembourg* dans les Auteurs † 1057.

mence *y.* — de *Go-* lis- — *ıier*

HERMAN de *Lucilunbourg*, élu R. d'Allem. avant la fête de S. Laurent 1081. † 1088. e. à Metz. E. *Adelaide* F. d'Otton d'Orlamunde Margr. de Misnie veuve d'Albert III. C. de Ballenstett m. en troisièmes nôces à Henri C. Palat.

Henri C. de Luxemb. 1066.

Herman C. de Salm (*Comes Salmuncensis* 1104. *Comes de Salma* 1124. *Comes de Salmena* 1129. *Comes de Salmis* 1131.) E. *N*... sœur de Thierry C. de Montbeliard.

Otton I. C. de Rineck (*Comes de Rinecge* 1129, 1131, 1138) † 1150. E. *Gertrude* de Nordheim.

Henri I. C. de Salm (*Comes de Salmis* 1151.) E. *N*... hérit. de Blamont en Lorraine.

Otton II. C. de Rineck & de Bentheim † 1158.

Sophie † 1176. E. *Thierry VI.* C. de Hollande & de Seelande, Seign. de Frise † 1157.

Henri II. C. de Salm 1189. E. *Judith.* F. de Fréderic I. D. de Lorraine.

Conrad souche de la branche de Salm en Ardennes.

Henri III. souche des C. de Salm en Lorraine.

Fréderic souche des C. de Blamont.

Florentin III. C. de Hollande & de Seelande † 1190. bisayeul de Guillaume de Hollande, élu R. des Rom. en 1247.

Otton de Hollande, C. de Bentheim. Sa descendance mâle s'étant éteinte avec le C. Bernard I. en 1421. le Comté de Bentheim passa à Everwin I. Seign. de Gutterswyck, petit-fils de Hedwige, sœur de Bernard I. & souche des C. de Bentheim d'aujourd'hui.

n, s'empare du C. de Namur 1258. de Bar 1231. † 1275. — 2. *Gérard* de Luxemb. — 2. *Catherine* E. *Matthieu* D. de Lorraine.

Baudouin & *Jean* tués à la bataille de Wœringen en 1288. — *Philippe* E. *Jean II.* C. de Hainault & de Hollande. — *Elisabeth* † 1295. porte environ 1264. le Comté de Namur a son E. *Gui* C. de Flandre † 1304.

9. R. d'Italie à Milan le 6. Janv. 1274. m. 1292. † à Gênes † 1324. — *Walram* C. de Luxemb. & Marq. d'Arlon † 1311. — *Baudouin* n. 1285. Archev. de Trèves 1307. † 1354. — *Marguerite.* *Félicité.* *N*... Religieuses.

1. E. *Charles IV. le Bel* R. de France fiancée 1322. — 1. *Béatrix* n. 1305. † 1319. E. *Charles* R. de Hongrie 1318. † 1342.

ı le 25. Nov. de la même année, cour. derechef à Aix-la-Chap. . † le 29. Nov. 1378. e. à Prague. E. 1) *Marguerite* ou *Blanche* auer 1353. † 1362. 4) *Elisabeth* F. de Bogislas V.

Jean Henri n. 1322. Margr. de Moravie 1349. † 1375.

Wenceslas C. de Luxembourg 1346. premier Duc 1354. D. de Brabant & de Limbourg du chef de sa femme 1355. † 1384. E. *Jeanne* F. hérit. de Jean III. D. de Brabant 1347.

cour. R. de Hongr. le 31. Mars 1387. élu R. d'Allem. le 20 Sept. Nov. 1414. D. de Luxemb. 1419. R. de Boh. cour. à Prague 1431. Emp. à Rome le 31. Mai 1433. † le 9. Déc. 1437. e. au uis le Grand R. de Hongr. & de Pol. † 1392. 2) *Barbe* le Cilley † le 1. Mai 1439.

Albert II. Emp. 1412. † 1439.

JODOCUS ou JOSSE n. 1351. Margr. de Moravie 1375. de Brandeb. 1388. Duc de Luxemb. par engagem. 1388. élu R. d'Allem. le 1. Octob. 1410. † le 8. Janv. 1411. e. à Brunn. E. *Catherine* F. de Charles II. R. de Hongrie.

ıe de la Maison de Luxembourg.

mbourg. KŒLERI *Familia Augusta Lucemburgensis.*

ı. III. & suiv. JUNGII *Hist. Comit. Bentheimensis.*

Digitized by Google

Digitized by Google

ГАВ 7

Digitized by Google

LES EMPEREURS DE L

Voyez les D

Albert II. D.

Albert III. † 1395.

Albert IV. † 1404.

ALBERT II. n. le 10. Août 1397. élu R. de Hongrie le 19. Décemb. 1437. R. des Rom. le 20. Mars & de Boh. le 6. Mai 1438. cour. à Aix-la-Chapelle le 30. Mai de la même année, † le 27. Octob. 1439. *e.* à Albe-Royale. E. *Elisabeth* F. de l'Emp. Sigismond n. environ 1409. *m.* 1422. † le 19. Déc. 1442.

MAXIMILIEN I. n. le 22. Mars 1459. élu R. des Rom. à Francf. le 16. Févr.
tire d'Emp. élu 1508. † le 12. Janv. 1519. e. à Neuftatt. E. 1) *Marie* F. d
† le 22. Mars 1482. e. à Bruges. 2) *Blanche Marie* F. de

Philippe n. le 23. Juin 1478. R. de Caſtille 1505. † le 25. Septemb. 1506. e. à G
m. le 21. Août 1496. † le

CHARLES-QUINT n. à Gand le 24. Févr. 1500. R. d'Eſp. le 23. Janv. 1516. élu R. des Rom. le 28. Juin 1519. cour.
à Aix-la-Chap. le 23. Octob. 1520. R. d'Ital. à Bologne le 22. Févr. Emp. le 24. Févr. 1530. abdique l'Empire le 27. Août
& le 7. Septemb. 1556. & plus ſolemnellement à Francf. le 24. Févr. 1558. † le 21. Septemb. 1558. e. au Pa nthon
à l'Eſcurial. E. *Iſabelle* F. d'Emanuel R. de Portugal 1526. † le 1. Mai 1539.

MAXIMILIEN II. n. le 1. Août 1527. R. de Boh. cour. à Prague le 20. Sept. 1562. élu R. des Rom. le 24
à Francf. le 30. Nov. 1562. R. de Hongrie cour. le 8. Sept. 1563. Emp. élu le 25 Juill. 1564. † le 12 Octob. 1
E. *Marie* F. de l'Emp. Charles-Quint n. le 21. Juin 1528. *m.* 1548. † le 26. Févr. 1603. e. à Madrid

RODOLPHE II. n. le 18. Juill. 1552. cour. R. de Hongr. le
25. Sept. 1572. R. de Boh. le 22. Sept. 1575. élu R. des Rom. à Ratisb.
le 27. Oct. cour. le 1. Nov. 1575. Emp. élu le 12. Oct. 1576.
† le 20. Janv. 1612. e. à Prague.

MATTHIAS n. le 24. Févr. 1557. cour. R. de Hongr. le
de Boh. le 23. Mai 1611. Emp. à Francf. élu le 3. cour. le 14
20. Mars 1619. e. à Vienne aux Capucins. E. *Anne* F. de la
d'Autr. n. le 4. Oct. 1585. *m.* le 4. Déc. 1611. † le 18. Déc. 16

I.
FERDINAND III. *n.* le 13. Juill. 1608. cour. R. de Hon
1637. † le 2. Avr. 1657. *e.* à Vienne aux Capuc. E. 1)
Archid. de la branche de Tirol n. le 6. Avr. 1632. *m.* le 2

I.
FERDINAND IV. n. le 8. Septemb. 1633. cour. R. de Boh. le 4. Août
1646. de Hongr. le 16. Juin 1647. R. des Rom. élu le 31. Mai, cour. le 18.
Juin 1653. à Ratisb. † le 19. Juill. 1654. *e.* à Vienne.

I.
LÉOPOLD n. le 9. Juin 1640. cour. R. de Hongr.
E. 1) *Marguerite Thérèſe* F. de Philippe IV. R. d'Eſp.
1663. m. le 15. Oct. 1673. † le 8. Avr. 1676.

3.
JOSEPH I. n. le 26. Juill. 1678. cour. R. de Hongrie le 9. Déc. 1687. R. des Rom. élu à Augsb. le 24. cour. le
26. Janv. 1690. Emp. élu le 5. Mai 1705. † le 17. Avr. 1711. *e.* à Vienne aux Capucins. E. *Wilhelmine Amélie*
F. de Jean-Frederic D. d'Hannov. n. le 21. Avr. 1673. *m.* le 24. Févr. 1697. † le 10. Avr. 1742.

3.
CHARLES
R. de Hon

MONUMENTA AUG. DOM.
CORONINI S. Rom. Imp. Co
progen. ad illuſtr. Auguſtan

Digitized by Google

MAISON D'AUTRICHE.

s *d'Autriche.*

triche † 1358.

old III. tué à Sempach 1386.

Erneſt de Fer † 1424.

RÉDERIC III. n. le 21. Septemb. 1415. élu R. des Rom. à Francf. le 2. Févr. 1440. cour. à Aix-la-Chap. le 17. Juin 1442. R. d'Ital. à Rome le 15. Mars, Emp. Rom. le 18. Mars 1452. † le 19. Août 1493. e. à Vienne.
E. *Eléonore* F. d'Édouard R. de Portugal n. 1434. m. 1452. † 1476.

our. à Aix-la-Chap. le 9. Avr. 1486. ſucc. à ſon père le 19. Août 1493. prend le Charles le Hardi D. de Bourg. n. le 12. Févr. 1458. m. le 20. Août 1477.
Galéace D. de Milan n. 1472. m. 1494. † le 1. Janv. 1511.

nade. E. *Jeanne* F. de Ferdinand le Catholique R. d'Eſpagne n. le 6. Nov. 1479.
3. Avr. 1555. e. à Grenade.

FERDINAND I. n. à Alcala le 10. Mars 1503. obtient les pays hérd. en vertu d'un traité avec ſon frere en 1521. cour. R. de Boh. à Prague le 24. Févr. de Hongrie à Albe-Royale le 28. Octob. 1527. élu R. des Rom. à Cologne le 5. Janv. cour. à Aix-la-Chap. le 11. Janv. 1531. Emp. le 24. Févr. 1558. † le 25. Juill. 1564. e. à Prague. E. *Anne* F. d'Uladislas R. de Hongrie & de Bohême n. le 23. Juill. 1503. m. le 5. Mai 1521. † le 27. Janv. 1547. e. à Prague.

ovemb. cour. . e. à Prague.

Charles Archid. d'Autr. Chef de la branche de Stirie n. le 3. Juin 1540. † le 10. Juillet 1590. e. à Graetz. E. *Marie* F. d'Albert V. D. de Bav. 1571. † le 29. Avr. 1608.

9. Nov. 1608. uin 1612. † le inand Archid. 8. e. à Vienne.

FERDINAND II. n. le 9. Juill. 1578. cour. R. de Boh. le 29. Juin 1617. de Hongr. le 1. Juill. 1618. Emp. à Francf. élu le 28. Août, cour. le 10. Septemb. 1619. † le 15. Févr. 1637. e. à Graetz. E. 1) *Marie Anne* F. de Guillaume V. D. de Bav. n. le 8. Déc. 1574. m. 1600. † le 8. Mars 1616. 2) *Eléonore* F. de Vincent D. de Mantoue n. 1598. m. le 4. Févr. 1622. † le 27. Juin 1655.

r. le 7. Déc. 1635. de Boh. le 25. Nov. 1627. R. des Rom. élu le 12. cour. le 20. Déc. 1636. à Ratisbonne, Emp. élu le 15. Févr. *rie Anne* F. de Philippe III. R. d'Eſp. n. le 18. Août 1606. m. le 20. Févr. 1631. † le 13. Mai 1646. 2) *Marie Léopoldine* F. de Léopold V. ill. 1648. † le 7. Août 1649. 3) *Eléonore* F. de Charles II. D. de Mantoue n. le 18. Nov. 1630. m. le 30. Avr. 1651. † le 6. Déc. 1686.

27. Juin 1655. de Boh. le 14. Sept. 1656. Emp. élu à Francf. le 18. Juill. cour. le 1. Août 1658. † le 5. Mai 1705. e. à Vienne aux Capucins. . le 12. Juill. 1651. m. le 12. Decemb. 1666. † le 22. Mars 1673. 2) *Claude Félicité* F. de Ferdinand-Charles Archid. d'Autr. n. le 30. Mai *Eléonore Madelaine Thérèſe* F. de Philippe-Guillaume C. Pal. de Neubourg n. le 6. Janv. 1655. m. le 14. Déc. 1676. † le 19. Janv 1720.

. n. le 1. Oct. 1685 déclaré R. d'Eſp. le 12. Sept. 1703. cour. le 27. Juin 1706. élu Emp. à Francf. le 12. Oct. cour. le 22. Déc. 1711. cour. le 22. Mai 1712. de Boh. le 5. Sept. 1723. † le 20. Oct. 1740. e. à Vienne aux Capucins. E. *Eliſabeth Chriſtine* F. de Louis-Rodolphe D. de Brunſvic-Wolffenb. n. le 28. Août 1691. m. le 1. Août 1708. † le 21. Déc. 1750.

TRIACÆ Tom. II. III. IV.
die Cronberg *Specimen geneal.*
hb. Lothar. proſap.

Digitized by Google

Digitized by Google

TAB 8

Digitized by Google

TABLE GÉNÉALOGIQUE DE

Anne F. de l'Emp. Ferdinand I. † 1580.

Guillaume V. D. de Bavier

Maximilien premier Électeu

Ferdinand-Maria Électeur d

Maximilien-Maria-Emanuel Électeur de Baviere † 1726. E. 1) *Marie-Antoinette* F.

1.
Joſeph-Ferdinand Pr. électoral de Baviere, héritier préſomptif de la monarchie d'Eſpagne, n. 1692. † 1699.

2.
CHARLES VII. (*Charles-Albert*) 1741. Emp. élu à Francfort le 24 Ja

Marie-Antoinette n. 1724. E. *Frédéric-Chriſtian* Pr. électoral, depuis Électeur de Saxe † 1763.

Maximilien-Joſeph dernier Électeur de Baviere † le 30 Déc. 1777.

LA MAISON IMPÉRIALE A

FRANÇOIS I. (*Étienne*) F. de Léopold D. de Lorraine ſuccede aux duchés de Lorraine & de Bar en 1729. chan 1737. Co-régent des pays héréditaires d'Autriche 1741. E 1745. † le 18 Août 1765. e. à Vienne aux Capuc. E. *Ma* mar. le 12 Févr. 1736. héritiere de tous les Etats d'Autric le 25 Juin 1741. R. de Bohême le 12 Mai 1743.

Marie-Eliſabeth-Amélie n. le 5 Fév. 1737. † le 8 Juin 1740.

Marie-Anne n. le 6 Oct. 1738. Abbeſſe à Prague.

Marie-Caroline n. le 12 Juin 1740. † le 25 Janvier 1741.

JOSEPH II. Empereur regnant, n. le 13 Mars 1741. élu R. des Romains à Francfort le 27 Mars & couronné le 3 Avr. 1764. Empereur & Co-régent des royaumes & états héréd. 1765. E. 1) *Marie-Eliſabeth-Louiſe-Antoinette* F. de Don Philippe D. de Parme n. le 31 Déc. 1741. m. le 6 Oct. 1760. † le 27 Nov. 1763. 2) *Marie-Joſephine* F. de l'Empereur Charles VII. le 22 Janv. 1765. † le 28 Mai 1767.

Marie-Chriſtine n. le 13 Mai 1742. E. *Albert-Auguſte-Maurice* Prince de Saxe, Duc de Teſchen, Lieutenant & Capitaine-général en Hongrie, n. le 11 Juill. 1738. m. le 8 Avril 1766.

Marie-Eliſabeth-Joſephine n. le 13 Août 1743.

Charles-Joſ Emanuel n. 1. Févr. 17 Colonel d régiment d fanterie] le Janv. 1761

1.
Marie-Thérèſe-Eliſabeth n. le 20 Mars 1763. † le 23 Janvier 1770.

1.
Marie-Chriſtine n. & † le 22 Nov. 1763.

Marie-Thérèſe-Joſephine n. le 14 Janv. 1767.

François-Joſeph Grand-Prince n. le 12 Févr. 1768.

Joſeph-Ferdinand n. le 11 Mai 1769.

Mari n. le 177

RUDOLPHI CORONINI *S. R. I.*
Prognoſ. ad illuſtrandam Au

Digitized by Google

L'EMPEREUR CHARLES VII.

. *Albert V.* D. de Baviere 1546. † 1579.

† 1626.

de Baviere 1623. † 1651.

Baviere † 1679.

l'Emp. Léopold & de Marguerite-Thérese d'Espagne. 2) *Thérese-Cunegonde Sobiesky.*

ct. de Baviere n. le 6 Août 1697. Prétendant à la succession d'Autriche 1740. R. de Bohème cour. le 12 Déc. . cour. le 12 Févr. 1742. † le 20 Janv. 1745. E. *Marie-Amélie* F. cadette de l'Emp. Joseph I. 1722. † 1756.

Marie-Josephine n. 1734. † 1776. E. *Louis-George* Marggrave de Bade † 1761.

Marie-Josephine-Antoinette n. le 30 Mars 1739. † 1767. E. *Joseph II.* Empereur.

TUELLEMENT REGNANTE.

voyez la Table de la Maison de Lorraine) n. le 8 Déc. 1708. ces duchés contre le Grand-Duché de Toscane le 8 Juill. ereur élu à Francfort le 13 Septemb. & cour. le 4 Octob. - *Thérese* F. de l'Empereur Charles VI. n. le 13 Mai 1717. à la mort de son pere le 20 Oct. 1740. cour. R. d'Hongrie

. *Marie-Amélie-Josephine* n. le 26 Févr. 1746. E. *Ferdinand-Marie* D. de Parme n. le 20 Janv. 1751. m. le 27 Juin 1769.

Pierre-Léopold n. le 5 Mai 1747. Grand-Duc de Toscane proclamé à Florence le 23 Août 1765. E. *Marie-Louise* F. de Charles III. R. d'Espagne, n. le 24 Nov. 1745. m. à Inspruck le 5 Août 1765.

Marie-Jeanne-Gabriele n. le 4 Février 1750. † le 23 Déc. 1762.

Marie-Josephine n. le 19 Mars 1751. † le 15 Octob. 1767. fiancée à Ferd. IV. R. des Deux Siciles.

Marie-Caroline n. le 13 Août 1752. E. *Ferdinand IV.* R. des Deux Siciles. m. le 7 Avr. 1768.

Ferdinand n. le 1. Juin 1754. Gouverneur & Capitaine-général de la Lombardie Autrichienne. E. *Marie-Béatrix* F. de Hercule-Renaud Pr. héréditaire de Modene n. le 7 Avr. 1750. m. le 15 Oct. 1771.

Marie-Antoinette n. le 2 Nov. 1755. E. *Louis XVI.* R. de France n. le 23 Août 1754. m. à Versailles le 16 Mai 1770.

Maximilien n. le 8 Déc. 1756. Coadjuteur du Grand-Maitre de l'Ordre Teutonique, élu le 3 Octob. 1769.

Anne Avr.

Charles-Louis n. le 5 Sept. 1771.

Alexandre-Léopold-Joseph n. le 14 Août 1772.

Albert-Jean-Joseph n. le 29 Décemb. 1773. † le 22 Juill. 1774.

Maximilien-Joseph-Jean-Victor n. le 23 Déc. 1774. † le 9 Avr. 1778.

Joseph-Antoine-Jean-Baptiste n. le 9 Mars 1776.

Marie-Clémentine n. le 24 Avr. 1777.

Antoine-Victor-Joseph-Jean-Raymond n. le 31 Août 1779.

sitis à Cronberg Specimen Genealog. im Habsb. Lotharing. prospicum.

Digitized by Google

Digitized by Google

TAB 9

Digitized by Google

LES ROIS DE FRANCE DE I

CLODION dit le *Chevelu*

MÉROVÉE
Les Rois de la premiere race f

CHILDERIC I. R.

CLOVIS I. surnommé le Grand R. 481. reçoit le baptême 496. †

THIERRI I. fils naturel, Roi d'Austrasie, réside à Metz 511. † 534.

CLODOMIR R. d'Orléans 511. tué dans une bataille 524.

CHILDEBERT I.
E.

THÉODEBERT I. Roi d'Austrasie 534. † 548.

Thibaud tué 526. *Gontier* tué 526. *S. Cloud* est rasé † 560.

GONTRAN R. d'Or
Bourgogne 561. †

THIBAUD R. d'Austr. 548. † 555.

THÉODEBERT II. R. d'Austr.
596. tué 612.

Sigebert tué par Clotaire II. 613.

Childebert.

Corbon t

SIGEBERT II. déclaré Roi d'Austr. par son pere 633. † 656.
Pepin & *Grimoalde* Maires du Palais.

DAGOBERT II. transporté en Irlande par Grimoald 656. R. d'une partie de l'Austrasie, nommément de l'Alsace 674. tué 679.

CLOTAIRE III.
R. de toute la monarchie 656. † 670.

Sigebert * est tué avec son pere.

* Gebhard n'admet point ce Sigebert. Il donne à Dagobert II. pour fils Clotaire IV, qui, suivant le seulement commun, étoit fils de Thierri III.

CHILPERIC II. nommé a
à Dagobert III 715. perd l'A
† 720. *Charles Martel*

CHILDERIC III. succède
un interregne de 5. ans 742. est
le Bref & enfermé dans le m
752. † 754.
Il est le dernier de la race ac

* * * *

Pepin Seigneur de Landi, Maire du Palais d'Austrasie † 639.

Grimoald Maire du Palais d'Austrasie 639.

CHILDEBERT R. d'Austr. proclamé par son pere à la mort de Sigebert II. 657. il ne regna que sept mois.

DOM BOUQUET *Recu*
& de la France.
SCHŒFFLINI *Alsat. ill*
GEBHARDI *Reges Fran*

Digitized by Google

A RACE MÉROVINGIENNE.

R. des Francs 431. † 451.

. 451. † 457.
ıt appellés de lui *Mérovingiens.*

457. † 481. E. *Basine.*

511. E. Ste. *Clotilde* F. de Chilperic R des Bourguignons † 545.

toi de Paris 511. † 558.
Itrogothe.

CLOTAIRE I. R. de Soiſſons 511. réunit l'Auſtr. 555. & toute la monarchie 558. † 561.

Clotilde † 531. E. *Amalaric* R. d'Eſpagne.

ans & de 593.

CHARIBERT I. R. de Paris 561. † 567.

SIGEBERT I. R. d'Auſtr. 561. tué 575. E. *Brunehaut.*

CHILPERIC I. Roi de Soiſſons 561. tué 584. E. *Frédegonde.*

CHILDEBERT II. n. 571. Roi d'Auſtraſie 575. d'Orléans 593. † 596.

CLOTAIRE II. n. 584. Roi de Soiſſons 584. réunit toute la monarchie 613. † 628.

THIERRI II. Roi de Bourg. 596. d'Auſtr. 612. † 613.

DAGOBERT I. Roi de toute la monarchie à l'exception de l'Aquitaine 628. réunit l'Aquitaine 631. † 638.

CHARIBERT II. R. d'Aquitaine 628. † 631.

613.

Merové.

Chilperic tué par Dagobert 631.

CLOVIS II. Roi de Neuſtrie & de Bourgogne 638. réunit la monarchie 656. † 656. E. *Batilde.*
Ega & *Erchinoalde* Maires du Palais.

CHILDERIC II. R. d'Auſt. déclaré par ſon frere 660. réunit la monarchie 670. tué 673.

THIERRI III. ſuccède à ſon frere *Childeric II.* 673. réunit la monarchie 679. † 691.
Pepin d'Heriſtel Maire du Palais devient maire de l'Etat 687.

aravant *Daniel*, ſuccède tr. 717. la reprend 719. Maire du Palais.

CLOVIS III. Roi de toute la monarchie 691. † 695.
Pepin d'Heriſtel Maire du Palais.

CHILDEBERT III. R. de toute la monarchie 695. † 711.
Pepin d'Heriſtel Maire du Palais.

CLOTAIRE IV. réputé communement fils de Thierri III. * oppoſé à Chilperic II. dans le R. d'Auſtraſie par Charles Martel 717.

* *Le P. Anſelme n'admet point Clotaire IV. il prétend que ce nom fut donné poſthumement à Clovis III.*

Thierri IV. après éroné par Pepin naſtere de Sithiu

rovingiens.

DAGOBERT III. R. de toute la monarchie 711. † 715.
Pepin d'Heriſtel Maire du Palais.

THIERRI IV. *de Chelles* ſuccède à Chilperic II. 720. † 737.
Charles Martel Maire du Palais.

des Hiſtoriens des Gaules

. Tom. I.
um Merovingici.

Digitized by Google

Digitized by Google

TAB 10

Digitized by Google

LES ROIS DE FRANCE DE L

S. Arnoul Evêque de Metz, Main

Anschise Maire du Palais sous Sigebert II. tué en 674. E. *Begge* F. de Pepi

Pepin d'Herifel Sérige en Maire du Palais d'Austrasie en 678. devient maître de la prés de S. Quentin 687. prend le titre de Duc de France † 714. 1. É.

1.
Dreux ou *Drogon* D. de Bourgogne ou de Champagne 693. † 708. E. *Auftrude* F. du Warasron Maire du Palais 693. veuve du Maire Berthaire.

1.
Grimoald Maire du Palais des Rois Childebert II. gobert III. 699. affaſſiné 714. E. *Teufinde* F. de D. des Frisons.

Arnoul archevêque par Charles-Martel † 723.

Hugue Archev. de Rouen 723. † 730.

Pepin.

Godefroi,

Theudoalde fils naturel, Maire du Palais 714. tutele de Plectrude, dépouillé 715.

1.
Carloman D. & Pr. des Francs obtient le royaume d'Austrasie 741. se retire au Mont Caſſin 746. † 755.

Drogon & ſes freres ſont enfermés dans des monaſtères.

1.
PEPIN LE BREF D. & Pr. des Francs obtient le royaume de Neuſtrie 741. réunit toute la monarchie 746. s'empare de la dignité royale 752. † 768. E. *Berthe* ou *Bertrade* F. de Charibert C. de Laon † 783.

1.
Childrude E. *Odilon* D. de Bavière, pere de Thaſſilon vers 743. † 754.

CHARLEMAGNE n. 742. R. de Neuſtrie 768. réunit toute la monarchie 771. R. de Lombardie 774. Emp. Rom. † 814. E. 1) *Sibylle.* 2) *Hildegarde.* 3) *Faſtrade.* 4) *Luitgarde.* Concub. 5) *Himiltrude.* 6) *Mathalgarde.* 7) *Gerſuinde.* 8) *Reg* 9) *Adalinde.* 10) N. une anonyme.

2.
Charles deſtiné au trône † 811.

2.
Pepin R. d'Italie n. 776. † 810. *Voyez Tab. I.*

2.
LOUIS I. LE DÉBONNAIRE n. 778. R. d'Aquitaine 781. aſſocié à l'empire 813. † 840. E. 1) *Irmengarde* F. du Duc Ingeramme 796. † 818. 2) *Judith* de la maiſ. des Guelphes 819. † 843.

2.
Lothaire n. 778. † 780.

2.
Rotrude fiancée à *Conſtantin VI.* Emper. de Conſtant. 781. † 810.

Berthe E. S. de Charlemag que

Nithard, Abbé de S. R. Hiſtorien célebre †

1.
Lothaire I. n. 796. aſſocié à l'empire 817. obtient l'Italie & les provinces entre l'Eſcaut, la Meuſe, la Saone, le Rhône, le Rhin & les Alpes par le traité de Verdun 843. régne & † 855. 28. Sept. *Voyez Tab. I.*

Pepin R. d'Aquit. 817. † 838. E. *Ingiltrude* F. du Comte Théodebert.

Pepin proclamé R. d'Aquit. 839. raſé 852. ſe ſauve chez les Normans & ſe fait payen 864. eſt enfermé à Senlis.

Berthe E. *Gerard* de Rouſſillon C. de Paris.

Charles Archev. de Mayence 856. † 863.

Louis le Germanique n. 806.

Carloman R. de Bavière 876. d'Italie 877. *Voyez Tab. I.*

Louis II. la Thurin

1.
Charles R. d'Aquit. 855 † 866.

1.
Carloman Abbé † 886.

1.
Lothaire Abbé de S. Germain d'Auxerre † 865.

1.
LOUIS III. R. de Neuſtrie 879. † 882.

1.
CARLOMAN R. de Bourgogne & d'Aquitaine 879. réunit le royaume 882. † 884.

CHA

1.
Giſele E. *Rollon* ou *Robert I.* D. de Normandie 912.

1.
LOUIS IV. dit D'OUTREMER n. 920. ſe ſauve en Anglet. ram

LOTHAIRE n. 941. R. 954. † 986. E. *Emme* F. de Lothaire R. d'Italie & d'Adelaïde de Bourgogne 966.

Charles n. 945. D. de Lorrain

LOUIS V. LE FAINEANT 967. R. 986. †. 987.

Arnoul fils naturel, Archev. de Rheims † 1023.

Louis.

Il eſt la dernier de la race Carlovingienne.

On ne connoi

Digitized by Google

A RACE CARLOVINGIENNE.

lu Palais sous Dagobert I. † 640.

de Landi. • *Clodulfe* Evêque de Metz 654. † 694.

onarchie par la victoire de Testry
Trude. 2. Concub. *Alpaide.*

Da-
tbod

la

2. *Charles Martel* se sauve de prison, s'arroge la dignité de Maire du Palais & la souveraine puissance après les batailles d'Amblef 716. de Cambray 717. & de Soissons 718. † 741. E. 1) *Rotrude* † 724. 2) *Suanihilde* nièce d'Odilon D. de Bavière.

2. *Childebrand* Duc. C'est de lui que quelques-uns dérivent la troisième race.

2. *rison* tué en 752. 2. *Landrade* E. *Sigramme.* 2. *S. Remy* Archev. de Rouen 755. † 771. 14. Janv. 2. *Bernard.*

Chrodegang Evêque de Metz 742. † le 6. Mars 766. *Gundeland* † 778. *Ingeramme* D. *Irmengarde* E. *Louis le Debonnaire.* *S. Adelard* Abbé de Corbie 809. † 826. fondateur de la nouvelle Corbie 822. *Wala* Abbé de Corbie 825. † 836. *Bernard* Moine de Corbie 821. *Gontrade.* *Theodrade* † 845.

CARLOMAN R. d'Austrasie 768. † 771. E. *Gerberge.* *Pepin* † 762. *Rothaith.* *Adelaide.* *Gisele* Religieuse.

Deux fils, dont on ignore le nom & le sort.

ngilbert Secret. , Abbé de S. Ri- † 814. 2. *Gisele.* *Adelaide.* *Hildegarde.* 3. *Theodrade.* *Hiltrude.* 5. *Rothaide.* 5. *Pepin le Bossu* rasé 792. † à Prum 811. 6. *Rothilde* Abbesse 7. *Adeltrude.* 8. *Drogon* ou *Dreux* rasé 819. Evêq. de Metz 823. Archi-Chapelain 839. † 857. 8. *Hugue* Abbé de S. Quentin 835. † 844. 9. *Thierry* rasé 819.

ier, *Arnide.*
53.

1. emier R. d'Allemagne par le traité de Verdun 843. † 876.

un R. de Franconie, de & d'une partie de la Lorraine 876.
oyez Tab. I.

CHARLES dit LE GROS R. de Souabe 876. Emp. 880. réunir toute l'Allemagne 882. R. de France 885. deposé 887. † 888. E. *Richarde* 877. elle se retire à Andlau 887.

2. CHARLES II. LE CHAUVE n. 823. obtient en 843. par le traité de Verdun la France Occidentale entre l'Escaut, la Meuse, la Saone, le Rhône & les Pyrénées. E. 1) *Irmentrude* F. de Vodon 843. † 869. 2) *Richilde* F. de Buvin, sœur de Boson.

2. *Gisele* E. *Everhard* Comte 867. *Berenger* D. de Frioul, R. d'Italie 888.

2. *Elpheid* ou *Alpaide* E. *Begon* C. de Paris. 2. *Hildegarde* E. *Thierry* C.

1. S II. LE BEGUE n. 843. R. d'Aquit. 867. ance 877. † 879. E. 1) *Ansgarde.* 2) *Adelaide.*

1. *Judith* E. 1) *Ethelwolf* R. d'Angl. 856. † 857. 2) *Ethelbald* R. d'Angl. 857. † 862. 3) *Baudouin* C. de Flandre 863.

2. ES III. LE SIMPLE n. 879. R. de France 892. fait prisonnier 923. † 929. E. 1) N... 2) *Frederune* sœur de Beuves, Ev. de Chalon 907. † 917. 3) *Ogive* F. d'Edouard I. R. d'Angl.

é & sacré R. de France 936. † 954. E. *Gerberge* F. d'Henri l'Oiseleur R. d'Allem. veuve de Giselbert D. de Lorraine 939.

77. pris dans Laon 990. † environ 992. *Mathilde* E. *Conrad* R. de Bourgogne † 994. *Adrade.* *Charles* & *Henri* Jumeaux n. 953.

Charles.

ou le sort de ces deux Princes.

ELERI *Differt. de Famil. Aug. Caroling.* BUNAU *Hist. d'Allemagne.*

Digitized by Google

Digitized by Google

TAB II

Digitized by Google

DIFFÉRENS SYSTEMES SUR L'ORIGINE DE
ET SUR LES ANCETRE

SYSTÈME SAXON.

Selon le sentiment commun 1)

Witekind D. des Sax. bapt. à Attigny 785.

Witekind II.

Witekind III.

ROBERT LE FORT.

Suivant PONTUS DE THIARD 2)

Witekind I.

Robert le Saxon.

Witekind II.

ROBERT LE FORT.

SYSTÈME D'ALTORFF

de Mr. CHIFFLET. 3)

Welphe C. d'Altorff contemporain de Charlemagne.

Conrad D. de Bourg. & C. de Paris frere de *Judith* E. de l'Emp. Louis le Débonnaire.

ROBERT LE FORT.

Conrad C. de la Bourg. Transjur.

Rodolphe I. R. de Bourg. Transjur.

SYSTÈME (

Suivant ZAMPINI 4)

S. Arnoul.

Anschise, chef de la deux. race. E. *Begga* F. de Pepin de Landen.

Pepin d'Heristel Concub. *Alpaïde.*

Charles Martel.

S. Clodulphe Ev. de Metz puis Archev. de Tours, chef de la troisième race.

Martin élu D. par les Austrasiens avec Pepin d'Heristel.

Childebrand D. contemporain de Charles Martel.

Théodoric établi Gouvern. ou D. de la Saxe par Charlemagne env. 780.

ROBERT LE FORT.

Suivant ANDRÉ DUCHESNE 5) & DU BOUCHET 6) (a)

S. Arnoul.

Anschise.

Pepin d'Heristel, E. 2) *Alpheide* ou *Alpaïde.*

2. *Charles Martel* chef de la seconde race.

Childebrand D. & C. chef de la trois. race.

Nebelong I. C. de Madrie.

Thibaud ou *Théodebert I.* C. de Madrie.

Robert I. C. & Maire du Palais de Pepin R. d'Aquitaine.

ROBERT LE FORT.

le

Pepin

Chil

d'Au

de Bo

de la

Théod

de la

des D.

Voyez la

1) HIERON. HENNINGES *secundi & tertii*
2) *Extrait de la Généalogie de Hugues Capet*, de Châlons sur Saone.
3) JOH. JAC. CHIFFLETII *Vindiciæ Hispaniæ*
4) MATTHÆI ZAMPINI *Origo & Atavi Hug*
5) FRANC. DUCHESNE *Hist. des Chanceliers*
6) JEAN DU BOUCHET *Véritable Origine de France.*
7) EPERNON *Hist. de la véritable Origine de*
8) LE P. JOURDAN *Critique de l'Origine de*
9) PIERRE DE S. JULIEN *Origine de Hugues*
10) MEMOIRES DE TREVOUX Avril 1712.
11) GILBERT CHARLES LE GENDRE *Antiq*

a) DUCHESNE & DU BOUCHET *dérivent* S. Arnoul *d'une famille Romaine; & lui donnent pour pere* Ansbert *Sénateur D. en Austrasie, pour grand-pere* Tonantius Ferreolus III. *Sénateur, pour bisayeul* Tonantius Ferreolus II. *Sénateur & Préfet du Prétoire des Gaules, pour trisayeul* Ferreolus I. *Préfet du Prétoire des Gaules.*

Digitized by Google

. TROISIEME RACE DES ROIS DE FRANCE DE ROBERT LE FORT.

LOVINGIEN

- ivant PERNON 7)
  - *Arnoul.*
    - *nschise.*
      - *el.* E. 1) *Plectrude* *heide* Conc.
        - 2.
          - *Charles Martel* Chef de la deux. race.
            - *Nebelong I.* chef de la branche des C. d'Autun & D. de Bourg.
              - *Childebrand II.* C. d'Autun.
                - *Eccard* C. d'Autun.
                - *Nebelong II.* C. d'Autun
                - ROBERT LE FORT.
- Suivant le P. JOURDAN 8) (*b*)
  - *S. Arnoul.*
    - *Anschise.*
      - *Pepin d'Heristel.*
        - *Charles Martel* chef de la deux. race.
        - *Childebrand* chef de la troif. race, nommé par *Frédégaire* frere germain de Charles Martel.
          - *Nebelong* C. de Madrie.
            - *Théodebert* C. de Madrie.
              - ROBERT LE FORT.
- Suivant PIERRE DE S. JULIEN 9)
  - *Charlemagne.*
    - *Louis le Débonnaire.*
      - *Lothaire I.*
        - *Lothaire II.*
          - *Hugues le Bâtard.*
            - ROBERT LE FORT.
- Suivant le P. TOURNEMINE 10)
  - *Charlemagne* Conc. *Régine.*
    - *Hugues I.* dit l'*Abbé* fils de Régine.
      - *Hugues II.* dit l'*Abbé* D. de Bourg.
        - ROBERT LE FORT.
        - *Hugues III.* dit l'*Abbé.*

SYSTÈME LOMBARD

de Mr. LE GENDRE Marq. de S. Aubin sur Loire 11).

- *Ansprand* R. des Lombards.
  - *Sigibrand.*
    - *Childebrand* cour. R. des Lombards 736.
      - *Nébelong* C. de Madrie.
        - *Théodebert* C. de Madrie.
          - *Robert* E. *Agane* F. de Wicfrid C. de Berry.
            - ROBERT LE FORT.
  - *Luitprand* R. des Lombards.

able XII.

in quarta Monarchia Pars altera p. 3.
bué à PONTUS DE THIARD DE BISSY Ev.

8.
Capeti.
7. & AUTEUIL *Hist. des Ministres d'État* p. 37.
seconde & troisième lignée de la Maison royale

oisième race des Rois de France.
uste Maison de France.
e dans Mélanges historiques & paradoxales p. 225.
74.
de la Maison de France. p. 177. 248.

b) Le P. Jourdan fait descendre S. Arnoul, chef des Carlovingiens, de Sigismes, fils aîné de Clodion. Suivant les les auteurs de Clodion remontent jusqu'à Francus, R. des François, qui doit avoir regné en 250. de J. C.

Digitized by Google

Digitized by Google

TAB 12

Digitized by Google

TABLE GÉNÉRALE DE I
REPRÉSENTÉE DANS SES

Robert le Fort créé D. de la Neustrie à Compiegne 861. *Ann.*

EUDES D. de Neustrie & C. de Paris, sacré R. de Fr. à Compiegne au mois de Janv. 888. † le 1. Janv. 898. ROB

ARNOUL regna & mourut quelques jours après son pere *Adem. Chr.*

Hugues le Grand D. de Neustrie, C. de Paris, D. de Bourg. D. de France † le 16. Juin 956. E. *Hadwige* F. de Henri l'Oi

HUGUES CAPET D. de Fr. & C. de Paris, sacré R. de Fr. à Rheims le 3. Juill. 987. † le 24. Oct. 996. E. *Adelaïde* environ 970. † env. 1004.

Othon D. de Bourg. 956. † 965. E. *Leudegarde* F. de Gifelbert D. de Bourg. 955.

Henri D. 2) (

Hadwide E. *Regnier* C. de Hainault † 1002.

ROBERT sacré à Orléans [suivant d'autres à Rheims] & associé à la cour. le 1. Janv. 988. regne seul depuis E. 1) *Berthe* F. de Conrad R. de Bourg. 995. répud. env. 1004. 2) *Constance* F. de Guillaume C. de Toulou

2.

Hugues surnommé *le Grand* n. 1007. déclaré Corrégent & sacré à Compiegne le 9. Juin 1017. † le 17. Sept. 1025.

2.

HENRI I. R. 1031. † 1060.
Souche des anciens CAPÉTIENS éteinte en 1328.

Tab. XIII.

2.

Eudes † sans post

PHILIPPE I. R. 1060. † 1108.

Hugues C. de Ve
Souche de la branche de VE

LOUIS VI. R. 1108. † 1137.

Tab.

LOUIS VII. R. 1137. † 1180.

Robert C. de Dr
Souche de la branche de D

PHILIPPE II. Auguste R. 1180. † 1223.

LOUIS VIII. R. 1223. † 1226.

Tab. XV

LOUIS IX. R. 1226. † 1270.

Robert C. d'Ar
Souche de la branche d'AR

Tab.

PHILIPPE III. LE HARDI R. 1270. † 1285.

Robert C. de Cl
Souche de la branche de BO

Tab. XVI.

PHILIPPE IV. LE BEL R. 1285. † 1314.

Charles C. de Va
Souche de la branche de

Tab. XI

PHILIPPE VI. de Valois R. 1328. †. 1350.

JEAN II. R. 1350. † 1364.

Tab. XIII.

CHARLES V. LE SAGE R. 1364. † 1380.

Louis D. d'Anj
†
Souche de la secon
éteinte
v. les Ro

CHARLES VI. R. 1380. † 1422.

Louis D. d'
Souche de la branche de VA

Tab. XIV.

Ta

DOM BOUQUET *Recueil des H*

Digitized by Google

A MAISON DE FRANCE,
DIFFÉRENTES BRANCHES.

enf. C. d'Anjou & Marq. tué par les Normans 866. *Ann. Bert.*

D. de Neuſtrie & C. de Paris, ſacré R. de Fr. à Rheims le 29. Juin 922. tué dans un combat à Soiſſons le 15. Juin 923.
E. *Béatrix*, ſœur de Herbert C. de Vermandois.

ar 938. Conc. *Raingarde.* *Emme* † 934. E. RAOUL D. de Bourg. ſacré R. de Fr. le 13. Juillet 923. † le 15. Janv. 936.

e Bourg. 965. † 1002. E. 1) *Gerſende* *Beatrix* † après 1005. E. *Frideric* D. *Emme* E. *Richard I.* D. *Herbert* F. nat. Ev. d'Auxerre
erge F. de Hugues C. de Bourg. de la Lorr. Moſell. 954. † 984. de Norm. 960. † env. 994.

96. † le 20. Juill. 1031. *Alix* ou *Adele* E. *Renaud* *Giſle* ou *Giſele* E. *Hugues* *Gaulin* F. nat. Abbé de Fleury 1004. Archev.
ivant 1007. † 1032. C. de Nevers † 1040. de Ponthieu. de Bourges 1013. † 1039. ou 1030.

2.
té. *Adèle* ou *Alix* † 1079. E. *Baudouin V.* C. de Flandre
1028. † 1067.

2.
Robert D. de Bourg. env. 1031. † 1075.
Souche des D. de BOURGOGNE de la premiere race
éteinte en 1361. & des Rois de Portugal.

andois † 1102.
MANDOIS éteinte env. 1163.
XIX.

Tab. XXII. XXIII. XXIV.

† 1188.
EUX éteinte en 1590.

Pierre S. de Courtenay &c. † 1183.
Souche de la branche de COURTENAY éteinte en 1730.

& XXVI.

Tab. XXVII. & XXVIII.

† 1229.
OIS éteinte en 1472.

Charles C. d'Anjou, R. des deux Siciles 1265.
† 1285.
Souche de la premiere Maiſon d'ANJOU éteinte en 1435.

CIX.

ont † 1317.
RBON actuellement regnante.
— *XXI.*

v. les Rois de Naples.

is † 1325.
ALOIS éteinte en 1589.
& XV.

Louis C. d'Evreux † 1319.
Souche de la branche d'EVREUX-NAVARRE éteinte en 1425.

Charles le Magnanime Comte d'Alençon † 1346.
Souche de la branche d'ALENÇON éteinte en 1525.

Tab. XXX. *Tab. XXX.*

R. tit. de Naples
84.
: maiſon d'ANJOU
n 1481.
de Naples.

Philippe le Hardi D. de Bourgogne en 1363.
† 1404.
Souche des Ducs de BOURGOGNE de la ſeconde race
éteinte en 1477.

léans † 1407.
IS-ORLÉANS éteinte en 1589.
XV.

Tab. XXXI.

rions des Gaules & de la France.

Digitized by Google

Digitized by Google

TAB 13

Digitized by Google

LES ROIS DE FRANCE D

HUGUES CAPET sacré R

ROBERT sacré R. de Fr

HENRI I. sacré à Rheims & associé à la cour le 1
E. *Anne* F. de Jaroslaw I. Wla

PHILIPPE I. n. 1053. sacré à Rheims & associé à la cour. le 23. Mai 1059. regne seul depuis 1060. † le 30. Juill. 1108. e. à l'Abbaye de S. Benoit sur Loire. E. 1) *Berthe* F. de Florent I. C. de Holl. 1067. ou 1071. répud. 1092. † 1093. 2) *Bertrade* F. de Simon C. de Montfort enlevée au C. d'Anjou fin mai 1092. renvoyée 1095. reprise 1097.

1.
LOUIS VI. LE GROS n. env. 1077. R. le 30. Juill. 1108. sacré à Orléans par l'Archev. de Sens le 3. Août de la même année † le 1. Août 1137. E. *Adèle* ou *Alix* F. de Humbert II. de Savoie 1115. m. en secondes nôces à Matthieu Seign. de Montmorency.

Henri † jeune.

Charles, en mémoire duquel Louis VI. fonda l'Abbaye de Charlieu 1136.

1.
Constance E. 1) *Hu* de Champ. avant sép. 1104. 2) *Bon* Pr. d'Antioche

Philippe n. le 29. Août 1116. sacré à Rheims & associé à la cour. le 24 Avr. 1129. † le 13. Octob. 1131.

LOUIS VII. LE JEUNE n. 1120. associé à la cour. & sacré à Rheims le 25. Oct. 1131. regne seul depu † le 18. Sept. 1180. e. à l'Abbaye de Norre Dame de Barbeau près Fontainebleau. E. 1) *Eléonore* heritière & de Poitou F. de Guillaume X. D. de Guyenne au mois d'Août 1137. sép. le 18. Mars 1152. m. le 28 à Henri D. de Normandie, depuis R. d'Angl. 2) *Constance* F. d'Alphonse VII. R. de Castille 1152. 3) *Alix* ou *Adèle* F. de Thibaud dit le Grand C. de Champ. 1160. † 1206.

1.
Marie † 1198. E. *Henri I.* C. de Champagne.

1.
Alix n. 1149. E. *Thibaud* C. de Charrres & de Blois 1174.

2.
Marguerite C. de Vexin † 1197. E. 1) *Henri* F. aîné de Henri II. R. d'Angl. 1170. ou 1173. † 1183. avant le pere. 2) *Bela III.* R. de Hongr. 1185. † 1196.

3.
PHILIPPE II. AUGUSTE n. le 22. Août 1166. associé t seul depuis 1180. † le 14. Juill. 1223. E. 1) *Isabelle* heri Avr. 1180. † le 15. Mars 1190. 2) *Ingeburge* F. de Walde même année, reprise 1201. & 1213. † 1236. 3) *Agnès*

1.
LOUIS VIII. n. le 5. Sept. 1187. cour. R. d'Angl. à Londres au mois de Juin 1216. retourne en France au mois de Sept. 1217. sacré à Rheims le 6. Août 1223. † le 7. Nov. 1226. E. *Blanche* F. d'Alphonse IX. R. de Castille le 23. Mai 1200. † le 1. Dec. 1252.

3.
Marie n. 1158. † 1218. 1206. † 1212. 2)

N... fille n. 1205. † jeune.

Philippe n. 1209. † 1218.

LOUIS IX. ou **S. LOUIS** n. le 25. Avr. 1215. sacré à Rheims le 29. Nov. 1226. † le 25. Août 1270. mis au nombre des Saints par le Pape Bonif. VIII. le 11. Août 1297. E. *Marguerite* F. de Raimond Berenguier V. C. de Provence 1234. † le 20 Déc. 1285.

Robert n. 1216. créé C. d'Artois 1237. tué à la bataille de Mafloure le 9. Févr. 1249. E. *Mahaud* F. de Henri II. D. de Brabant 1237. † le 29. Sept. 1288. fouche de C. d'Artois. *v. Tab. XXIX.*

Blanche n. 1240. † 1243.

Isabelle n. le 2. Mars 1241. † le 27. Avr. 1271. E. *Thibaut II.* R. de Nav. 1258.

Louis n. le 21. Sept. 1243. † 1259.

PHILIPPE III. LE HARDI n. le 1. Mai 1245. R. 1270. sacré à Rheims le 15. Août 1271. † le 5. Oct. 1285. E. 1) *Isabelle* F. de Jaques I. R. d'Arragon le 28. Mai 1262. † le 28. Janv. 1271. 2) *Marie* F. de Henri III. D. de Brabant 1274. † le 12. Janv. 1321.

Jean † jeune 1247.

Jean dit *Tristan & de Da* 1250. † le 3. Août 1270 E de Bourg. hérit. de Nev secondes nôces à Robert de Guy C. de Flandres 12

1.
Louis † 1276. empoisonné.

1.
PHILIPPE IV. LE BEL n. 1268. R. de Nav. 1284. de France 1285. sacré à Rheims le 6. Janv. 1286. † le 29. Nov. 1314. E. *Jeanne* F. de Henri I. R. de Nav. le 16. Août 1284. † le 2. Avr. 1304.

1.
Charles C. de Valois n. 1270. † 1325. fouche de la branche de Valois. *Voy. Tab. XIV. & XV.*

1.
Robert

LOUIS X. LE HUTIN n. le 3. Oct. 1289. cour. R. de Nav. le 1. Oct. 1305. R. de Fr. 1314. sacré à Rheims au mois d'Août 1315. † le 5. Juin 1316. E. 1) *Marguerite* F. de Robert II. D. de Bourg. le 23. Sept. 1305. répud. & † 1315. 2) *Clémence* F. de Charles Martel R. de Hongr. le 19. Août 1315. † le 13. Oct. 1328.

Marguerite promise en mariage en 1294. à *Ferdinand* F. aîné de San- che IV. R. de Castille.

Blanche promise en mariage en 1294. à *Ferdinand* F. aîné de Sancho IV. R. de Castille.

Isabelle n. 1292. † le 21. Nov. 1357. E. *Edouard II.* R. d'Angl. 1309.

Edouard III. R. d'Angl. concurrent de Philippe de Valois pour le trône de France.

PHILIPPE V. H le 6. Janv. 1317 †

Louis n. 1316. Bourg. † 1316.

Jeanne C. fois † re *Eudes IV.* Bourg

1.
Jeanne I R. de Nav. n. le 28 Janv. 1311. † le 6. Oct. 1349. E. *Philippe* C. d'Evreux le 27. Mars 1317. *Voyez les Rois de Navarre.*

2.
JEAN I. R. de Fr. & de Nav. n. posthum. le 15. Nov. † le 19. Nov. 1316. e. à S. Denis.

DOM BOUQUET *Recueil des Hiſtor. des Gaules & de la France.*
Mrs. DE Ste. MARTHE *Hiſt. généal. de la Maiſon de France.*

DU
P. ANSE

Digitized by Google

LA RACE CAPÉTIENNE.

France 987. † 996. *v. Tab. XII.*

; 988. † 1031. *v. Tab. XII.*

lai 1027. regne seul depuis 1031. † le 4. Août 1060.
rowitsch Gr. D. de Russie 1051.

ert † fort — *Hugues* surnommé *le Grand*, célebre par sa croisade en 1096. † à Tarse en Cilicie le 18 Oct. 1102. E. *Adèle* ou *Alix*, eune. — F. & héritiere de Herman IV. C. de Vermandois env. 1068. souche des C. de Vermandois. *v. Tab. XXIX.*

C. — 2. *Philippe* C. de Manse F. nat. E. *Elisabeth* F. de Guy Seign. de Montlhery 1104.
)). — 2. *Cécile* F. nat. E. 1) *Tancrède* neveu de Boemond Pr. d'Antioche 1106. † 1112. 2) *Pons de Toulouse* C. de Tripoli env. 1113.
I. — 2. *Flore* ou *Fleury* F. nat. E. *N....* héritiere de Nangis. *Isabelle* E. *Ansel* Seign. de Venify.
2. *Eustache* F. nat. E. *Jean* C. d'Etampes.

137. *Henri* Ev. de Beauvais 1149. Archev. de Rheims 1165. † 1175.
nne — *Hugues* † jeune.
uiv. — *Robert* C. de Dreux † le 11. Oct. 1188. souche de la branche de Dreux. *Tab. XXV. & XXVI.*
o. — *Philippe* Archidiacre de Paris † 1161.
Pierre † env. 1183. souche de la branche de Courtenay. *Tab. XXVII. & XXVIII.*
Constance E. 1) *Eustache* de Blois F. d'Etienne R. d'Angl. 1140. † 1153. 2) *Raimond VI.* C. de Toulouse † 1194.

ur. & sacré à Rheims le 1. Nov. 1179. regne — 3. *Alix* E. *Guillaume II.* C. de Ponthieu 1195.
tois F. de Baudouin IV. C. de Hainault le 28. — *Agnès* n. 1171. E. 1) *Alexis II. Comnène* Emp. d'Orient 1180. tué 1183. 2) *Andronic I.* assassin & successf. d'Alexis sue à son tour 1185.
. R. de Danem. le 12. Août 1193. rép. cette — 3) *Théodore Branas* Seign. d'Andrin.
Berthold IV. D. de Meranie 1196. † 1201. — *Philippe* F. nat. Doyen de S. Martin de Tours † 1161.

. 1) *Philippe* C. de Namur — 3. *Philippe* dit *Hurepel* ou *le Rude* C. de Clermont en Beauvoisi. n. 1200. † 1233. — *Pierre Charlot* F. nat. Ev. de Noyon 1243. † 1249.
I. D. de Brabant 1213. E. *Mahaud* ou *Mathilde* F. de Renauld C. de Dammarrin 1216. † 1262.
235.

Jeanne † 1251. E. *Gaucher* de Châtillon 1245.

Philippe & *Jean* † jeunes. — *Alphonse* C. de Poitou 1241. C. de Toulouse 1249. † le 21. Août 1271. E. *Jeanne*, hérit. de Toulouse, F. de Raimond VII. C. de Toulouse n. 1220. m. 1241. † 1271. — *Charles* C. d'Anjou n. 1220. ✝ le 7. Janv. 1285. souche de la prem. maif. d'Anjou. *Voy. les Rois de Naples de cette Maison.* — *Philippe* n. 1221. † jeune. — *Elisabeth* ou *Isabelle* n. 1224. † 1269. Relig. — *Etienne* baptisé 1225. † jeune.

te n à Damiette — *Pierre* C. d'Alençon † 1283.
lande F. d'Eudes 1265. mariée en — E. *Jeanne* F. de Jean I. de Chatillon C. de Blois 1272. † 1291.
Bethune fils aîné ✝ le 2. Juin 1280. — *Louis* † jeune. *Philippe* † jeune.

Blanche n. 1252. † 1320. E. *Ferdinand de la Cerda* F. d'Alphonse X. R. de Castille 1269. † 1275.
Robert C. de Clermont n. 1256. † le 7. Févr. 1317. souche de la branche de Bourbon. *T. XVI. & suiv.*
Marguerite † 1271. E. *Jean I.* D. de Brabant 1269.
Agnès † 1327. E. *Robert II.* D. de Bourg. 1279.

ne. — 2. *Louis* C. d'Evreux n. 1276. † le 19. Mai 1319. e. aux Jacob. à Paris. E. *Marguerite* F. de Philippe d'Artois Seign. de Conches 1300. † 1311. souche de la branche d'Evreux. *Voyez Tab. XXX.*
2. *Marguerite* † le 12. Janv. 1317. E. *Edouard I.* R. d'Angl. le 12. Sept. 1300. † 1308.
2. *Blanche* † 1305. E. *Rodolphe III.* D. d'Aurr. & R. de Boh. F. de l'Emp. Albert I. 1300.

ONG n. 1293. R. de Fr. & de Nav. 1316. sacré à Rheims 3. Janv. 1322. E. *Jeanne* F. d'Orton IV. C. de Bourg. 1306. † le 21. Janv. 1329.
CHARLES IV. LE BEL n. 1294 R. de Fr. & de Nav. 1322. sacré à Rheims le 9. Fév. de la même année † le 1. Fév. 1328. E. 1) *Blanche* F. d'Orton IV. C. de Bourg. 1307. son mariage annullé par sens. du Pape 1322. 2) *Marie* F. de l'Emp. Henri VII. de Luxemb. 1322. ✝ 1324. 3) *Jeanne* F. de Louis C. d'Evreux 1325. † 1370.
Robert † âgé de 11. à 12. ans.

r. — *Marguerite* † 1382. E. *Louis II.* de Flandres C. de Nevers & de Retel 1320 mié à la bataille de Crecy 1346. — *Isabelle* E. 1 *Gigue* Dauph. du Viennois. 2) *Jean* de Faucougney avant 1336. — *Blanche* Relig. env. 1327. † 1358.

1. *Philippe* n. 1313. † jeune. — 1. *Jeanne* † 1321. — 2. *Louis* n. & † 1324. — 3. *Jeanne* n. 1326. † 1327. — 3. *Marie* † le 6. Octob. 1341. — 3. *Blanche* posthume n. le 1. Avr. 1328. † 1392. E. *Philippe* D. d'Orléans 1344.

Recueil des Rois de France.
Hist. général. & chronol. de la Maison roy. de France Tom. I.

Digitized by Google

Digitized by Google

Digitized by Google

LES ROIS DE FRANCE DE

TA

Charles de Valois F. puiné de Philippe III. le Hardi R. de France *v. Tab. XIII*
créé C. de Valois 1294. † le 9. Oct. 1325. e. aux Jacob. à Paris. E. 1) *Marguer*
† 1299. 2) *Catherine* F. de Philippe de Courtenay, Emp. titul. de Constan

1. PHILIPPE VI. n. env. 1292. Régent du roy. à la mort de Charles le Bel, sacré R. à Rheims le 29. Mai 1328. † le 22. Août 1350. E. 1) *Jeanne* F. de Robert II. D. de Bourg. 1313. † 1348. 2) *Blanche* F. de Philippe III. R. de Navarre 1349. † 1398.

1. *Isabelle* n. env. 1293. † 1309. E. *Jean III.* D. de Brétagne.

1. *Jeanne* n. env. 1294. † 1352. E. *Guillaume I. le Bon* C. de Hainault & de Hollande 1305. † 1337. Elle se fit depuis Relig. à Fontenelles.

1. *Marguerite* n. env. 1295. † 1342. E. *Guy de Châtillon I.* C. de Blois 1310.

1. *Catherine* † jeune.

Charles C. d'Al souche des Du

Tab.

1. JEAN II. surnommé LE BON n. le 26. Avr. 1319. D. de Normandie 1332. R. le 22. Août, sacré à Rheims le 26. Sept. 1350. † à Londres le 8. Avr. 1364. E. 1) *Bonne* F. de Jean de Luxemb. R. de Bohême 1332. † 1349. 2) *Jeanne* F. de Guillaume C. de Boulogne & d'Auvergne 1350. † 1361.

1. *Louis* n. & † 1328.

1. *Louis* n. & † 1330.

1. *Jean* † 1333.

1. *Marie* † 1333. fiancée à *Jean* F. de Jean III. D. de Brab

1. CHARLES V. LE SAGE n. le 21. Janv. 1337. premier Dauphin de Fr. en vertu de la donation du Dauph. Humbert 1349. sacré R. à Rheims le 19. Mai 1364. † le 3. Septemb. 1380. E. *Jeanne* F. de Pierre I. D. de Bourbon 1349. † le 28. Févr. 1377.

1. *Louis* n. 1339. D. d'Anjou 1360. Régent 1380. † 1384. souche de la seconde maison d'Anjou.

v. les Rois de Naples.

1. *Jean* n. le 30. Nov. 1340. créé D. de Berry 1360. † le 15. Juin C. d'Armagnac 1360. † 1387. 2) *Jeanne* F. de Jean III. C.

1. *Bonne* E. 1) *Amé VII.* C. de Savoie 1376. † 1391. 2) *Bernard* C. d'Armagn. tué 1418.

Marie † 1434. E. 1) *Louis* 2) *Philippe d'Artois* C. d'E de Bourbon F. de L

Jeanne n. 1357. † 1360.

Bonne † 1360.

Jeanne n. & † 1366.

CHARLES VI. n. le 3. Déc. 1368. sacré à Rheims le 1. Nov. 1380. tombe en frénésie 1392. † le 21. Oct. 1422. E. *Isabelle* F. d'Etienne II. D. de Bav. 1385. † le 30. Sept. 1435. Conc. *Odette* de Champdivers.

Marie n. † 13

Charles Dauphin n. & † 1386.

Isabelle n. 1389. † 1409. E. 1) *Richard II.* R. d'Angl. 1396. † 1399. 2) *Charles* D. d'Orléans 1406.

Jeanne n. 1390. † 1433. E. *Jean VI.* D. de Bret. 1404.

Charles Dauph. n. 1391. † 1400.

Marie n. 1393. Relig. à Poissy 1397. † 1438.

Michelle n. 1394. † 1422. E. *Philippe le Bon* D. de Bourg. 1409.

Louis n. le 22. Janv. 1396. D. de Guyenne, Dauphin 1400. † le 18 Déc. 1415. E. *Marguerite* F. de Jean sans peur D. de Bourg. 1412.

Jean D. Dau 14 F. de de Ba

LOUIS XI. n. le 3. Juill. 1423. R. le 22. Juill. sacré à Rheims le 15. Août 1461. † le 30. Avril 1483. e. à l'Egl. collég. de N. D. de Clery au-dessous d'Orléans. E. 1) *Marguerite* F. de Jaques I. R. d'Ecosse 1436. † 1445. 2) *Charlotte* F. de Louis D. de Savoie 1457. † 1483. Conc. *a) Phelise Regnard. b) Marguerite de Sassenage* F. de Henri III. Seign. de Sassenage.

Catherine n. 1428. † 1446. E. *Charles* D. de Bourg. 1439.

Jaques n. 1432. † 1437.

Yolande n. 1434. † 1478. E. *Amédée IX.* D. de Savoie 1452.

Philippe n. & † 1436.

Radegonde † 1444.

Jeanne. *Mar* Jumelles n. 14 † jeunes.

2. *Joachim* Dauph. n. 1459. † fort jeune.

2. *Anne* n. 1461. Régente 1483. † 1522. E. *Pierre II.* D. de Bourbon 1474.

2. *Jeanne* de Berry n. 1464. † 1504. E. *Louis XII.* R. de Fr. 1476. sép. 1498.

2. CHARLES VIII. n. le 30. Juin 1484. † le 7. Avr. 1498. E. dern. D. de Bret.

Charles Orland Dauph. n. le 10. Oct. 1492. † 1495.

Charles Dauph. n. † le 2. Oc

Mrs. DE SAINTE MARTHE *Hist. gén*
P. ANSELME *Hist. généal. & chronol.*
PHILIPPE LABBE *Eloges historiques d*

Digitized by Google

LA BRANCHE DE VALOIS.

I.

1 270. déclaré R. d'Arragon par le Pape 1283. renonce à ce royaume 1290.
. de Charles II. R. de Naples 1309. Elle lui apporte les C. d'Anjou & du Maine
00. † 1307. 3) *Mahaud* F. de Guy de Châtillon C. de S. Paul 1308. † 1358.

agnanime n † 1346. a maison Alençon.	2. *Jean* C. de Chartres † jeune.	2. *Catherine* † 1346. E. *Philippe* de Sicile Pr. de Tarente, Emp. tit. de Conſtam. du chef de ſa femme 1313. † 1332.	2. *Jeanne* † 1363. E. *Robert III.* d'Artois C. de Baumont 1318.	2. *Iſabelle* † 1349. Abb. de Fontevrault avant 1342.	3. *Louis* C. d'Alençon & de Chartres † 1328.	3. *Marie* † 1328. E. *Charles* D. de Calabre 1324.	3. *Iſabelle* † 1383. E. *Pierre I.* D. de Bourbon 1336.	3. *Blanche* † 1347. E. *Charles IV.* Emp. 1329.

XX.

de Limbourg 32. † 1333.	1. *Philippe* d'Orléans n. le 1. Juill. 1336. † 1391. E. *Blanche* F. poſthume de Charles le Bel R. de Fr. 1345. † 1392.	*Jeanne* n. 1351. † 1371. fiancée à *Jean* F. aîné de Pierre IV. R. d'Arrag. 1370.	2.	*Jean* F. nat.
N... dit *le Batard d'Orléans* † 1379.	*Louis* F. nat. Ev. de Poitou 1391. de Beauvais 1394. † 1396. en Terre ſainte.			

. E. 1) *Jeanne* F. de Jean I. Boulogne † 1389.	1. *Philippe le Hardi* n. le 15. Janv. 1341. D. de Bourg. le 6. Sept. 1363. † le 27. Avr. 1404. ſouche de la ſeconde maiſon de Bourg.	1. *Jeanne* n. le 24. Juin 1343. † 1378. E. *Charles II.* R. de Navarre 1351.	1. *Marie* n. 1344. † 1404. E. *Robert I.* D. de Bar 13'4. † 1411.	1. *Agnès* n. le 9. Déc. 1345. † 1349.	1. *Iſabelle* n. le 1. Oct. 1348. † 1372. E. *Jean Galeas* Vic. depuis D. de Milan env. 1365.	1. *Marguerite* n. le 30 Sept. 1349. Relig. à Poiſſy.
ătillon C. de Dunoy 1386. † 1391. onnét. de France 1392. 3) *Jean* : II. D. de Bourbon 1400.	*Table XXXI.*					

. *Louis* n. le 13. Mars 1371. déclaré D. d'Orléans 1391. aſſaſſ. à Paris le 23. Nov. 1407. Souche de la branche d'Orléans & d'Angoulême. *Table XV.*	*Iſabelle* n. 1373. † 1377.	*Catherine* n. 1377. † 1388. E. *Jean de Berry* C. de Montpenſier F. de Jean D. de Berry 1386.	*Jean* † jeune.
---	---	---	---

e 31. Août 1398. Touraine 1414 1415. † le 5. Avr. *Jaqueline* de Bav. uillaume IV. C. & de Hollande 1406.	*Catherine* n. 1400. † 1418. E. 1) *Henri V.* R. d'Angl. le 2. Juin 1420. † le 22. Août 1422. 2) *Owen Tudor.*	CHARLES VII. LE VICTORIEUX n. le 21. Janv. 1403. Dauph. 1417. prit la qualité de Régent 1418. ſacré à Rheims le 17. Juill. 1429. † le 22. Juill. 1461. E. *Marie* F. de Louis II. D. d'Anjou R. titul. de Naples 1422. † 1463. Conc. *Agnès Sorel* † 1449.	*Philippe* n. & † 1407.	*Marguerite* F. nat. nommée Damoiſelle de Belleville, légitimée 1427. E. *Jean* de Harpedene Seign. de Belleville.
	Henri VI. R. d'Angl. cour. R. de Fr. à Paris le 1. Déc. 1431.			

Jeanne † 1482. E. *Jean II.* D. de Bourbon 1447.	*Madelaine* n. 1443. † 1486. E. *Gaſton de Foix* Pr. de Viane 1461.	*Charles* n. 1446. D. de Berry 1461. de Norm. 1465. de Guyenne 1469. † le 13. Mai 1472. Conc. *Colette de Chambes-Monſoreau.*	*Charlotte* batarde de Fr. † 1477. E. *Jaques de Brecé* C. de Maulevrier 1462.	*Marie* ou *Marguerite* batarde de Fr. † avant 1473. E. *Olivier de Coëtivy* Sénéch. de Guyenne 1458.	*Jeanne* batarde de Fr. E. *Antoine de Bueil* C. de Sancerre 1461.
	Jeanne F. nat. Sous-Prieure de Blaye & de S. Pardoux.	*Anne* F. nat. E. *François de Volvyre* 1490.			

o. ſacré à Rheims le 4. Juin nne F. de François II. 3. Déc. 1491.	2. *François* D. de Berry n. 1472. † 1473.	*a.* *Guyette.* E. *Charles de Sillon* 1460.	*b.* *Jeanne* légitimée 1465. † 1519. E. *Louis* batard de Bourbon C. de Roufillon.	*b.* *Marie* E. *Aymar* de Poitiers Seign. de S. Vallier 1467.	*b.* *Iſabeau* E. *Louis* de S. Prieſt.
8. Septemb. 496.	*François* n. & † 1497.	*Anne* † jeune.			

de la Maiſon de France Tom. I.
la Maiſon Royale de France Tom. I.
Rois de France Tom. II.

Digitized by Google

Digitized by Google

TAB 15

Digitized by Google

LES ROIS DE FRANCE DE

TAB

Louis n. le 13. Mars 1371. déclaré D. d'Orléans 1391. assass
D. de Milan 1389. † 1408. Conc.

N... fille n. & † 1390.

Charles D. d'Orléans n. 1391. † le 4. Janv. 1465. E. 1) *Isabelle* F. de Charles VI. R. de Fr. 1406. † 1409. 2) *Bonne* F. de Bernard VII. C. d'Armagnac 1410. † 1415. 3) *Marie* F. d'Adolphe D. de Cleves 1440. † 1487.

Jean & *Charles* † jeunes.

Philippe C. de Vertus n. 1396. † 1420.

Mar
E

1. *Jeanne* n. 1409. † 1432. E. *Jean* D. d'Alençon 1424. † 1476.

3. LOUIS XII. n. le 27. Juin 1462. D. d'Orl. 1465. R. le 7. Avr. sacré à Rheims le 27. Mai 1498. † le 1. Janv. 1515. E. 1) *Jeanne* F. de Louis XI. R. de Fr. 1476. répud. 1499. † 1505. 2) *Anne*, veuve de Charles VIII. R. 1499. † le 9. Janv. 1514. 3) *Marie* F. de Henri VII. R. d'Angl. le 9. Oct. 1514.

3. *Marie* † 1493. E. *Jean de Foix* C. d'Etampes & Vic. de Narbonne.

3. *Anne* Abb. de Fontevrault 1478. de Ste. Croix de Poitiers 1485. † 1491.

Philippe de Valois batard de Vertus, exécuté 1446.

L

2. *Claude* n. 1499. † 1524. E. *François I.* R. de Fr. 1514.

2. Deux Dauphins † jeunes.

2. *Renée* n. 1509. † 1575. E. *Hercule II.* D. de Ferrare & de Modène 1528.

Michel de Bucy F. nat. Archev. de Bourges 1505. † 1511.

Marguerite n. 1492. † 1549
E. 1) *Charles* D. d'Alençon
1509. † 1525. 2) *Henri II*
d'Albret R. de Navarre
1527.

1. *Louise* n. 1515. † 1517.

1. *Charlotte* n. 1516. † 1524.

1. *François* Dauph. n. le 28. Févr. 1518. D. de Bret. 1532. † le 10. Août 1536.

1. HENRI II. n. le 31. Mars 1519. Dauph. 1536. R. le 31. Mars sacr
1559. E. *Catherine de Médicis* F. de Laurent de Médicis D. d'Urbi
de Leviston Demois. Ecossoise. *b*) *Philippe des Ducs* Dam
de Valentinois, veuve de Louis de Brezé N

FRANÇOIS II. n. le 19. Janv. 1544. Dauph. 1547. R. d'Ecosse 1558. de Fr. le 10. Juill. sacré à Rheims le 18. Sept. 1559. † le 5. Déc. 1560. E. *Marie* F. de Jaques V. R. d'Ecosse, transportée en France 1548. m. le 24. Avr. 1558. décap. 1587.

CHARLES IX. n. le 27. Juin 1550. R. 1560. sacré à Rheims le 15. Mai 1561. † le 30. Mai 1574. E. *Elisabeth* F. de l'Emp. Maximilien II. 1570. † 1592. Conc. *Marie Touchet.*

Elisabeth n. 1545. † 1568. E. *Philippe II.* R. d'Esp. 1559.

Claude n. 1547. † 1575. E. *Charles II.* D. de Lorr. 1558.

Louis n. 1548. † 1550.

Marie Elisabeth n. 1572. † 1578.

N.... F. nat. † jeune.

Charles de Valois F. nat. n. 1573. C. d'Auvergne 1589. D
E. 1) *Charlotte* F. de Henri D. de Montmorency
F. de Charles Bar. de Ma

Louis de Valois D. d'Angoul. n. 1596. † le 13. Novemb.

Marie Françoise de Valois D. d'Angoul. n. 1631. † 1696.
E. *Louis de Lorr.* D. de Joyeuse 1649.

Mrs. DE SAINTE MARTHE *Hist. généal.*
P. ANSELME *Hist. généal. & chronol. de*
PHILIPPE LABBE *Eloges histor. des Rois*
Les Fastes des Rois de la Maison d'Orléans

Digitized by Google

LA BRANCHE DE VALOIS.

II.

à Paris le 23. Nov. 1407. E. *Valentine* F. de Jean Galéas
Yolande ou *Mariette* d'Enghien.

uerite n. 1406. † 1466. *Richard* de Bretagne C. d'Etampes.

Jean C. d'Angoulême & de Périgord n. 1404. † 1467. E. *Marguerite* F. d'Alain IX. Vic. de Rohan 1449.

Jean batard d'Orléans C. de Dunois & de Longueville n. 1403. † 1468. E. 1) *Marie* F. de Jean Louvet, Seign. d'Aigualières. 2) *Marie* F. de Jaques II. de Harcourt Bar. de Montgommery 1439. † 1464. Souche de la Maison des Ducs de LONGUEVILLE, des Marquis de ROTHELIN & des Comtes de NEAUFLE.

uis † à l'âge de trois ans.

Charles C. d'Angoulême n. 1459. † 1496. E. *Louise* F. de Philippe II. D. de Savoie 1488. † 1531. Conc. *a*) *Antoinette* F. de Jean de Polignac. *b*) *Jeanne Conte.*

Jeanne † 1520. E. *Charles* de Coitivy C. de Taillebourg, puis D. de Valois 1511.

Jean batard d'Angoulême légitimé 1468.

FRANÇOIS I. n. le 12. Sept. 1494. R. le 1. Janv. sacré à Rheims le 25. Janv. 1515. † le 31. Mars 1547. E. 1) *Claude* F. de Louis XII. R. de Fr. 1514. † le 26. Juill. 1524. 2) *Eléonore* F. de Philippe I. R. d'Esp. veuve d'Emanuel R. de Portug. 1530. † 1558.

a. *Jeanne* légitimée C. de Bar-sur-Seine. E. 1) *Jean Aubin* Seign. de Malicorne 1501. 2) *Jean de Longvy* Seign. de Givry.

a. *Madelaine* Abb. de Jouare 1514. † 1543.

b. *Souveraine* légitimée 1521. † 1551. E. *Michel Gaillard* Seign. de Chailly & de Longjumeau 1512.

é à Rheims le 25. Juill. 1547. † le 10 Juill. 1533. † le 5. Janv. 1589. Conc. *a*) *N...* e de Coni. *c*) *Diane de Poitiers* D. larech. de Normandie.

1. *Madelaine* n. 1520. † 1537. E. *Jaques V.* R. d'Ecosse le 1. Janv. 1537.

1. *Charles* D. d'Angoul. & puis d'Orléans n. 1521. † 1545.

1. *Marguerite* n. 1523. † 1574. E. *Emanuel Philibert* D. de Savoie 1559. † 1580.

HENRI III. n. le 19. Sept. 1551. R. de Pol. élu le 9. Mai 1573. cour. à Cracovie le 15. Févr. 1574. R. de Fr. le 30. Mai 1574. sacré à Rheims le 13. Févr. 1575. assass. le 1. Août 1589. E. *Louise de Lorraine* F. de Nicolas D. de Mercoeur & C. de Vaudemont 1575. † 1601.

Marguerite D. de Valois n. 1552. † 1615. E. *Henri IV.* R. de Fr. le 18. Août 1572. répud. 1600.

François n. 1554. D. d'Alençon 1566. d'Anjou 1576. de Brabant 1582. † le 10. Juin 1584.

Victoire & *Jeanne* jumelles n. & † 1556.

a. *Henri* d'Angoul. Gr. Prieur & Amiral de Fr. tué 1586.

c. *Diane de Valois* n. 1537. légitimée D. d'Angoulême † 1619. E. 1) *Horace Farnese* D. de Castres 1553. tué 1554. 2) *François* D. de Mommorency 1557.

. d'Angoul. 1619. Ambass. en Allem. 1620. † 1650. 1591. † 1636. 2) *Françoise de Nargonne* rueil 1644. † 1713.

1653. E. *Henriette de la Guiche* 1629. † 1682.

Antoine-Charles-Louis de Valois F. nat. légitimé 1667. † 1701.

de la Maison de France Tom. I.
la Maison royale de France Tom. I.
de France Tom. II.
s.

Digitized by Google

Digitized by Google

TAB 16

Digitized by Google

TABLE GÉNÉRALE DE LA
REPRESENTÉE DANS SES

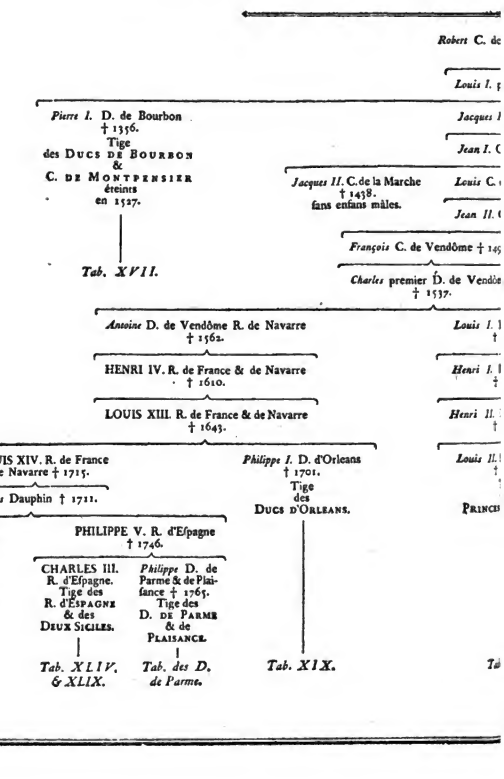

Digitized by Google

MAISON DE BOURBON,
DIFFÉRENTES BRANCHES.

lermont F. cader de S. Louis † 1317.
(*Tab. 12 & 13.*)

mier D. de Bourbon † 1341.

C. de la Marche † 1361.

de la Marche † 1393.

Vendôme † 1446.

de Vendôme † 1477.

Louis Pr. de la Roche-sur-Yon † 1520.
Tige
des Pr. de la Roche-sur-Yon
&
D. de Montpensier
éteints
en 1608.

Tab. XVII.

Jean S. de Carency
Tige
des S. & Princes
de Carency
éteints
en 1515.

Tab. XVII.

de Condé
69.

de Condé
88.

de Condé
46.

de Condé
86.
ge
s
e Condé.

Armand Pr. de Conti † 1666.
Tige
des
Princes de Conti.

Tab. XXI.

XX.

Digitized by Google

Digitized by Google

TAB 17

Digitized by Google

LA MAISON D
DEPUIS ROBERT COMTE DE CLERMONT, SOUC

Robert F. cadet de Louis IX. *v. Tab. XIII.* n. 1236, C. de Clermont 1268, † le 7. Févr. 1317. S. de Charolois & d'Agnes Dame de Bou

Louis I. créé D. de Bourbon & Pair de Fr. 1327. † au mois de Janvier 1341. E. *Marie* F. de Jean II. C. de Hainault 1311. † 1354.

Jean de Clermont Baron de Charolois † 1316. E. *Jeanne* Dame d'Aigues, v C. de Soissons.

Béatrix E. *Jean I.* C. d'Armagn. 1327.

Jeanne E. Jean de Boulogne Segn.

Pierre I. D. de Bourbon, tué a la bataille de Poitiers le 19. Sept. 1356. E. *Isabelle* F. de Charles C. de Valois 1336. † 1383.

Jaques † 1315.

Jeanne † après 1388. E. *Guigue VII.* C. de Forez † 1360.

Marguerite † 1362. E. 1) *Jean* de Sully 1320. 2) *Hugues* de Vermeilles.

Louis II. le Bon D. de Bourbon n. le 4. Août 1337. † le 19. Août 1410. E. *Anne* d'Auvergne F. de Beraud II. C. de Clermont Dauph. d'Auvergne 1371.

Jeanne n. le 3. Févr. 1338. † 1377. E. *Charles V.* R. de Fr. le 8 Avr. 1350.

Blanche † empoif. 1361.

Pierre le Cruel R. de Caftille 1352.

Bonne † 1402. E. *Amédée VI.* C. de Savoie d'Aumale 1333. † 1383.

Catherine † 1427. E. *Jean VI.* C. de Harcourt & Aumale 1388.

Marguerite E. *Arnaud Amanieu* Sire d'Albret & Vic. de Tartas † 1401.

Marie Pitieure de Poiffy 1368.

Jean batard de Bourb. S. de Rochefort † avant 1375. E. *Agnès* F. de Pepin Chalea Segn. du Crofet.

Pierre C. de la Marche † 1301.

Jean I. D. de Bourb. n. au mois de Mars 1380. priſonn. à la bat. d'Azincourt 1415. † en Anglet. 1433. E. *Marie* F. de Jean de Fr. D. de Berry 1400. † 1434.

Louis † 1404. âgé de 16. ans.

Catherine & *Iſabelle* † en bas âge.

Heller batard de Bourbon † 1414.

Charles I. D. de Bourbon † le 4. Décemb. 1456. E. *Agnès* F. de Jean D. de Bourg. 1427. † 1476.

Louis ſurnommé *le Bon* C. de Montpenſ. † au mois de Mai 1486. E. 1) *Jeanne* F. de Beraud III. C. de Clermont Dauphin d'Auvergne 1426. † le 26. Mai 1430. 2) *Gabrielle* F. de Bertrand Seign. de la Tour 1442.

Gabrielle F. de Bertrand † 1481.

Jean b. nat. du Per 14 † 1485.

Jean II. D. de Bourb. Connétable de Fr. † le 1. Avr. 1488. E. 1) Lyon 1446. n. 1439. † le 14 Card. 1476. S. Oct. 1503. 2) Marie de Bourbon le 13 Sept. 1488. Louis XI. R. de Fr. 1461. † 1483.

Charles II. Archev. de de Bourbon de Liege Card. 1476. S. Oct. 1503. † le 14 Sept. de Fr. 1447. D. de Bour- bon 1488. Louis XI. R. de Fr. 1461. † 1488.

Pierre II. D. de Bourbon de Liege 1448. E. *Anne* D. de Beaujeu le 13 Sept. de Fr. 1474. † 1522.

Louis Ev. de Liege 1456. † 1482.

Marie † 1465. *Jean* E. *Charles* d'Anjou D. de Calabre 1434. † 1472.

Iſabelle Catherine D. de Bourg. Gueldre 1463. † 1476.

Jeanne E. *Jean I.* de Chalon *Adolphe* ſange † 1502. Savoie † 1472.

Marguerite † 1483. E. *Philippe II.* D. de Pr. d'O- *Philippe* 1486. E. *Jean* ne E. fut, de Na- poli. 2) *Louis* XI. 1466. bonne † 1519. fille des 1472. C. de Roussil- LON étoient env. 1510.

Louis bat. de Bourb. C. de Roſnay 1483. E. Rouſſillon † 1486. E. *Jean* Archev. S. du Fau.

Renaud bat. de Bourb. C. de Clermont † jeune.

Jeanne F. nat. de *Jean* S. du Tige des S. de Montmaur 1481. † 1503.

Gilbert C. de Montpenſ. créé Vice-R. de Naples & D. de Seſſa 1461. † le 3. Octob. 1496. à Pozzuolo. E. *Claire* de Gonzague F. de *Frédéric* Marq. de Mantoue 1481. † 1503.

Charles C. de Clermont † jeune.

Suſanne hérit. du D. de Bourb. n. 1491. † 1521. E. *Charles III.* C. de Montpenſier 1505. † 1527.

Charles III. n. C. de Montpenſier le 17. Févr. 1489. D. de Bourbon 1505. Connét. 1514. ſe retire vers l'Emp. Charles-Quint 1523. tué au ſac de Rome le 6. Mai 1527. e. au obſt. de Gayette au R. de Naples. E. *Suſanne* F. unique & hérit. de Pierre II. D. de Bourb. 1505. † 1521.

François C. de Clermont n. 1517. † jeune.

François C. de Clermont † 1546.

Jean n. & † 1486.

Jean n. & † 1488.

Matthieu ſurnommé *le Grand* bat. de VENDÔME, de BAR, de MALAVISE & de BOURBON, † av. 1505.

Charles bat. de Bourb. † 1502. ſouche des Vicomtes de La- des Barons de BAR- Bourb. † av. BAHAN.

Hellor bat. de Bourb. Archev. de Toulouſe 1492. † 1502.

François C. de Vendome n. 1470. † le 3. Oct. 1495. E. *Marie* F. unique & principale hérit. de Pierre II. de Luxembg. C. de St. Paul 1487. † 1546.

Jeanne l'aînée E. *Louis* de Joyeuſe 1477. † 1487.

Catherine E. *Gilbert* de *Chabanes* 1484.

Jeanne D. de la Tour Dau- 1516.

Charles n. le 3 Juin 1489. créé D. de Vendôme par François I. 1515. † le 25. Mars 1537. E. *François* F. de René D. d'Alençon 1313. † 1550.

François C. de St. Paul D. d'Eſtouteville † 1491. † 1546. E. *Adrienne* F. & hérit. de Jean III. d'Eſtouteville 1534. † 1560.

Louis Cardinal, Ev. de Laon, Archev. de Sens n. 1493. † 1556.

Antoinette n. 1494. † 1583. E. *Claude* D. de Guiſe 1513.

Louiſe Abb. d'Origny & enſuite de Fontevrault n. 1495. † 1575.

Louis Pe. † 1582.

François D. d'Eſtouteville C. de St. Paul n. 1536. † 1546.

Marie n. 1539. † 1601. E. 1) *Jean* C. de Soiſſons 1557. † à la bat. de St. Quentin 1557. 2) *François II.* D. de Nevers 1560. † à la bat. de Dreux 1562. 3) *Léonor* d'Orléans D. de Longueville 1563.

François de

Marie n. 1511. † 1538.

Marguerite n. 1516. † 1589. E. *François* D. de Nevers 1538. † 1561.

Antoine D. de Vendôme n. 1518. R. de Navarre 1555. † 1562. E. *Jeanne* d'Albret n. 1519. F. & hérit. de Henri II. R. de Navarre 1548. † 1572.

François C. d'Enguyen 1530. Abb. de Ste. Croix de Poitiers 1534. † après 1561.

Madeleine n. 1520. Abb. de Ste. Croix de Poitiers 1534. † après 1561.

Louis n. 1522. † 1523.

Catherine Archev. de Rouen & Card. n. 1533. Abb. de Notre-Dame de Soiſſons 1561.

Catherine n. 1533. Abb. de Notre-Dame de Soiſſons 1561.

Renée n. 1527. Abb. de St. Quentin 1540. Abb. de Chelles 1543.

Jean C. de Soiſſons n. 1528. † à la bat. de St. Paul 1557.

HENRI IV. R. de France.

Catherine n. 1558. † 1604. E. *Henri* de Lorr. D. de Bar 1599.

Charles F. nat. Archev. de Rouen † 1610.

Tab. XVIII.

JEAN DU TILLET *Recueil des Rois de Fran*
Mrs. DE SAINTE MARTHE *Hiſt. général. de la*
P. ANSELME *Hiſt. général. & chronol. de la M*

Digitized by Google

E BOURBON
CHE DE CETTE MAISON, JUSQU'A HENRI IV.

17. e. aux Jacob. à Paris E. *Béatrix* de Bourg. Dame de Bourbon F. de Jean de Bourg.
lourbon 1272. † le 1. Octob. 1310.

, veuve de Hugues — *Pierre* Grand-Archidiacre de la Cathedrale de Paris. — *Blanche* † 1304. E. *Robert III.* C. de Boulogne & d'Auvergne 1303. — *Marie* Prieure de Poissy † 1372. — *Marguerite* † 1309. E. *Jean* de Flandre C. de Namur 1307.

n. de Mongascon.

con Sire *m* S. — *Marie* E. 1) *Guy* Pr. de Chypre 1328. 2) *Robert* Pr. de Tarente Emp. tit. de Constantin. 1347. — *Béatrix* † 1383. E. 1) *Jean* R. de Bohême 1334. † 1346. 2) *Endes* Sire de Grancey. — *Jaques I.* C. de la Marche, Connét. de Fr. 1314. prifon. à la bataille de Poitiers 1356. † le 6. Avr. 1361. E. *Jeanne* F. & hérit. de Hugues de Châtillon, dit de S. Paul 1335. † 1371.

Jean C. de la Marche † le 11. Juin 1393. E. *Catherine* F. de Jean C. de Vendôme 1364. héritiere des C. de Vendôme & de Castres 1375. † 1411. — *Jaques* S. de Preaux & de Dangu, Grand-bouteiller de Fr. 1397. † 1417. E. *Marguerite* F. de Pierre Seign. de Preaux 1397. — *Isabelle* † avant 1371. E. 1) *Louis* Vic. de Beaumont-au-Maine † 1364. 2) *Bouchard* C. de Vendôme & de Castres.

Pierre S. de Preaux † 1422. E. *Elisabeth* F. de Jean de Montagu, † 1429. — *Jaques* Bar. de Thury † 1429. E. *Jeanne* F. de Jean de Montagu † 1417. † 1420. — *Charles* Archidiacre de Sens.

Jaques II. C. de la Marche Grand-Chamb. de Fr. † 1438. E. 1) *Béatrix* F. de Charles III. R. de Nav. 1406. † 1413. 2) *Jeanne II.* R. de Naples 1415. † 1433. — *Louis* C. de Vendôme Grand-Chamb. & Grand-Maitre de Fr. † 1446. E. 1) *Blanche* F. de Hugues II. C. de Roucy 1414. † 1422. 2) *Jeanne* F. de Jean de Montfort Sire de Laval 1434. † 1468. — *Jean* Seign. de Carency † avant 1418. E. 1) *Catherine* F. de Philippe d'Artois C. d'Eu. 2) *Jeanne* F. de Hamelin de Vendomois 1420. mariage déclaré bon & legitime par arrêt du Parlem. de Paris 1460. — *Anne* † 1406. E. *Jean II.* R. de Chypre 1409. † 1432. — *Charlotte* † 1434. 3) *Louis le Barbu* D. de Baviere. — *Marie* E. *Jean* de Bayne S. d'Effrou.

Alexandre F. nat. noyé 1440. — *Eléonore* † après 1463. E. *Bernard* d'Armagnac C. de Pardiac.

1. *Gabrielle* † le 30. Nov. 1516. E. *Louis II.* Sire de la Tremoille, Amiral de Guyenne 1465. † à la bat. de Pavie le 24. Févr. 1525. — 2. *Charlotte* E. *Wolfart* de Borfelle, S. de la Veere en Hollande, C. de Grandpré en Champagne 1468. Tige par fa fille Anne des S. de Recourt. — *Jean* C. de Vendôme † 1477. E. *Isabelle* F. unique & hérit. de Louis de Beauveau Seign. de Champigny 1434. † 1474. — *Pierre* S. de Carency. E. *Philippe* F. de Thomas de Planes. — *Philippe* S. de Dillaot. E. *Catherine* F. de Sance de Lalain. Sa branche s'eteignit avec Philippe II. fon petit-fils. — *Jaques* S. de Carency † après 1497. E. *Antoinette* F. d'Annet de la Tour Seign. d'Oliergues 1442.

Charles Prince de Carency † avant 1506. E. 1) *Didiere* F. de Jean de Vergy Seign. de Fouvens 1468. 2) *Antoinette* F. de Geoffroi de Chabanes S. de Charlus 1481. 3) *Catherine* F. de Bertrand d'Alegre Baron de Puisaguet 1493. — *Jean* Seign. de Rochefart & d'Arfon. E. *Jeanne* F. de Jaques de l'Isle S. de Frêne.

3. *Bertrand* Prince de Carency † à la bat. de Marignan 1515. fans poſtérité. — 3. *Isabelle* héritiere de Carency. E. *François* d'Escars S. de la Vauguyon 1516. Tige des Ducs de la Vauguyon.

Louise † 1561. E. 1) *André* de Chauvigny S. de Chateauroux 1499. † 1502. 2) *Louis* de Bourb. Pr. de la Roche-ſur-Yon 1503. — *Renée* † 1539. E. *Antoine* D. de Lorr. & de Bar 1515. † 1544.

Louise † 1310. E. 1) *Jean II.* Bourbon 1487. 2) *Jean I.* S. de Beaujeu & C. d'Auvergne 1495. 3) Garde de la Paix Bar. de la Garde 1503. — *Charlotte* n. 1474. † 1520. E. *Engilbert* de Cleves C. de Nevers 1489. Tige des D. de Nevers. † 1534. — *Renée* Abb. de Fontevrault † 1534. — *Isabelle* Abb. de la Trinité de Caen † 1531. — *Louis* Pr. de la Roche-ſur-Yon † env. 1520. E. *Louiſe* F. de Gilbert de Montpenſier 1504. † 1561. — *Jaques* batard de Vendôme † 1544. Tige des Seign. de Ligny & de Rubempré. — *Louis* batard de Vendôme Ev. d'Avranches & Abbé de Savigny † 1510.

Pr. de la Roche-ſur-Yon n. 1513. crée D. de Montpenſier 1538. E. 1) *Jaqueline* F. & hérit. de Jean de Longwic 1538. † 1561. 2) *Catherine* F. de François D. de Guiſe 1570. † 1596. — *Charles* Pr. de la Roche-ſur-Yon D. de Beaupreau † 1565. E. *Philippe* F. de Joachim de Montepedon, Bar. de Chemillé S. de Beaupreau † 1578. — *Suſanne* † 1570. E. *Claude I.* Sire de Rieux de Rochefort & d'Ancenis 1539.

rois D. de Montpenſ. † 1592. E. *Rucle* F. & hér. *s* Nicolas d'Anjou Marq. de Mezieres 1566. — *Françoiſe* † 1587. E. *Henri Robert* de la Marck D. de Bouillon Pr. de Sedan 1558. — *Anne* † 1573. E. *François II.* D. de Nevers. — *Jeanne* Abb. de Ste. Croix, puis de Jouare † 1624. — *Charlotte* † 1582. Abb. de Jouare, ſe fait Huguenotte. E. *Guillaume* de Naſſau Pr. d'Orange 1574. — *Louiſe* Abb. de Faremoutiet † 1596.

Louis Pr. de Condé n. 1530. † 1569. ſouche des deux branches de Condé & de Conti. — *Eléonore* n. 1532. Abb. de Fontevrault † 1611.

Henri D. de Montpenſier *n.* 1573. † le 27. Févr. 1608. E. *Henriette Catherine* F. & hérit. de Henri de Joyeuſe C. de Bouchage 1597. † 1656.

Marie D. de Montpenſier *n.* 1605. † le 4. Juin 1627. E. *Gaſton Jean-Baptiſte* D. d'Orleans 1626. † 1660.

T. XX. & XXI.

ce p. 112. de l'Edit. de 1628.
: *Maiſon de France* Tom. II. L. XV. & XVI.
iſon royale de France Tom. I. Chap. XII.

Digitized by Google

Digitized by Google

TAB 18(*a*)

Digitized by Google

LA BRANCHE ROYALE DE BOURBON

HENRI IV. dit LE GRAND, F. d'Antoine
prend le titre de Roi de Navarre à la mort d
fait son abjuration à St. Denys le 25 Juill. 1
le 14 Mai 1610. E. 1) *Marguerite* dite *de Valo*
répudiée le 17 Déc. 1599. † le 27 Mars 1615.
de Toscane le 10 Déc. 1600. † le 3 Juill. 1642
fort † 1599. *b) Catherine-Henriette de Balzac-*
de Beuil, Comtesse de Moret. *d) Charlotte de*

2.
LOUIS XIII. dit LE JUSTE, n. le 27 Sept. 1601. R. le 14 Mai, sacré à Rheims le 17 Oct. 1610. déclaré majeur le 2 Oct. 1614. † le 14 Mai 1643. E. *Anne-Marie* F. aînée de Philippe III. R. d'Espagne le 25 Oct. 1615. † le 2 Janv. 1666.

2.
Elisabeth ou *Isabelle* n. le 22 Févr. 1602. † le 8 Oct. 1644. E. *Philippe IV.* R. d'Espagne 1621.

2.
Christine n. le 10 Févr. 1606. † le 27 Déc. 1663. E. *Victor-Amédée I.* D. de Savoie 1619.

2.
Gaston-Jean-Baptiste D. d'Orleans.

2.
Henriette-Marie n. le 25 Nov. 1609. † le 20 Août 1669. E. *Charles I.* R. de la Grande-Bretagne 1625.

a.
Catherine-Hen
riette légitimé
1597. † le 2
Juin 1663. E
Charles de Lor
raine D. d'El-
bœuf 1619.

LOUIS XIV. dit LE GRAND, n. le 5 Sept. 1638. R. le 14 Mai 1643. déclaré majeur le 7 Sept. 1651. sacré à Rheims le 7 Juin 1654. † le 1. Sept. 1715. E. *Marie-Thérese* F. aînée de Philippe IV. R. d'Esp. le 9 Juill. 1660. † le 30 Juill. 1683. Conc. *a) Françoise-le-Blanc-de-la-Baume* Duchesse de la Valliere, retirée dans un couvent 1675. † le 6 Juill. 1710. *b) Françoise-Athanasie de Rochechouart* Epouse de Henri Louis Marquis de Montespan, retirée dans un couvent 1692. † le 10 Mai 1707. *c) Marie-Angélique d'Escorailles* Duchesse de Fontange † 1681. *d) Françoise d'Aubigné* Marquise de Maintenon, veuve du Poete Scarron † le 15 Avril 1719.

Philippe D. d'Anjou, puis d'Orleans.
Tab. XIX.

Tab. XIX.

Louis D. de Vendôme n.
1669. E. *Laure Mancini* F.
Romain 1651. † 1657.

Louis-Joseph D. de Vendôm
& d'Espagne n. le 1. Juill. 1
de Bourbon F. de Henri-Jul

Louis Dauphin de France n. le 1. Nov. 1661. † le 24 Avr. 1711. E. *Marie-Anne-Victoire* F. de Ferdinand-Marie Élect. de Baviere le 7 Mars 1680. † le 20 Avril 1690.

Philippe D. d'Anjou n. 1668. † 1671.

Louis-François, Anne-Elisabeth, Marie-Anne, Marie-Thérese †† dans leur tendre âge.

a.
Louis de Bourbon n. 1663. † 1666.

a.
Marie-Anne de Bourbon n. le 17 Oct. 1666. légitimée le 14 May 1667. † le 9 Novemb. 1685. E. *Louis-Armand* Pr. de Conti 1680.

a.
Louis de Bourbon C. de Vermandois, Amiral de France, n. le 2 Oct. 1667. légitimé le 22 Févr. 1669. † le 18 Nov. 1683.

b.
Louis-Auguste de Bou
Maine, Pair de France,
de Dombes, Colonel-
Suisses n. le 31 Mars
le 19 Déc. 1673. † le 14
Louise-Benedicte de Bou
Henri-Jule Pr. de Con

Louis D. de Bourgogne n. le 6 Août 1682. Dauphin 1711. † le 18 Févr. 1712. E. *Marie-Adelaïde* F. de Victor-Amédée II. D. de Savoie le 7 Déc. 1697. † le 12 Févr. 1712.

Philippe D. d'Anjou R. d'Espagne.
Tab. XLIV.

Charles-Emanuel D. de Berry n. le 31 Août 1686. † le 4 Mai 1714. E. *Marie-Louise-Elisabeth* F. de Philippe II. D. d'Orleans le 6 Juill. 1710. † le 21 Juill. 1719.

Charles de Berry D. d'Alençon n. & † 1713.

Marie-Louise-Elisabeth n. & † 1714.

Louis-Constantin de Bourbon Pr. de Dombes n. 1695. † 1698.

N... Madem. de Dombes n. & † 1694. *N... Madem. d'Aumale* n. 1697. † 1699.

Louis-
bon P
Pair de
de La
généra
le 4
1. Oct

N.... D. de Bretagne n. le 25 Juin 1704. † le 13 Avr. 1705.

Louis D. de Bretagne n. le 8 Janv. 1707. Dauphin le 12 Févr. 1712. † le 8 Mars 1712.

LOUIS XV. dit LE BIEN-AIMÉ
Tab. XVIII. (b)

N... D. de Rambouillet n. 1746. † 1749.

Louis-Alexand
Lamballe n. le
1768. E. *Marie-*
voie Pr. de Ca

P. ANSELME *Hist. généalogique & chronolog*
CHAZOT *Généalogie historique* Tom. III. p. 4
CLABAULT *Tableau généalog. & chronolog. d*
L'art de vérifier les dates, édit. de 1770. p. 5

Digitized by Google

DEPUIS HENRI IV. JUSQU'À LOUIS XV.

de Navarre (*Tab. 17.*) n. le 13 Déc. 1553.
Reine sa mere en 1572. R. de France 1589.
. sacré à Chartres le 27 Févr. 1594. assassiné
F. de Henri II. R. de France le 18 Août 1572.
) *Marie de Medicis* F. de François Grand-Duc
Conc. a) *Gabrielle d'Estrées* Duchesse de Beau-
ntragues, Marquise de Verneuil. c) *Jaqueline*
Essars, Comtesse de Remorentin.

a. *César* D. de Vendôme Pair de Fr. n. le 3 Juin 594. légit. 1595. † le Sept. 1665. E. *Fran-oise de Lorraine* F. & érit. de Philippe-Ema-uel D. de Mercoeur.

a. *Alexandre* dit *le Chevalier de Vendôme* n. 1598. légitim. 1599. Grand-Prieur de France & Général des galeres de Malthe † le 28 Févr. 1629.

b. *Henri de Bourbon* D. de Verneuil n. 1601. légit. 1603. † le 28 May 1682. E. *Charlotte* F. de Pierre Seguier D. de Villemor Pair & Chancelier de France 1663. † 1704.

b. *Gabrielle-Angelique* légitimée de France † le 24 Mars 1627. E. *Bernard de la Valette & de Foix* D. d'Epernon & de Candale 1622.

c. *Antoine de Bourbon* C. de Moret n. 1607. légitim. 1608. tué à la bataille de Castelnaudari le 1. Sept. 1632.

d. *Jeanne-Baptiste de Bourbon* légitimée 1608. Abb. de Fontevrault 1637. † le 16 Janv. 1670.

d. *Marie-Henriette de Bourbon* Abbesse de Chelles 1627. † le 10 Févr. 1629.

12. Cardinal 1667. † le 6 Août
Michel Laurent Mancini Gentilh.

François de Vendôme D. de Beaufort, tué le 25 Juin 1669. au siége de Candie.

Elisabeth de Bourbon † le 19 Mai 1664. E. *Charles-Amédée de Savoie* D. de Nemours 1643.

Généralissime des armées de France 4. † le 10 Juin 1712. E. *Marie-Anne* Prince de Condé 1710. † 1718.

Philippe de Vendôme n. le 20 Août 1655. Chev. de Malthe, Grand-Prieur de France, puis D. de Vendôme † le 24 Janv. 1727.

Jule-César de Vendôme n. 1657. † le 28 Fevr. 1660.

Françoise Danet F. nat. † 1696.

on D. du ouverain néral des 70. légit. 1736. E. *on* F. de 1692.

b. *Louis-César de Bourbon* C. du Vexin, Abbé de St. Denys n. 1672. légit. le 13 Déc. 1673. † le 20 Janv. 1683.

b. *Louise-Françoise de Bourbon*, dite *Mademoiselle de Nantes* n. le 19 Sept. 1673. légit. le 29 Déc. 1673. E. *Louis* D. de Bourbon 1685.

b. *Louise-Marie-Anne de Bourbon* n. & légit. 1676. † le 15 Sept. 1681.

b. *Louis-Alexandre de Bourbon* C. de Toulouse, Pair & Amiral de France n. le 6 Juin 1678. légit. en Nov. 1681. créé Amiral de France 1683. † le 1. Déc. 1737. E. *Marie-Sophie de Noailles* 1723. † le 23 Sept. 1766.

b. *Marie-Françoise de Bourbon*, dite *Mademoiselle de Blois*, n. le 4 Mai 1677. légitim. le 4 Nov. 1681. E. *Philippe II.* D. d'Orleans 1692.

b. *Deux fils* †† jeunes.

guste de Bour- de Dombes, rance, Gouv. edoc, Colon. des Suisses n. rs 1700. † le 755.

Louis-Charles de Bourbon C. d'Eu, Pair de France, Gouverneur de Langued. n. le 15 Oct. 1701. cède au Roi la Principauté de Dombes en échange du Duché de Gisors 1762. † le 13 Juill. 1775.

N.. D. d'Aumale n. 1704. † 1708.

Louise-Françoise de Bourbon, Madem. du Maine n. le 4 Décemb. 1707. † 1743.

Louis-Jean-Marie D. de Penthievre, Gouverneur de Bretagne, Pair Grand-Amiral & Grand-Veneur de France, n. le 16 Nov. 1725. E. *Marie-Thérese-Félicité* F. de François-Marie D. de Modene 1744. † 1754.

Joseph-Stanislas Pr. de Sept. 1747. † le 6 Mai *érese* F. de Louis de Saman le 31 Janv. 1767.

Jean-Marie de Bourbon D. de Chateauvillain n. 1748. † 1755.

N.... Pr. de Guingamp n. 1750. † 1752.
N... Mademois. de Penthievre n. 1751. † 1753.

Louise-Marie-Adelaide Mademois. de Penthievre n le 13 Mars 1753. E. *Louis-Philippe* D. de Chartres 1769.

Louise-Marie-Félicité n. & † 1754.

de la Maison royale de France Tom. I. p. 143.

a Maison royale de France.

Digitized by Google

Digitized by Google

TAB 18 (*b*)

Digitized by Google

LA BRANCHE ROYALE DE BOURBON I

LOUIS XV. dit LE BIEN-AIMÉ, F. pai
de Louis XIV. (*Tab. 18.* (*a*) n. le 15 Févr.
bisayeul le 1. Sept. 1715. sacré à Rheims le
1723. † le 10 Mai 1774. E. *Marie* F. de S
1725. † le 24 Juin 1768.

Louise-Elisabeth n. le 14 Août 1727. † le 6 Déc. 1759. E. *Don Philippe* D. de Parme & de Plaisance.

Anne-Henriette n. le 14 Août 1727. † le 10 Févr. 1752.

Louise-Marie n. le 28 Juill. 1728. † le 19 Févr. 1733.

Louis Dauphin n. le 4 Sept. 1729. † le 20 Déc. 1765. E. 1) *Marie-Thérèse-Antoinette* F. de Philippe V. R. d'Espagne le 23 Févr. 1745. † le 22 Juill. 1746. 2) *Marie-Josephine* F. de Frédéric-Auguste R. de Pologne & Elect. de Saxe le 9 Févr. 1747. † le 13 Mars 1767.

N... Duc d'A
n. 1730. † 173

1.
Marie-Thérèse n. 1746. † 1748.

2.
Marie-Zepherine n. 1750. † 1755.

2.
Louis-Joseph-Xavier D. de Bourgogne n. 1751. † 1761.

2.
Xavier - Marie-Joseph D. d'Aquitaine n. 1753. † 1754.

2.
LOUIS XVI. Roi de France actuellement regnant, n. le 23 Août 1754. R. le 10 Mai 1774. sacré à Rheims le 11 Juin 1775. E. *Marie-Antoinette* F. de François I. Empereur d'Allemagne n. le 2 Novemb. 1755. mar. le 16 Mai 1770.

L
17
A
m

Marie-Thérèse-Louise, Madame n. le 19 Déc 1778.

Digitized by Google

EPUIS LOUIS XV. JUSQU'À NOS JOURS.

de Louis D. de Bourg. arriere-petit-fils
10. Dauphin 1712. R. à la mort de ſon
5 Oct. 1722. déclaré majeur le 22 Févr.
slas Leſczinsky R. de Pologne le 2 Sept.

ıa	*Marie-Adelaïde* n. le 23 Mars 1732.	*Victoire-Louiſe-Marie-Thérèſe* n. le 11 Mai 1733.	*Sophie-Philippine-Eliſabeth-Juſtine* n. le 27 Juill. 1734.	*N....* Mad. de France n. 1736. † 1744.	*Louiſe-Marie* Prieure des Carmelites de St. Denys n. le 15 Juillet 1737.

2.	2.	2.	2.	2.
-*Stanislas-Xavier* Comte de Provence n. le 17. 1755. E. *Marie-Joſephe-Louiſe* F. de Victor-dée III. R. de Sardaigne n. le 2 Sept. 1753. le 14 Mai 1771.	*Charles-Philippe* Comte d'Artois n. le 9 Oct. 1757. E. *Marie-Thérèſe* F. de Victor-Amédée III. R. de Sardaigne n. le 31 Janv. 1756. mar. le 16 Nov. 1773.	*Marie-Adelaïde-Clotilde* n. le 23 Sept. 1759. E. *Charles-Emanuel* Pr. de Piémont 1775.	*Eliſabeth-Philippine-Marie-Hélene* n. le 3 Mai 1764.

N.	*N.*	*N.*
Duc d'Angoulême n. le 6 Août 1775.	Mademoiſelle n. le 3 Août 1776.	Duc de Berry n. le 24 Janv. 1778.

D

Digitized by Google

TAB 19

Digitized by Google

LES DUCS D'ORLEANS ISSUS DE L

Henri IV. I

Louis XIII. R. de France.

GASTON - JEAN - BAPTISTE D. d'Orleans n. le 25 D. de Montpenſier 1626. † le 4 Juin 1627. 2) *Marguer*

Louis XIV. R. de France.

PHILIPPE I. D. d'Anjou, n. le 21 Sept. 1640. puis D. d'Orleans 1660. † le 9 Juin 1701. E. 1) *Henriette-Anne* F. de Charles I. R. de la Grande-Bretagne le 31 Mars 1661. † le 10 Juin 1670. 2) *Charlotte-Eliſabeth* F. de Charles-Louis Électeur Palatin le 21 Nov. 1671. † le 8 Déc. 1722.

1.
Anne-Marie-Louiſe d'Orleans dite *Mademoiſelle de Montpenſier*, Princeſſe de Dombes n. le 14 Mai 1627. † le 1. Avr. 1693.

2.
Marguerite-Louiſe dite *Mademoiſelle d'Orleans* n. le 28 Juil 1645. † le 17 Sept. 1721. E *Côme III. de Medicis* Grand Duc de Toſcane 1661.

1.
Marie-Louiſe dite *Mademoiſelle d'Orleans*, n. le 27 Mars 1662. † le 12 Févr. 1689. E. *Charles II.* R. d'Eſpagne le 19 Nov. 1679.

1.
Philippe-Charles D. de Valois n. le 16 Juill. 1664. † le 8 Déc. 1666.

1.
Anne-Marie, dite *Mademoiſelle de Valois*, n. le 27 Août 1669. † le 26 Avr. 1728. E. *Victor-Amédée II.* D. de Savoie le 19 Avr. 1684.

1.
Alexandre-Louis D. de Valois n. le 2 Juin 1675. † le 16 Mars 1676.

N.... d'Orleans Mademoiſelle de Valois n. 1693. † 1694.

Marie-Louiſe-Eliſabeth d'Orleans n. le 20 Août 1695. † le 20 Juillet 1719. E. *Charles* D. de Berry le 6 Juill. 1710. † le 4 Mai 1714.

Louiſe-Adelaïde Mademoiſelle de Chartres n. le 13 Août 1698. Abbeſſe de Chelles 1719. †...

Charlotte-Aglaé, dite *Mademoiſelle de Valois*, n. le 22 Octob. 1700. † 1761. E. *François-Marie* Prince héréd. de Modene le 12 Févr. 1720.

LOUIS D. de Chartres n. le 4 Août 1703. D. d'Orleans 1723. † le 4 Févr. 1752. E. *Auguſte-Marie* F. de Louis-Guillaume Margrave de Bade le 13 Juill.

Louiſe *moiſel* 11 D 1741. gne

LOUIS - PHILIPPE D. de Chartres n. le 12 Mai 1725. D. d'Orleans 175 Armand Pr. de Conti le 17 Décemb. 1743. † le 9 Févr. 1759.

Louis-Philippe-Joſeph D. de Chartres n. le 13 Avr. 1747. E. *Louiſe-Marie-Adelaïde* F. de L Marie D. de Penthievre n. le 13 Mars 1753. mar. le 5 Avr. 1769.

N. D. de Valois n. le 6 Oct. 1773.

N. D. de Montpenſier n. le 3 Juill. 1775.

Mademoiſelle d'Orleans & *Mademoiſelle de Chartres*, jumelles, n. le 23 Août 1777.

N. C. d

P. ANSELME *Hiſt. généalog.* *France.* T. I. p. 147. & ſ CHAZOT *Généalog. hiſtoriq* T. III. p. 431.

Digitized by Google

BRANCHE ROYALE DE BOURBON.

le France.

T. 1608. † le 2 Févr. 1660. E. 1) *Marie de Bourbon* F. & héritiere de Henri *de Lorraine* F. de François C. de Vaudemont 1632. † le 3 Avril 1672.

2.
Elisabeth d'Orleans dite *Mademoiselle d'Alençon* n. le 17 Mars 1646. E. *Louis-Joseph de Lorraine* D. de Guise 1667.

1.
Françoise-Madelaine d'Orleans, dite *Mademoiselle de Valois*, n. le 13 Oct. 1648. † le 14 Janv. 1664. E. *Charles - Emanuel II.* D. de Savoie 1663.

2.
N... D. de Valois n. le 17 Août 1650. † le 10 Août 1652.

2.
Marie-Anne d'Orleans, dite *Mademois. de Chartres*, n. le 9 Nov. 1652. † le 17 Août 1656.

Louis bât. d'Orleans - C. de Charni.

Marie F. nat. née 1631.

2.
PHILIPPE II. D. de Chartres n. le 2 Août 1674. D. d'Orleans 1701. Régent de France 1715. † le 2 Déc. 1723. E. *Françoise - Marie de Bourbon* F. nat. de Louis XIV. le 18 Févr. 1692. † le 1. Févr. 1749. Conc. a) *Mlle. de Florensac.* b) *Marie - Louise - Madelaine - Victoire* Comtesse d'Argenton n. 1680. † le 4 Mars 1724.

2.
Elisabeth-Charlotte n. le 13 Sept. 1676. † le 23 Déc. 1744. E. *Léopold - Joseph-Charles* Duc de Lorraine le 22 Oct. 1698. † 1729.

lisabeth, dite *Made-'e Montpenſier*, n. le 1709. † le 16 Juin *Louis J.* R. d'Elpa-2.

Philippine-Elisabeth, dite *Mademoiselle de Beaujolois* n. le 18 Déc. 1714. † le 21 Mai 1734.

Diane-Louise, dite *Mademoiselle de Chartres*, n. le 28 Juin 1716. † le 26 Sept. 1736. E. *Louis-François* Pr. de Conti 1732.

a.
Charles Abbé de St. Albin F. nat. n. le 5 Avr. 1698. légitimé 1722. Évêque de Laon, Archevêque de Cambray † le 9 Mai 1764.

a.
Demoiselle de Rouvroi F. nat. E. *Guillaume de la Tremouille* C. de Laval.

b.
Jean-Philippe Chevalier d'Orleans F. nat. n. 1702. légitimé 1706. Général des galeres, Grand-Prieur de France & Grand d'Esp. † le 17 Juin 1748.

E. *Louise - Henriette* F. de Louis-

Louise-Madelaine d'Orleans n. 1726. † 1728.

is-Jean-

Louise - Marie - Thérese - Mathilde Mademoiselle d'Orleans n. le 9 Juill. 1750.
E. *Louis - Henri - Joseph* D. de Bourbon le 24 Avr. 1770.

Beaujolois n. le 7 Oct. 1779.

kronol. de la Maiſon royale de

e la Maiſon royale de France

Digitized by Google

Digitized by Google

TAB 20

Digitized by Google

LES PRINCES DE CONDÉ ISSUS DE L

LOUIS I. Pr. de Condé, F. puiné de Charl
1530. tué à la bataille de Jarnac le 16 Mai
Charles Sire de Roye C. de Roucy le 22 Ju
Jeans F. de François, Marquis de Rothelin h

1.

HENRI I. Pr. de Condé n. le 29 Déc. 1552. † le 5 Mars 1588. E. 1) *Marie* F. de François D. de Nevers 1572. † le 30 Oct. 1574. 2) *Charlotte-Catherine de la Trimouille* F. de Louis D. de Thouars 1586. † le 28 Août 1629.

Charles n. le 3 Nov. 1557. † jeune.

1.

François Pr. de Conti n. le 10 Août 1558. † l
Dame de Bonnefable F. de Louis, S. de Luce
Marguerite F. de Henri D. de Guise le 24 Juill. 1

2.

Marie n. le 18 & † le 20 Mars 1610.

Nicolas
† le 24

1.

Catherine n. 1574. † le 30 Déc. 1595.

2.

Éléonore n. le 30 Avr. 1587. † le 30 Janv. 1619. E. *Philippe-Guillaume* Pr. d'Orange 1606.

2.

HENRI II. Pr. de Condé n. le 1 Sept. 1588. † le 28
E. *Charlotte-Marguerite* F. de Henri I. D. de Montmo
& Connét. de France le 3 Mars 1609. † le 22 Nov.

LOUIS II. dit LE GRAND, D. d'Enghien, puis Pr. de Condé n. le 8 Sept. 1621. † le 11 Déc. 1686. E. *Claire-Clemence de Maillé-Brezé* Ducheſſe de Fronſac & de Caumont F. d'Urbain de Maillé Marq. de Brezé, Maréchal de France 1641. † le 29 Avr. 1694.

Anne-Genevieve n. le 27 Août 1619. † le 15 Avr. 1679. E. *Henri II.* D. de Longueville 1642. † 1663. mere de Jean-Louis, dernier D. de Longueville † 1694.

Armand

HENRI-JULE D. d'Enghien, puis Pr. de Condé n. le 26 Juill. 1643. † le 31 Mars 1709. E. *Anne-Henriette de Bavière* F. d'Edouard C. Palatin du Rhin le 11 Déc. 1663. † le 23 Févr. 1723.

Tab.

Marie-Thérèſe de Bourbon n. le 1. Févr. 1666. † le 20 Févr. 1732. E. *François-Louis* Pr. de Conti 1688.

LOUIS III. D. d'Enghien, puis de Bourbon, n. le 11 Oct. 1668. Pr. de Condé 1709. † le 4 Mars 1710. E. *Louiſe-Françoiſe*, dite *Mlle. de Nantes*, F. nat. de Louis XIV. le 24 Juill. 1685. † le 16 Juin 1743.

Anne-Marie-Victoire
n. le 11 Août 1671.
† le 23 Oct. 1700.

Marie-Gabriele-Éléonore n. le 22 Déc. 1690. Abbeſſe de St. Antoine-de-Champs à Paris † le 29 Août 1760.

LOUIS-HENRI D. d'Enghien n. le 28 Août 1692. D. de Bourbon & Pr. de Condé 1710. premier Miniſtre le 2 Déc. 1723. † le 27 Janv. 1740. E. 1) *Marie-Anne* F. de François-Louis Pr. de Conti le 16 Juin 1713. † le 21 Mars 1720. 2) *Caroline* F. d'Erneſte-Leopold Landgrave de Heſſe-Rheinfels le 22 Juill. 1728. † le 14 Juin 1741.

Louiſe-Eliſabeth dite *Mlle. de Bourbon* n. le 22 Nov. 1693. † le 27 Mai 1775. E. *Louis-Armand* Pr. de Conti le 16 Juin 1713.

Louiſe-Anne dite *Mlle. de Charolois* n. le 23 Juin 1695. † le 8 Avril 1758.

2.

LOUIS-JOSEPH D. de Bourbon n. le 9 Août 1736. Pr. de Condé 1740. E. *Charlotte-Eliſabeth* F. de Charles de Rohan Pr. de Soubiſe le 3 Mai 1753. † le 5 Mars 1760.

Anne-Henriette de
Comte de la Guic

Marie Mlle. de Bourbon n. le 16 Févr. 1755. † le 22 Janv. 1759.

Louis-Henri-Joſeph D. de Bourbon n. le 16 Févr. 1756. E. *Louiſe-Marie-Thérèſe-Mat*

N.
D. d'Enghien n. le

P. ANSELME *Hiſt. généalog.*
France. T. I. p. 332.
CHAZOT *Généalog. hiſtorique*
T. III. p. 403.

Digitized by Google

A BRANCHE ROYALE DE BOURBON.

D. de Vendôme (*Tab. 16 & 17.*) n. le 7 Mai 1569. E. 1) *Eléonore de Roye*, F. & hérit. de 1551. † le 23 Juill. 1564. 2) *Françoise d'Or-* Nov. 1565. † le 11 Juin 1601.

Août 1582. E. 1) *Jeanne de Coeme*, 582. † le 26 Déc. 1601. 2) *Louise-* 5. † le 30 Avr. 1631.

1. *Charles* n. le 30 Mars 1562. Archev. de Rouen & Cardinal 1583. †le 30 Juill. 1594.

1. *Louis* n. le 30 Mars † le 17 Octob. 1562.

2. *Charles* C. de Soissons n. le 3 Nov. 1566. † le 1 Nov. 1612. E. *Anne* F. & hérit. de Louis C. de Montafié le 27 Déc. 1601. †le 17 Juin 1643. Conc. *Anne-Marie* F. d'Antoine Bohier S. de la Rochebourdet.

ırard de Conti, Abbé de la Couture ars 1648.

éc. 1646. ncy, Pair 610.

de *Conti*.

Louise n. 1603. † le 9 Septemb. 1637. E. *Henri II.* D. de Longueville 1617. † 1663. nière de Marie Duchesse de Nemours, derniere Pr. de Neufchâtel en Suisse † 1707.

Louis C. de Soissons, n. le 11 Nov. 1604. tué à la bat. de la Marfée le 6 Juill. 1641.

Louis-Henri F. nat. dit *le Chevalier de Soissons*, puis C. de Dunois & Pr. de Neufchâtel n. 1640. † le 8 Févr. 1703. E. *Angélique-Cunegonde* F. de François-Henri de Montmorency D. de Luxembourg le 7 Oct. 1694. † 1736.

Marie n. 1606. † le 3 Juin 1692. E. *Thomas* Pr. de Carignan 1625.

Charlotte-Anne n. le 15 Juin 1608. † 1623.

Charlotte bât. de Soissons Abbesse de Maubuisson-les-Pontoise † 1626.

Catherine bât. de Soissons Abbesse de la Perrigne au Maine † le 10 Déc. 1651.

Louise-Léontine-Jaqueline Princesse de Neufchâtel n. 1636. † le 11 Janv. 1721. E. *Charles-Philippe d'Albert* D. de Luynes le 24 Févr. 1710.

Marie-Anne-Charlotte Mlle. d'Estoureville n. le 26 Sept. 1701. † le 23 Août 1711.

Louise-Bénédictine n. le 8 Nov. 1676. † le 23 Janv. 1753. E. *Louis-Auguste* D. du Maine 1692.

Marie-Anne n. le 24 Févr. 1678. † le 12 Avr. 1718. E. *Louis-Joseph* D. de Vendôme le 14 Mai 1710.

Julie dite *Mademoiselle de Châteaubriant*, F. nat. n. 1668. † le 13 Mars 1710. E. *Armand de Madaillan* Marquis de Lassey.

les C. de Charolois n. le 19 Juin 1700. † le 23 Juill. 1760.

Mademoiselle de Bourbon légitimée. E. *François-Xavier-Joseph* C. de Löwendal.

Henriette-Louise-Marie dite *Mlle. de Vermandois*, n. le 15 Janvier 1703. Abbesse de Beaumont-les-Tours † le 19 Sept. 1772.

Elisabeth-Alexandrine dite *Mlle. de Sens* n. le 15 Sept. 1715. † le 15 Avril 1765.

Louis C. de Clermont Abbé de St. Germain des prés n. le 19 Juin 1709. † le 16 Juin 1771.

Louise-Charlotte de Bourbon F. nat. n. le 19 Août 1700. reconnue 1726. E. *Nicolas de Chaugy*, S. de Roussillon.

ernenil F. nat. légitimée 1740. E. *Jean Grammont* le 17 Nov. 1740.

le F. de Louis-Philippe D. d'Orleans n. le 9 Juill. 1750. mar. le 24 Avr. 1770.

Louise-Adelaide n. le 5 Oct. 1757.

Août 1772.

chronol. de la Maison royale de

e la Maison royale de France.

Digitized by Google

Digitized by Google

TAB 21

Digitized by Google

LES PRINCES DE CONTI ISSUS DE

ARMAND Pr. de Conti F. de
n. le 18 Octob. 1629. † le 21
Comte Jerôme Martinozzi, C
Marguerite Mazarini, sœur d
4 Févr. 1672.

LOUIS - ARMAND Pr. de Conti n. le 4 Avr. 1661. † le 9 Nov. 1685. E. *Marie - Anne* F. nat. de Louis XIV. le 16 Janv. 1680.

FRANÇOIS - LOUIS
1709. E. *Marie - Thér*

Marie - Anne n. le 18 Avr. 1689. † le 21 Mars 1720. E. *Louis - Henri* Pr. de Condé le 16 Juin 1713.

N... Pr. de La - Roche-sur - Yon n. 1694. † 1698.

LOUIS - ARMAND Pr. de Conti n. le
Elisabeth F. de Louis III. Pr. de Condé

Louis C. de la Marche n. le 28 Mars 1715. † le 2. Août 1727.

LOUIS - FRANÇOIS Pr. de Co
1717. † le 2. Juill. 1776. E. *Di*
Philippe II. D. d'Orleans le 21
26 Sept. 1736.

LOUIS - FRANÇOIS - JOSEPH Pr. de Conti n.
2734. E. *Fortunée - Marie* F. de François - Marie
dans le 27 Févr. 1759.

P. ANSELME *Hist. généalogi*
de France Tom. I. p. 36
CHAZOT *Généalogie histori*
Tom. III. p. 441.

Digitized by Google

A BRANCHE ROYALE DE BOURBON.

ri II. Pr. de Condé (*Tab. 20.*)
r. 1666. E. *Anne-Marie* F. du
thomme Romain, & de Laure-
du Cardinal Mazarin 1654. † le

de Conti n. le 30 Avr. 1664. Candidat de la Couronne de Pologne en 1697. † le 22 Févr.
de Henri-Jule Pr. de Condé le 29 Juin 1688. † le 20 Févr. 1732.

ov. 1695. † le 4 Mai 1727. E. *Louise*
Juill. 1713. † le 27 Mai 1775.

Louise-Adelaïde Mademoiselle de La-Roche-sur-Yon n. le 2 Nov. 1696. † le 10 Nov. 1750.

Louis-François C. d'Alais n. le 27 Juill. 1703. † le 21 Janv. 1704.

le 13 Août
Louise F. de
1732. † le

Louis-Armand D. de Mercoeur n. le 20 Août 1720. † le 12 Mai 1722.

Charles C. d'Alais n. le 5 Févr. 1722. † le 7 Août 1730.

Louise-Henriette n. le 20 Juin 1726 † le 9 Févr. 1759. E. *Louis-Philippe* D. d'Orléans le 17 Déc. 1743.

r. Sept.
le Mo-

throne, de la Maison royale

la Maison royale de France,

Digitized by Google

Digitized by Google

TAB 2 2

Digitized by Google

LES DUCS DE BOURGOGNE
ÉTEINTS

ROBERT I. dit LE VIEUX F. de Robert R. de Fr. établ
F. de Dalm

Hugues de Bourg. † 1057. *Henri* † 1066. E. *Sibylle* F. de Renaud I. C. de Bourg. *Robert* E. *N*... F. de Rog

HUGUES I. D. de Bourg. 1075. résigne & se fait Religieux à Clugny 1078. † le 29. Août 1093. E. *Jolande* F. de Guillaume I. C. de Nevers.

EUDES I. D. de Bourg. 1078. † 1102. E. *Mahaud* F. de Guillaume Tête-hardie C. de Bourg.

Robert Ev. de Langres 1077. † 1110.

HUGUES II. D. de Bourg. 1102. † 1142. E. *Mahaud* F. de Boson I. Vic. de Turenne, selon d'autres de Raimond C. de Toulouse.

Henri Relig. à l'Abb. de Cisteaux † 1130.

Hele, *Adele* ou *Alix*. E. 1) *Bertrand* 2) *Guillaume III.* C. de Po

EUDES II. D. de Bourg. 1142. † 1162. E. *Marie* F. de Thibaud dit le Grand C. de Champ. & de Brie.

Hugues dit *le Roux* S. de Château-Chalons.

Sibylle E. selon Duchesne *Anseric* S. de Montréal.

Robert Ev. d'Autun † 1140.

Henri Ev. d'Autun 1148. † 1178.

HUGUES III. D. de Bourg. 1162. † le 23. Août 1192. E. 1) *Alix* F. de Matthieu I. D. de Lorr. rép. 1183. 2) *Béatrix* F. de Guigues Dauph. de Viennois & C. d'Albon env. 1183.

Mahaud selon Duchesne E. *Robert* C. d'Auvergne & de Clermont.

EUDES III. D. de Bourg. 1192. † le 6. Juill. 1218. E. 1) *Mahaud* F. d'Alfonse I. R. de Portugal, veuve de Philippe d'Alsace C. de Flandre 1195. sépar. 1198. 2) *Alix* F. de Hugues S. de Vergy 1199. † 1251.

Alexandre Souche des S. de MONTAGU. *Tab. XXIII.*

Alix I
cour.

HUGUES IV. n. le 9. Mars 1212. D. de Bourg. 1218. † 1272. E. 1) *Jolande* F. de Robert III. C. de Dreux 1229. † 1255. 2) *Béatrix* F. de Thibaud C. de Champagne 1258.

Jeanne E. *Raoul* I

Eudes C. de Nevers † 1269. E. *Mahaud* F. d'Archambaud S. de Bourbon vers 1228. † 1262.

Jolande † 1280. E. 1) *Jean* de Fr. surnommé *Tristan* F. de S. Louis 1270. 2) *Robert III.* C. de Flandres 1271. † 1322.

Marguerite † 1308. E. *Charles I.* d'Anjou R. des deux Siciles 1268. † 1308.

Alix E. *Jean* de Chalon S. de Rochefort 1268. Tige des C. d'AUXERRE & de TONNERRE.

Jeanne † jeune.

Jean S. de Charollois † 1268. E. *Agnès* F. d'Archambaud S. de Bourbon & soeur de Mahaud 1247. † après 1283.

Béatrix hérit. de Bourbon † 1310. E. *Robert* de Fr. C. de Clermont.
Tige de la Maison de BOURBON. *Tab. XVII.*

ROBERT II. D. de Bo
1272. † 1305. E. *Agn*
du Roi S. Louis 1
† 1327.

Jean † avant son pere.

HUGUES V. D. de Bourg. 1305. † 1315.

EUDES IV. D. de Bourg. 1315. † 1349. E. *Jeanne* C. de Bourg. & d'Artois F. de Philippe V. dit le Long R. de Fr. 1318. † 1347.

Louis S. de Du
Thessalonique
Morée. E. *M*
naut Pr. d'Ach

Philippe C. d'Artois n. 1323. † le 22. Sept. 1346. E. *Jeanne* F. de Guillaume C. de Boulogne &

PHILIPPE dit DE ROUVRE n. 1345. C. de Bourg. & d'Artois, succède au D. 1349. † le 21. Nov. 1361.

DU TILLET *Recueil des Rois de France* p
ANDRÉ DUCHESNE *Hist. généalog. des* I
Mrs. DE SAINTE MARTHE *Hist. généal.* d
P. ANSELME *Hist. généal. & chronol. de la*
Histoire générale & particuliere de Bourgogne
de Dijon Tom. I. & II.

Digitized by Google

DE LA PREMIERE BRANCHE EN 1361.

de Bourg. 1031. † 1075. *v. Tab. XIII.* E. *Helie* de Semur
S. de Semur.

. C. de Sicile. *Simon.* *Conſtance* † 1092. E. 1) *Hugues II.* C. de Châlons. 2) *Alfonſe VI.* R. de Caſtille 1074.

naud Abbé de S. Pierre de Flavigny 1085. *Aldearde* ou *Hildegarde* ſelon le P. Anſelme E. *Guillaume* D. de Guyenne C. de Poitou. *Béatrix* ſelon Du Cange E. *Guy I.* S. de Vignory. Tige par ſa fille des S. de JOINVILLE. *Helie.* *Henri* C. de Portugal. Souche des Rois de PORTUGAL.

de Tripoli F. de Remond C. de Toulouſe vers 1095. *Fleurine.*
ui, ſelon d'autres C. d'Alençon & du Perche † 1171.

Tab. XXXIV.

autier Ev. de Langres 1163. † 1178. *Rémond* E. *Agnès* C. de Montpenſier. *Aremburge* Relig. *Sibylle* ſelon Duchêne E. *Roger* R. de Sicile 1148. *Mahaut* ſelon Duchêne E. *Guillaume* S. de Montpellier. *Aigeline* ſelon Duchêne E. *Hugues* C. de Vaudemont. Tige des premiers C. de VAUDEMONT &c. de la Maiſ. de Lorraine.

Alix ſelon Duchêne E. *Archambaud* S. de Bourbon. *Hugues* † jeune. *Mahaud* E. 1) *Eudes* S. d'Iſſoudun. 2) *Guy* C. de Nevers. 3) *Pierre* de Flandre. 4) *Robert* C. de Dreux.

1. 1) *Betaud* S. de Mer- 2) *Robert* Dauph. d'Auvergne.

1. *Marie* E. *Simon* S. de Semur & de Luzy.

2. *Mahaud* † avant 1242. E. *Jean* C. de Bourg. & de Chalon 1214. Tige des C. Palat. de BOURGOGNE.

2. *Marguerite* E. *Aimé IV.* C. de Savoie.

2. *André* dit *Guigues VI.* Dauphin. Souche de la branche des DAUPHINS de VIENNOIS.

. d'Eu 1222. *Béatrix* ſelon le P. Anſelme E. *Humbert III.* S. de Thoire & de Villars. Tige des S. de VILLARS. *Alix* † 1266.

Tab. XXIV.

1. *Alix* † 1273. E. *Henri III.* D. de Brabant & de Lorr. † 1260.

1. *Marguerite* † 1290. E. 1) *Guillaume* S. de Mont-Saint-Jean 1239. 2) *Guy IV.* Vic. de Limoges † 1263.

2. *Hugues* ſurnommé *de Montréal* E. *Marguerite* F. de Jean de Chalon C. de Bourg. *Béatrix* † 1291.

2. *Béatrix* † 1328. E. *Hugues* dit *le Brun* C. de la Marche & d'Angoul. 1276. † 1303.

2. *Agnès* ou *Iſabelle* † 1323. E. 1) *Rodolphe I.* Emp. 1284. † 1291. 2) *Pierre* de Chambly S. de Neauſle.

2. *Marguerite* E. *Jean* de Chalon Bar. d'Arlay.

2. *Jeanne.*

e, eut le titre de R. de e Pr. d'Achaie & de la d F. de Florent de Hai- & de la Morée 1312. *Robert* C. de Tonnerre † 1334. E. *Jeanne* F. de Guillaume de Chalon C. d'Auxerre & de Tonnerre 1321. † 1333. *Blanche* † 1348. E. *Edouard* F. aîné d'Aimé V. C. de Savoie 1307. † 1329. *Marguerite* † 1317. E. *Louis* de Fr. R. de Navarre C. de Champ. & de Brie 1305. *Jeanne* † 1348. E. *Philippe VI.* R. de Fr. 1313. *Marie* n. 1298. E. *Edouard I.* C. de Bar 1309.

uvergne 1338. † 1360. Elle épouſa en ſecondes nôces Jean R. de France. *Jean* † jeune.

Marguerite F. de Louis III. C. de Flandres 1361. *Jeanne* † ſans alliance. *Marguerite* † ſans alliance.

& Comtes de Bourgogne &c.
Maiſon de France Tom. II. Liv. XXIV.
ille royale de France Tom. I. Chap. XIX.
n Religieux Benedictin de l'Abb. de S. Benigne

Digitized by Google

Digitized by Google

ΓΑΒ 23. 24

Digitized by Google

LES SEIGNEURS DE MONTAGU, &c.

ISSUS DES DUCS DE BOURGOGNE,

ET ÉTEINTS EN 1470.

Hugues III. D. de Bourg. † 1192. E. 1) *Alix* F. de Matthieu I. D. de Lorraine. *Tab. XXII.*

1.

ALEXANDRE S. de Montagu & de Chagny † 1205. E. *Béatrix* de Chalons.

EUDES I. S. de Montagu † avant 1247. E. *Elisabeth* F. de Pierre de Courtenay II. Emp. de Conſtantin. 1220. — *Alexandre* Ev. de Châlons-ſur-Saone 1245. † 1261.

Alexandre 1240. † ſans alliance. — GUILLAUME I. S. de Montagu † après 1263. E. *Jacquette* herit. des S. de Sombernon & de Malain † 1259. — *Philippe* S. de Chagny † après 1270. E. *Flore* F. de Philippe S. d'Antigny. — *Gautier* ou *Gaucher* 1256. — *Eudes.* — Quelques filles.

Jeanne de Montagu, Dame d'Antigny & de Chagny. E. *Thierry* de Montbéliard S. de Montfort & de Champlite.

GUILLAUME II. S. de Montagu † après 1302. E. *Marie* de Barres. — ALEXANDRE S. de SOMBERNON & de Malain 1272. E. *Agnès* F. de Thibaut S. de Neufchâtel.

EUDES II. dit *Odard* ou *Edouard* S. de Montagu † après 1331. E. 1) *Jeanne* F. de Henri S. de Sainte-Croix. 2) *Jeanne* de la Roche du Vanel. — *Alix* E. *Guillaume* de Joigny Chev. S. de S. Maurice. — ETIENNE I. S. de Sombernon, de Malain & de Couches † 1315. E. *Marie* de Beaufremont, Dame de Couches † 1334. — *Eudes* S. de Marigny 1314. — *Guillaume* S. de Marigny 1359. 1368. E. *Jeanne* de Dracy.

1. HENRI S. de Montagu † 1347. E. *N...* — 1. *Odard* vivoit en Eccléſ. 1334. — 1. *Jeanne* E. *Renaud* des Urſins. — 1. *Marguerite* *Jean-dain* des Urſins fr. de Renaud. — 1. *Iſabelle* E. *Robert* de Damas Chev. de Marcilly Vic. de Chalon. — 1. *Jeanne* *Agnès* Relig. E. *Jean* à Châ- lon. — 2. de Villars. — ETIENNE II. S. de Sombernon & de Malain † 1330. E. *Jeanne* de Verdun. — PHILIBERT S. de COUCHES. E. *N..*

Huguette † avant ſon pere 1347. — GUILLAUME S. de Sombernon † après 1348. E. 1) *N...* 2) *Laure* de Bordeaux, Dame de Chaſtelus. — PIERRE I. Cheval. S. de Malain † après 1386. E. *Marguerite* de Chapes. — HUGUES S. de Couches † après 1381. E. *Jeanne* de Saillenay F. de Jean S. de Ste. Pereuſe.

JEAN S. de Sombernon † 1391. E. *Marie* F. de Guichard de Beaujeu S. de Pereux. — *Pierre II.* Chev. S. de Malain, de Chapes & de Maiſon-Baude † après 1408. — *Etienne* Relig. — *Marie* E. 1) *Henri* du Sauvement † 1347. — II. S. de Baleure. 2) *Guy* de Boval S. de Naveuſe.

Catherine E. *Guillaume* de Villars Cerify ou Sur-Sey S. de Clervaut en Montagne † après 1431. — *Odette* E. *Renaud* de Coligny II. S. de Creſſia. — *Jeanne* † 1426. E. *Guy* de Rougemont S. de Ruffey. — *Jean I.* 1377. — PHILIBERT II. S. de Couches, de Ste. Pereuſe & de Nolay † après 1421. E. *Jeanne* de Vienne 1399. — *Alexandre* Abbé de S. Pierre de Flavigny & de S. Benigne de Dijon † 1417.

JEAN II. S. de Couches, de Ste. Pereuſe, d'Eſpoiſſe, de Sully & de Marigny † après 1438. E. *Jeanne* F. de Guillaume de Mello S. de Givry & d'Eſpoiſſe. — *Oudot* † après 1404. — *Catherine* E. *Alexandre* de Bleſy 1404. — *Oudette* Dame de Creceyteſta 1421.

CLAUDE S. de Couches, d'Eſpoiſſe & de la Ferté-Chauderon † 1470. E. *Louiſe* F. de Bertrand S. de la Tour d'Auvergne 1432. † 1472. — *Philippe* E. *Louis* de la Trimouille C. de Joigny 1436. — *Hugues* de Montagu F. nat. 1401. — *Othenin* de Montagu F. nat. 1401.

Jeanne F. nat. légitimée 1461. E. *Hugues* de Raburin.
Tige des Barons de SULLY, de CHANTAL, de BUSSY-RABUTIN & des S. d'HUBAN.

ANDRÉ DUCHESNE *Hiſt. des Rois, D*
——— *Hiſt. des Comtes d*
Mrs. DE SAINTE MARTHE *Hiſt. géné*
P. ANSELME *Hiſt. généal. & chronol.*
VALBONNAYS *Hiſt. de Dauphiné.*

Digitized by Google

LES DAUPHINS DE VIENNOIS,
ISSUS DES DUCS DE BOURGOGNE,
ET ÉTEINTS EN 1355.

Hugues III. D. de Bourg. † 1192. E. 2) *Béatrix* Dauph. de Viennois 1184. † 1228. *Tab. XXII.*

2.
ANDRÉ de Bourg. dit GUIGUES VI. (IV.) Dauph. C. de Viennois & d'Albon vers 1228. † 1237. E. 1) *Béatrix* ou *Marie* dite de *Claustral*, F. de Raines ou Renier de Sabran S. de Caſtellard 1203. Elle lui apporta les C. de Gap & d'Ambrun, ſép. 1210. pour cauſe de parenté. 2) *Béatrix* F. de Boniface Marq. de Montferrat.

1. *Béatrix* † après 1248. de Montfort, Connét. de Fr. 1222. E. *Amaury* C. ſelon d'autres *Demetrias* de Montferrat R. de Theſſalie F. de Boniface Marq. de Montferrat.

2. GUIGUES VII. (V.) Dauph. C. de Viennois & d'Albon 1237. ſous la tutele de ſa mere † 1269. E. *Béatrix* F. de Pierre C. de Savoie 1241. † 1310.

2. *Jean* ſelon Duchêne † 1239.

2. *Anne* ſelon Duchêne E. *Amé V.* C. de Savoie.

2. *Heléne* ſelon Ste. Marthe E. *Richard* S. de la Chambre en Savoie.

JEAN I. Dauph. C. de Viennois & d'Albon 1269. ſous la tutele de ſa mere † 1282. fiancé à *Bonne* F. d'Amé IV. C. de Savoie.

André 1270.

ANNE Dauph. C. de Viennois & d'Albon hérit. de ſon frere Jean 1282. † après 1301. E. HUMBERT I. de la Maiſon de la Tour-du-Pin 1273. Dauphin 1282. abdique 1306. & ſe fait Chartreux au monaſt. du Val Sainte-Marie † 1307.

Catherine † ſans alliance.

JEAN II. Dauph. de Viennois 1306. † 1318. E. *Béatrix* F. de Charles Martel R. de Hongrie 1296. † après 1343.

Hugues Bar. de Fouciguy † ſans enfans 1321. E. *Marie* F. d'Amé V. C. de Savoie 1309.

Guy Bar. de Montauban, cru fauſſement Templier par Dupuy † 1317. E. *Béatrix* des Beaux.

Anne E. *Raimond* Pr. d'Orange.

Henri Ev. de Merz, depuis Bar. de Montauban † 1328.

Alix † 1310. E. 1) *Amé V.* C. de Savoie 1295. promeſſe demeurée ſans effet. 2) *Jean* C. de Foreſt 1296.

Marie E. *Aymar* de Poitiers † 1324.

Béatrix † 1347. E. *Hugues* de Châlon S. d'Arlay 1302.

Marguerite E. *Frederic* de Maſſa Marq. de Saluces 1302.

Catherine E. *Philippe* de Savoie Pr. d'Achaïe & de la Morée † 1312.

Hugues † avant ſon pere.

GUIGUES VIII. (VI.) Dauph. de Viennois 1318. ſous la tutele de Henri Ev. de Merz † 1333. E. *Iſabelle* F. de Philippe le Long R. de France.

HUMBERT II. n. 1312. Dauph. de Viennois 1333. cède en 1349. ſes États à Charles de Fr. F. du D. de Normandie & entre dans l'Ordre de Saint-Dominique, créé Patriarche d'Alexandrie & Adminiſtrateur perpétuel de l'Archévêché de Rheims 1351. † le 22. Mai 1355. E. *Marie* de Baux F. de Bertrand de Baux C. de Montcayeux 1332.

André Dauph. n. 1333. † 1335.

Comtes de Bourgogne p. 661.
s & Dauphins de Viennois.
'a Maiſon de France Tom. II. L. XXV.
aiſon royale de France Tom. I. Chap. XIX.

Digitized by Google

Digitized by Google

TAB 25

Digitized by Google

LES COMTES DE DREUX ET LES SEIGNEURS D
ÉTEINTS EN 134

ROBERT I. furnommé LE GRAND F. de Louis VI. dit le Gros R. de Fr. *Tab. XII.* C. de
† environ 1143. 2) *Harvise* F. de Gautier d'Ewreux † avant

1. *Simon* † avant son pere.

2. *Alix* E. 1) *Waleran* S. de Breteüil. de Châtillon-sur-Marne. 3) *Jean* Châtelain de Noyon & de Torote. 4) *Raoul* de Néelles C. de Soissons.

3. ROBERT II. dit LE JEUNE C. de Dreux 1188. † 1218. E. 1) *Mahaud* F. de Raymond de Bourg. séparée de lui pour consanguinité. 2) *Jolande* F. de Raoul I. de Coucy 1184. † 1222.

Henri Ev. d'Orl 1186. † 119

1. ROBERT III. furnommé GATE-BLÉ C. de Dreux † 1233. E. *Aenor* ou *Alienor* F. & hérit. de Thomas S. de St. Valery 1210.

2. *Pierre I.* furnommé Souche des D. de *Mauclere* D. de Bretagne † 1250. BRETAGNE.

Tab. XXVI.

2. *Henri* Ev. de Châlon 1216. Archev. de Rheims 1226. † 1240.

2. *Jean* de Braine C. & de Vienne † 123 F. & hérit. de G de Vienne & de

JEAN I. C. de Dreux † 1248. à Nicosie en accompagnant S. Louis. E. *Marie* F. d'Archambaud S. de Bourbon 1240. † 1274.

ROBERT IV. C. de Dreux † 1281. E. *Beatrix* F. de Jean C. de Montfort-l'Amaury avant 1260.

Jean Chev. de l'Ordre des Templiers 1275.

Jolande E. 1) *Amaury* S. de Craon. 2) *Jean* de Trie S. de Dampmartin.

JEAN II. dit LE BON C. de Dreux Grand-Chambrier de Fr. † 1309. E. 1) *Jeanne* F. de Humbert de Beaujeu S. de Montpensier. 2) *Perronelle* F. de Henri S. de Sully 1308.

Robert S. de Château-du-Loir † vers 1303.

Marie † 1276. E. *Matthieu* S. de Montmorency, Amiral & Grand-Chambellan de Fr.

Jolande † 1322. E. 1) *Alexandre III.* R. d'Ecosse 1286. 2) *Artus II.* D. de Bretagne 1294.

Jeanne E. 1) *Jean* C. de Roucy † 1302. 2) *Jean* de Bar S. de Puiſaye.

Alix E. *Ro* de *Ne*

ROB

1. ROBERT V. JEAN III. C. de Dreux † 1329. E. *Marie* F. de Gautier S. d'Endeguyen.

2. PIERRE C. de Dreux † 1345. E. *Isabelle* F. de Jean Vic. de Melun.

JEANNE I. C. de Dreux n. 1345. † 1346.

1. *Simon* Sous-Doyen de l'Egl. Cath. de Chartres

1. *Béatrix* † après 1324.

2. JEANNE II. ſuccéde au C. de Dreux 1346. † 1355. E. *Louis* Vic. de Thouars † 1370.

1. ROBERT IV. S. de Bagnaux † après 1351. E. *Isabeau* de Barres.

1. *Isabelle* E. *Pierre* S. de Launoy-Trouſſeau.

ROBERT V. S. de Bagnaux † ſans lignée après 1359.

JEAN S. de Beu & de après 1368. E.

SIMON S. de Beauſſart † 1420. E. *Jeanne* F. de Robert de Vendôme S. de Chartres.

Jean S. de Houlbeck tué à Azincourt 1415. E. *Jeanne* du Pleſſis.

GAUVAIN II. Bar. d'Eſneval tué à Azincourt 1415. E. *Jeanne* F. & hérit. de Robert S. d'Eſneval.

ROBERT S. de Beauſſart & d'Eſneval † 1478. E. *Guillemette* de Segrie

JEAN S. de Beauſſart † 1498. E. *Gillette* F. de Guillaume Picart S. d'Eſtelan.

GAUVAIN III. S. de Louvy & de Muſis † 1508. E. *Marguerite* de Fourneaux.

Louis dit *Perceval* † après 1403. E. *Catherine* d'Auxi.

François S. de Croiſet † ſans alliance.

Catherine Dame d'Eſneval. E. *Louis* de Breze C. de Maulevrier † 1512.

Marie E. *Claude-Philippe* de Clermont S. de Montoiſon 1501.

Jeſſe † ſans poſterité.

JAQUES S. de Muſis † vers 1521. E. 1) *Madelaine* de Hames † 1516. 2) *Marguerite* de Maricourt 1518.

Louiſe E. *Jean* d'Achey S. de Serquigny 1489.

Tige des S. de SERQUIGNY, de BUSEVAL & de MARBOEUF.

FRANÇ ville. E. fencourt de Chanl

1. NICOLAS Bar. d'Eſneval S. de Louvy & de Muſis † 1540. E. 1) *Catherine* de Brezé. 2) *Charlotte* de Mouy.

1. *Anne* Dame d'Eſneval E. *René* de Prunelé S. de Herhaud en Touraine † 1543.

1. *Charlotte* E. *Charles* de Mouy Vice-Amir. de France.

Tige des S. de MAILLERAYE & de PIERRECOURT.

1. GILLES S. de Morainville, tué au ſiége de Rouen 1562. E. *Antoinette* de Prêtreval.

Marguerite † après 1596. E. 1) *Philippe* de Guiry S. de Lainville † 1535. 2) *Jaques* de la Rivière S. du Meſnil-aux-Côtes † avant 1559. 3) *Nicolas* des Buats S. du Noyer † 1582.

1. *Jaqueline* Dame de la Bonneville. E. *Jean* de Maſ la Maſcaire & de la Vilate.

MES. DE SAINTE MARTHE *Hiſt. généal.*
P. ANSELME *Hiſt. généal. & chronol. de*
ANDRÉ DUCHESNE *Hiſt. généal. de la*

Digitized by Google

E BEU, DE BEAUSSART ET DE MORAINVILLE

1392. 1540. 1590.

reux 1137. † le 11 Octobre 1188. E. 1) *Agnès* de Garlande F. d'Anseau C. de Rochefort
52. 3) *Agnès* F. de Guy de Baudement S. de Braine 1152.

s *Philippe* Ev. de Beauvais 1177. † 1217. — 3. *Guillaume. Pierre. Jean.* mentionnés dans des Chartres de 1184. & 1185. — 3. *Alix* E. *Raoul I.* S. de Coucy † 1191. — 3. *Elisabeth* † 1239. E. *Hugues* S. de Broyes & de Châteauvillain. Tige des S. de CHATEAUVILLAIN DE LA MAISON DE BROYES.

Mâcon . *Alix* rd C. on. — 2. *Aliénor* E. 1) *Hugues* S. de Château-neuf en Timerais. 2) *Robert* de Saint Clair, Chev. — 2. *Alix* E. 1) *Etienne* de Bourg. S. de Salins. 2) *Rainard* S. de Choiseul avant 1221. Tige de la Maison de CHOISEUL. — 2. *Philippe* E. *Henri II.* C. de Bar-le-Duc 1219. Tige des C. & D. de BAR. — 2. *Agnès* † 1248. E. *Etienne* C. de Bourg. — 2. *Jolande* † avant 1240. E. *Raoul* d'Issoudun C. d'Eu. — 2. *Isabelle* E. *Jean II.* C. de Roucy. — 2. *Jeanne* Abb. de Fontevrault.

T I. S. de BEU † 1264. E. 1) *Clémence* F. & hérit. de Geofroi Vic. de Châteaudun. 2) *Isabelle* F. d'Adam le Chambellan S. de Villebeon 1263. — *Pierre* Clerc. 1250. — *Jolande* † 1255. E. *Hugues IV.* D. de Bourg. 1229.

1. . de Châteaudun. de Clermont S. , Connét. de Fr. — 1. *Clémence* E. 1) *Gautier* de Nemours. 2) *Jean* de Barses Chev. — 2. ROBERT II. S. de Beu n. env. 1265. E. 1) *Jolande* de Vendôme. 2) *Marguerite* de Beaumont 1306. — 2. *Isabelle* † 1300. E. *Gaucher* de Châtillon C. de Porcean, Connét. de Fr. 1281.

1. T III. S. de Beu † 1351. E. 1) *Béatrix* de Courlandon. *Isabeau* de Saquenville. 3) *Agnès* de Thianges. — 1. JEAN S. de BEAUSSART 1331. † 1347. E. *Marguerite* de la Roche. — 1. *Marie* E. *Barthelemy* S. de Montbazon.

1. x † 1356. *baut* S. de selon & Durestal. — 1. *Marguerite* Abb. du Lys † 1349. — 2. *Jeanne* Dame de Saquenville † 1359. E. *Jean* de Brie S. de Serrant. — 3. ROBERT VI. S. de Beu par le décès de Jean de Dreux son neveu n. vers 1347. † sans lignée après 1392. E. *Jolande* de Trie † 1428. — 3. *Marguerite* Dame de Bagnaux & de La-Chapelle-Gautier après la mort de Jean de Dreux son neveu. E. *Roger* de Hellenvillier. — ETIENNE dit GAUVAIN I. S. de Beaussart † après 1392. E. *Philippe* de Maussigny. — *Philippe* Dame de Château-neuf † avant 1370. E. 1) *Nicolas Behuchet* Amir. de Fr. † 1340. 2) *Jean* du Ponteau de Mer. — *Marie* E. *Amaury* de Vendôme S. de la Chartre-sur-Loire. Tige des VIDAMES de CHARTRES.

agnaux † sans lignée e de Plancy.

Marie † 1413. E. *Guillaume Morin* Chev. S. de Loudon. † 1416. Tige des S. de LOUDON. — *Alix* E. *Macé* S. de Gemages. — *Jeanne* E. *Guillaume le Roi* S. de Chavigny 1398. Tige des S. de CHAVIGNY.

hérit. de Louis de Segrie S. de Morainville † 1490.

S. d'Aussonville s lignée. E. *Anne* rénay, Dame de neville-sur-Aunay. — JAQUES S. de MORAINVILLE † après 1519. E. *Agnès* de Mareuil avant 1480. — *Jeanne* E. *Jean* de Pisseleu S. de Heilly. — *Austreberte* E. *Etienne* du Tremblay dit *Maunoury*. — *Madelaine* E. *George* S. de Ste. Marie-du-Mont 1477. — *Catherine* E. *Henri* de Carbonnel S. de Sourdeval. — *Marguerite* E. *Jaques* de Guiry S. de Lainville.

. de Morain- *queline* d'Os- 2) *Jeanne* Montforeau 21. — *Robert* † sans lignée. — *Jean* † 1540. sans lignée. — *Guillaume* † après 1566. sans lignée. — *Jeanne* † 1516. E. *Antoine Macquerel* S. d'Hermanville 1497. Tige des S. d'HERMANVILLE & du CASTELIER. — *Jaqueline* E. 1) *Olivier* des Hayes dit d'Espinay 1506. † 1521. 2) *Jean* d'Angerville 1526. Du premier lit sont issus les S. de BOISGUEROUT. — *Blanche* E. *Guillaume* S. de Villiers-sur-Pont.

1 S. de — 2. JEAN S. de Morainville † 1590. E. 1) *Jeanne* de Varennes. 2) *Charlotte* de la Fayette 1582. — 2. *Yvonne* E. *Guillaume* Houel S. de la Pommeraye. Tige des S. de la POMMERAYE & de MORAINVILLE.

François de Dreux F. nat. légitimé & annobli 1606. E. *N*...

François II. dit le Marquis de Morainville, tué à la bataille de Senef 1674.

Maison de France Tom. II. L. XX. p. 395.
ison royale de France Tom. I. p. 423.
n royale de Dreux.

Digitized by Google

Digitized by Google

TAB 26

Digitized by Google

LES DUCS DE BRETAGNE, IS
ET ÉTEINT

PIERRE I. surnommé MAUCLERC F. puisné de Robert II. C. de Dreux . T
plus que Pierre de Braine Chev. † le 28 Juin 1250. E. 1)
de Bretagne 1213. † 1221. 2) *Marguerite*

1.
JEAN I. surnommé LE ROUX n. 1217. prend le gouvernement du D. 1237. âgé de vingt ans † le 8 Octob. 1286. E. *Blanche*
F. de Thibaud C. de Champagne & de Brie, R. de Nav. 1235. † le 11 Août 1283.

JEAN II. n. le 4 Janv. 1238. C. ou D. de Bretagne 1286. créé D. & Pair de Fr. 1297. † le 18 Nov. 1305. E. *Beatrix* F. de Henri III. R. d'Anglet. 1259. † 1275.

Pierre C. de Léon n. 1241. † 1268.

Alix n. le 6 Juin 124 de Châtillon C

ARTUS II. n. le 25 Juiller 1262. D. de Bret. 1305. † le 27 Août 1312. E. 1) *Marie* F. & hérit. de Guy Vic. de Limoges 1275. † 1291. 2) *Jolande* de Dreux F. de Robert IV. C. de Dreux, veuve d'Alexandre III. R. d'Ecosse 1294. † 1322.

Jean C. de Richemont n. 1266. † 1334.

Pierre C. † 13

1.
JEAN III. n. le 8 Mars 1286. D. de Bret. 1312. † le 30 Avril 1341. E. 1) *Isabelle* F. de Charles C. de Valois 1297. † 1309. 2) *Isabelle* F. de Sanche IV. R. de Castille 1310. † 1328. 3) *Jeanne* de Savoie F. d'Edouard C. de Savoie 1329. † 1344.

1.
Guy C. de Penthievre & de Goëllo Vic. de Limoges n. 1287. † le 16 Mars 1331. E. *Jeanne* F. de Henri S. d'Avaugour 1318. † 1327.

1.
Pierre n. 1289. † jeune.

JEAN IV d'une pan frere 134

Jean bâtard de Bret. eut la S. de Rofporden 1334.

JEANNE dite LA BOITEUSE C. de Penthievre & de Goëllo &c. n. 1319. réclame le D. de Bret. à la mort de Jean III. 1341. y renonce en faveur du D. Jean V. par le traité de Guerrande 1365. † le 10 Sept. 1384. E. *Charles* de Blois S. de Guife 1337. reçu à faire hommage au Roi pour la Bretagne par arrêt des Pairs de Fr. 1341. tué au combat d'Auray contre Jean V. le 29 Sept. 1364.

3.
Jeanne n. 1387. † 1388.

3.
JEAN VI. surnommé **LE BON & LE SAGE** n. le 24 Déc. 1389. D. de Bret. 1300. † le 29 Août 1442. E. *Jeanne* F. de Charles VI. R. de Fr. 1396. † 1433.

3.
Marie n. 1391. † 1404. E. *Jean I.* D. d'Alençon † 1415.

3.
ARTUS III. C. de Richemont n. le 25. Août 1393. D. de Touraine 141 Paris 1416. D. de Bret. 1457. † le 26 Déc. 1458. E. 1) *Marguerite* F. d veuve de Louis Dauph. de Fr. le 10 Oct. 1423. † le 2 Févr. 1424. S. d'Albret 1442. † 1474. 3) *Catherine* F. de Pierre de Luxemb. C. d

Jacquette bâtarde de Richemont legitimée E. *Artus* Brecar

FRANÇOIS I. n. le 11 Mai 1414. D. de Bret. 1442. † le 17 Juill. 1450. E. 1) *Jolande* F. de Louis II. D. d'Anjou 1431. † 1440. 2) *Isabelle* F. de Jaques I. R. d'Ecosse 1441.

PIERRE II. n. le 7 Juill. 1418. D. de Bret. 1450. † le 22 Sept. 1457. E. *Françoise* F. de Louis S. d'Amboise † 1485.

Gilles II. S. de Chantocé arrêté par ordre du D. son frere 1446. étranglé le 25 Avr. 1450. E. *François* F. de Jaques de Dinan S. de Châteaubriant en 1456. Ce mariage ne fut point accompli.

Anne † avant 1415. hancée à *Charles* F. de Jean I. D. de Bourbon.

Isabelle † 1442. † *Charles* F. E. *Guy* de Jean I. D. C. de Laval 1430.

1.
Rovan † jeune.

2.
Marguerite † 1469. E. *François II.* Vic. de Rohan D. de Bret. 1455.

2.
Marie E. *Jean II.* de Rohan 1462.

2.
Jeanne F. nat. E. *Jean* Morhier 1458.

Jeanne F. nat.

Edouard F. nat. *Guillaume* F. nat.

2.
ANNE n. le 26 Janvier 1476. reconnue légitime hérit. du D. par les Etats 1487. fucc † le 9 Janv. 1514. E. 1) *Maximilien I.* R. des Rom. par procureur 1490. 2) *Charles* contracté à Langeais le 6 Décemb. 1491. 3) *Louis XII.* R. de Fr. le 8 Jan

Tab. XV.

Mrs. DE SAINTE MARTHE *Hiſt. généal. &*
P. ANSELME *Hiſt. généal. & chronol. de la Ma*
DOM GUI ALEXIS LOBINEAU *Hiſtoire de B*
DOM PIERRE HYACINTHE MORICE & DO
& civile de Bretagne.

Digitized by Google

SUS DES COMTES DE DREUX
S EN 1488.

…k XXV. D. ou C. de Bretagne 1213. fe démet du D. 1237. & ne fe qualifie
…ls de Thouars I. de Guy de Thouars & hérit. du D.
…de Brient S. de Montagu avant 1235.

1.
Linde n. 1218. † 1272. E. *Hugues* dit *le Brun* S. de Lezignem C. de la Marche & d'Angoul. 1236. † 1260.

1.
Artus n. 1220. † jeune.

2.
Olivier dit *de Braine* S. de Montagu & de la Garnache.

† le 2 Août 1288. E. *Jean* de Blois 1254. † 1279.

Thibaud n. 1245. † 1246.

Thibaud n. 1247. † jeune.

Aliénor n. 1248. † jeune.

Nicolas n. 1249. † 1251.

Robert n. 1251. † 1259.

e Léon 2.

Blanche † 1327. E. *Philippe* d'Artois S. de Conches 1287. † 1298.

Marie n. 1268. † 1339. E. *Guy* de Châtillon C. de S. Paul 1292

Aliénor n. 1275. Abb. de Fontevrault 1304. † 1342.

2.
dit DE MONTFORT n. 1294. s'empare du D. de Bret. à la mort de Jean III. fon † le 26 Sept. 1345. E. *Jeanne* F. de Louis Flandres C. de Nevers 1329.

2.
Jeanne n. 1295. † 1363. E. *Robert* de Flandres S. de Caffel 1323. † 1331.

2.
Béatrix n. 1296. † 1384. E. *Guy* S. de Laval 1315.

2.
Alix n. 1297. † 1377. E. *Bouchard* C. de Vendôme 1320. † 1353.

2.
Blanche n. 1300. † en jeuneffe.

2.
Marie n. 1302. Relig. à Poiffy † 1371.

EAN V. furnommé LE VAILLANT ou LE CONQUÉRANT. Il gagne la bataille d'Auray 1364. & eſt maintenu ans le D. de Bret. par le traité de Guerrande le 12 Avril 1365. † le 2 Novembre 1399. E. 1) *Marie* F. d'Edouard III. , d'Anglet. † après 1362. 2) *Jeanne* F. de Thomas de Hollande 1366. † 1384. 3) *Jeanne* F. de Charles II. dit le Mauvais R. de Nav. 1386. mariée en fecondes nôces à Henri IV. R. d'Angler. 1402. † 1437.

Jeanne E. *Raoul* Baſſet de Drayton . Chev.

Connêt. de Fr. 1425, il réduit Jean ſans peur D. de Bourg.) *Jeanne* F. de Charles II. . Paul. 1445. † 1489.

Ecuyer 1438.

3.
Gille S. de Chantocé & d'Ingranden. 1394. † 1412.

3.
Richard C. d'Etampes n. 1395. † le 3 Juin 1438. E. *Marguerite* F. de Louis D. d'Orléans † 1466.

3.
Marie E. *Jean* D. d'Alençon 1396.

3.
Blanche † avant 1410. E. *Jean IV.* C. d'Armagnac 1406.

3.
Marguerite † 1428. E. *Alain* Vic. de Rohan 1407.

guerite 421. de 9.

Catherine † jeune.

Tanguy F. nat. S. de Hede E. *Jeanne* Turpin.

FRANÇOIS II. n. le 23 Juin 1435. D. de Bret. 1458. † le 9 Sept. 1488. E. 1) *Marguerite* F. de François I. D. de Bret. 1455. † 1469. 2) *Marguerite* F. de Gaſton C. de Foix & d'Eléonore de Nav. 1471. † 1486. Conc. *Antoinette* de Maignelers, Dame de Cholet.

Marie fiancée 1431. à *Pierre* de Rieux Maréch. de Fr. Alb. de Fontevrault 1458. † 1477.

Iſabelle † jeune.

Catherine † avant 1476. E. *Guillaume* de Châlons S. d'Argueil 1438.

Marguerite.

Madelaine Religieuſe à Longchamp † 1462.

Jeanne F. nat.

à ſon pere 1488. *III.* R. de Fr. par 1498.

2.
Iſabelle n. 1481. † le 24 Août 1490.

François F. nat. C. de Vertus & de Goëllo, Bar. d'Avaugour. E. *Madelaine* F. de Jean de Broſſe dit de Bret. C. de Penthievre.

Antoine F. nat. † jeune.

Tige des C. de VERTUS éteints en 1746.

Maiſon de France Tom. II. Liv. XXI. p. 445.
royale de France Tom. I. p. 443.
gne.
CHARLES TAILLANDIER *Hiſt. eccléſiaſtique*

Digitized by Google

Digitized by Google

Digitized by Google

LES SEIGNEURS
ÉTEINTS

PIERRE I. S. de Courtenay † avant 1183. septième & dernier fils de Louis VI. le Gros R. de Fr. *v.* de Tanlay, de Charny, de Chantre-cocq &c. F.

EMP. DE CONSTANTINOPLE † 1285.

PIERRE II. élu Emp. de Constant. 1216. (Couronné par Monsign) cour. à Rome par le Pape Honore III. le 9 Avril 1217. † avant 1218. E. 1) *Agnès* F. de Guy C. de Nevers & hérit. des C. de Nevers, d'Auxerre & de Tonnerre 1184. 2) *Jolande* de Hainault F. de Baudouin V. C. de Hainault, sœur de Baudouin I. Emp. de Constant. † après 1219.

S. DE CHAMPIGNELLES † 1472.

ROBERT S. de Champignelles † 1239. E. *Mah* F. unique & hérit. de Philippe S. de Mehun & Selles avant 1218. † 1240.

1. *Mahaud* C.de Nevers, d'Auxerre & de Tonnerre. E. 1) *Hervé* S. de Donzy 1199. 2. *Pierre* séparé d'elle 1213. 2) *Guigues* C. de Forez † 1241.

2. Philippe furnommé *à la Levre* Marq.de Namur † 1226. sans alliance.

2. ROBERT I. Emp. de Const. 1220. cour. à l'église de Ste. Sophie le 25. Mars 1221. † sans lignée 1228. E. *N...* F. de Baudouin de Neufville gentilh. en Artois.

3. BAUDOUIN II. n. 1217. cour. Emp. de Const. au mois de Decemb. 1239. dun vers après la mort de Jean de Brienne, chassé de Const. par Michel Paléologue Emp. de Nicée le 26 Juillet 1261. † 1272. E. *Marie* F. de Jean de Brienne R. tit. de Jérusalem & Emp. de Constant. † après 1275.

3. *Marguerite* E. 1) *Raoul* S. d'Issoudun vers 1210. 2) *Henri* C. de Vianden. † 1233.

2. *Elisabeth* E. 1) *Gautier* C. de Bar-sur-Seine. 2) *Eudes* S. de Montagu.

3. *Yolande* E. *André II.* R. de Hongrie vers 1215.

2. *Marie* † 1222. E. *Théodore Lascaris* Emper. de Nicée 1219. *Eudes* S. de la Ferté-Aleps.

3. *Agnès* E. *Geofroi* de Villehardouin Pr. d'Achaye & de la Morée.

2. *Eleonore* E. *Philippe* de Montfort S. de la Ferté-Aleps.

2. *Conan ce.*

Sibylle.

Pierre S. de Conches † 1250. en Egypte après la bataille de la Massoure. E. *Perenelle* F. de Gaucher de Joigny S. de Château-Renard † 1282.

Amicie Dame de Conches, de Mehun, de Selles, de Château-Renard & de Charny † 1275. E. *Robert II.* C. d'Artois 1262.

PHILIPPE † 1249.

Raoul S. d'Illiers & de Neuvy † 1271. E. C. de Chierri *Alix* F. de Guy 1264. de Montfort C. de Bigorre † 1255.

Jean A. chevêque de Rhein † 127.

Robert d'Orléans 1258

Mahaud C. de Chier. de Paudy, de Neu 1300. E. *Philippe* F. i de Guy de Dampier Flandre 1284.

PHILIPPE I. Emp. tit. de Constant. n. 1243. † 1285. E. *Beatrix* F. de Charles I. R. de Naples & de Sicile 1273.

CATHERINE Imp. tit. de Constant. † envir. 1307. E. *Charles* de Fr. C. de Valois vers 1300.

1. *Robert* Archev. de Rheims 1300. † 1323.

1. *Pierre* n. 1259. † sans alliance avant 1290.

2. JEAN I. S. de Champignelles, *selon du Bouchet* F. du premier lit de Guillaume † avant 1318. E. *Jeanne* F. & hérit. d'Etienne de Sancerre S. de S. Briçon 1290. † 1313.

2. *Isabeau* † 1296. E. *Guillaume I.* de Bourbon S. de Beçay.

2. *Marguerite* Dame de Gy d'Etrés F. aîné de Raoul réchal de Fr. 1273. 2) de Philippe de Trie S.

1.ers S. DE LA FERTÉ-LOUPIÈRE

JEAN II. S. de Champignelles † 1334. E. *Marguerite* F. & hérit. de Philippe de S. Verain S. de Bleneau † après 1363.

† 1418.

PHILIPPE S. de la Ferté-Loupière † après 1346. E. 1) *Marguerite* d'Arrablay † avant 1318. 2) *Alix* Manessier.

Robert Chan. de Rheims & de Sens, Prévôt de l'Egl. de Lille en Flandre † après 1331.

Guillaume Chan. de Rheims & Vidame † après 1331.

Etienne Chan. & Prévôt de Rheims élu Archev. † av. la confirmation le 7 Nov. 1352.

Pierre S. d'Autry † après 1348. E. *Marguerite* Dame de la Loupière-sur-Soulon.

Jeanne Dame d'Autry. E. Coudray decapité 136

JEAN III. S. de Champignelles † sans lignée 1392. E. *Marguerite* F. de Guy de Thianges S. de Champalement 1368.

PIERRE II. S. de Champignelles & de Bleneau † 1394.

Alix.

1. *Marguerite* E. *Raoul le Bouteillier* de Senlis S. de Montespilloüer tué à la bat. de Poitiers 1356.

2. JEAN I. S. de la Ferté-Loupière † avant 142 E. 1) *Perrenelle* de Mauchecourt. 2) *Anne* de Valery.

JEAN II. S. de la Ferté-Loupière déclaré rebelle 1418. E.

Jeanne E. *Guy* de Gournoy S. de Bonnelle. *Michelle* E. *Michelet Bar*

Tab. XXVIII.

DU TILLET *Recueil des Rois de France* pag. 81.
Mrs. DE SAINTE MARTHE *Hist. généal. de la Maison de France* Tom. II. L. XII.
P. ANSELME *Hist. généal. & chronol. de la Maison royale de France* Tom. I. p. 47.

Digitized by Google

DE COURTENAY EN 1730.

I.

III. E. *Elisabeth* Dame & hérit. de Courtenay, de Montargis, de Château-Renard, de Champignelles, tenaud S. de Courrenay vers 1150. † après 1205.

S. DE TANLAY † 1383.

Philippe nommé en 1183. 1184. 1186.

GUILLAUME I. S. de Tanlay † avant 1248. E. 1) *Adeline* F. de Clerembaut S. de Noyers † après 1222. 2) *Nicole*.

S. D'YERRE † après 1384.

JEAN I. S. d'Yerre 1203. E. *N...*

Alix E. 1) *Guillaume* C. de Joigny. 2) *Aymar* C. d'Angoul. 2180. † 1218.

Clémence E. *Guy* Vic. de Thiern.

Constance E. 1) *N...* S. de Châteaufort. 2) *Guillaume* S. de la Ferté-Arnaud.

Eustachie E. 1) *Gautier* de Brienne S. de Rameru. 2) *Guillaume* C. de Sancerre.

1.

UILLAUME de Champi- nelles † avant 180. E. 1) *Marerite* F. de Jean C. de Bourg. Sancer- de Mahaud re av. Bourg. fa remiere fem- e 1252. † 1259. *Agnès* F. Anſeric de ocy S. de Ba- rne † avant 03. ne c. ié le

Blanche ou Mahaud E. *Louis I.* C. de Bourg. Sancerre av. 1220.

Isbeau † après 1255. E. 1) *Renaud* de Montfaucon. 2) de *Jean I.* C. de Bourg. & S. de S. Prix.

ROBERT I. † 1260. E. *Marguerite* F. de Guillaume de Mello

1.

Jean S. de Joux † après 1248. sans alliance.

Jeanne E. *Pierre Corail.*

1.

Baudouin † sans ligné.

Alix E. *Milon* de Tonnerre.

GUILLAUME I. S. d'Yerre 1255. E. *N...*

GUILLAUME II. S. d'Yerre & de Bondouffle † 1279. E. *Jeanne* F. de Regnaud S. de Grignoles † 1276.

Jean S. de Coms- la-ville † après 1279. E. *Alix* de Soiſſy.

Guillemette E. *Nargeaud* de Fons.

lit font ſortis les C. d'AUXERRE & de TONNERRE.

S. de Tanlay † 1285. E. *Marguerite* F. de Jean I. S. de Plancy 1266.

Marie E. *Guillaume* de Joinville S. de Juilly.

JEAN II. S. d'Yerre 1315. E. *Iſabelle* de Corbeil.

GUILLAUME I. S. de Bondouffle 1277. E. *N...*

Robert † 1297. ſans † jeunes.

Jaqueline & *Jeanne* lignée.

ROBERT II. S. de Tanlay † 1310. E. *Agnès* de St. Yon † 1316.

Etienne S. de Tanneurre † ſans lignée.

Philippe S. de Ravières † 1300. ſans lignée.

Jean Doyen de l'Abb. de Quincy † 1300.

Marie E. *Guy* de Montréal.

PIERRE S. d'Yerre † † jeune. 1333. E. *Jeanne* de Courpalay.

Simon

Marguerite Abb. d'Yerre † 1312.

GUILLAUME II. dit GUILLEMIN S. de Bondouffle & de Bufenval 1329. E. *N...*

GUILLAUME II. S. de Tanlay † av. 1338. E. *N...*

Philippe Prieur de Juilly.

Agnès Dame de Bragelonne. E. *Robert* S. de Rochefort.

JEAN III. S. d'Yerre † après 1366. E. *Marie* de Vincy.

Marguerite E. *Pierre* de Voiſins S. de Montgry † 1360.

GUILLAUME III. S. de Bondouffle & de Buſenval 1363. E. *N...*

Pierre 1376. E. *Jeanne* de Bode, qu'il fit jetter dans un puits à cauſe de ſa vie débordée.

E. 1) *Raoul* Sores, Ma- *l* de Trie F. fils av. 1285.

ROBERT III. S. de Tanlay † après 1347. E. *Laure* de Bordeaux

Jean S. de Rapières † après 1340. E. *Odette* de Piepape

PHILIPPE S. de Tanlay † avant 1381. E. *Philberte* de Dame de Poiſy.

JEAN IV. S. d'Yerre 1384. † ſans liE. *Jeanne* du Pleſſoy 1366. 1380.

Guillaume

Jean Chan. de St. Jean le Rond à Paris 1392.

André Chan. de St. Jean le Rond à Paris 1392.

Jaqueline Relig. en l'Abbaye de Gif, Prieure de Villarceaux en 1405.

anne Relig. dans bb. de la ChaN. D.

Iſabelle † avant 1428. E. *Geoffroy Tourneaux*, Capitaine, de Vivier en Brie.

2 de Beaumont S. du rime de Jeze-Majeſté.

2.

anne † après 1382. *Gaucher* de Bruil- S. de Courſaut.

Jeanne Relig. dans l'Abb. de la Charité N. D.

Pierre † ſans alliance 1383. avant ſon pere.

ETIENNE S. de Ravières & de Tanlay † 1383. E. 1) *Jeanne* F. de Pierre de Marmeaux. 2) *Marguerite* de Valery.

Jeanne E. 1) *Jean* de Chamigny 1375. 2) *Hugues Poſſet* S. d'Ailly 1392. Du premier lit ſont ſortis les Seigneurs de SOUSTOUR & de BRIARCE.

Alixant Abb. de N. D. de Crisenon.

Ecuyer.

1.

Jeanne Dame de Tanlay. E. 1) *Guillaume* de Blezy Chev. après 1393. 2) *Robert* de Chaslus S. d'Entragues.

De Stirpe & Origine Domus de Courtenay Sermocinatio Paris 1607.
19. DU BOUCHET *Hiſt. généal. de la Maiſon royale de Courtenay* Paris 1661.
CLABAULT *Tableau généal. & chronol. de la Maiſon royale de France.*

Digitized by Google

Digitized by Google

TAB 28

Digitized by Google

LES SEIGNEURS
ÉTEINTS

Tab.

PIERRE II. S. de Champignelles & de Bleneau † 1394. fi
de Melun Dame d'Esprenne F. (

S. DE CHAMPIGNELLES † 1472.
PIERRE III. S. de Champignelles † 1411. E. *Jeanne* F. & hérit. de Blanchet Braque S. de S. Maurice-sur-Laveron &c. 1418. † après 1469.

S. DE BLENEAU † 1655.
JEAN I. S. de Bleneau † 1460. E. *Catherine* F. de François de l'Hôpit

JEAN IV. S. de Champignelles vend les S. de Champignelles & de S. Maurice & la Bar. de S. Briçon 1451. † 1472. E. 1) *Isabeau* F. de Jaques de Chatillon S. de Dampierre Amir. de Fr. 2) *Marguerite* F. de Henri David S. de Longueval, de Frise & de Ghisen en Flandres.

JEAN II. S. de Bleneau † 1480. E. *Marguerite* F. de Lancelot de Boucart S. de Blancafort 1457.

Guillaume S. de Croquetaine † avant 1485. E. *Antoinette* des Marquets.

II. S. DE LA FERTÉ-LOUPIÈR
PIERRE S. de la Ferté-Loupière *Perrine* F. de Vincent S. de la Roc 1471.

Antoinette Dame de Croquetaine. E. 1) *Louis* de Villiers. 2) *Jean* de Brie S. de Sablonnieres 1506.

Marguerite Dame de Croquetaine.

F

JEAN III. S. de Bleneau † 1510. E. 1) *Catherine* F. de Philippe S. de Boulainvilliers. 2) *Madelaine* F. de Robert de Bar S. de Baugy 1494. † 1516.

Marguerite Relig.

Louise E. *Claude* de Chamigny S. de Briare.

Catherine E. *Jean* de Longueau S. d'Escrignelles & de Javercy.

HECTOR S. de la Fer 1548. E. *Claude* F. de S. de Villiers aux (

Pierre bât. de Courtenay S. des Esves & de la Chapponnière 1491. E. *Denise Charnier.*

Laurence bât. de Courtenay legitimée 1496. E. *Louis Renard* S. du Chêne.

2. FRANÇOIS I. S. de Bleneau † 1561. E. 1) *Marguerite* de la Barre F. de Jean de la Barre C. d'Étampes † avant 1542. 2) *Helene* F. de Guillaume de Quinquet S. de Montisaut 1547.

2. *Philippe* S. de Plancy.

2. *Edme* S. de Villar. E. *Vendeline* de Nicey.

2. *Jean* Chev. de St. Jean de Jérusalem.

2. *Antoinette* E. *François* S. du Monceau 1544.

RENÉ S. de la Ferté-Loupière tué 1562. sans lignée. E. *Anne* F. de Girard de la Madelene S. de Raigny.

Philippe S. de Villeneuve la Cornue † sans alliance 1551.

Barbe E. *Philippe* de Boisserand S. de Lamenat en Autunois.

Jaques I. S. des Esves, du Chesne & de Changy † après 1566. E. *Christine* de Villeblanche Dame de Cernoy & d'Autry.

Léon S. de la Chapponnière † après 1566.

1. *Françoise* E. *Antoine* S. de Linières 1566.

1. *Marguerite* † 1579.

2. GASPARD S. de Bleneau † 1609. E. 1) *Edmée* F. de Jean du Chenay 1571. † 1604. 2) *Louise* F. de Louis d'Orléans S. de Rere.

2. *Odet.*

2. *Charles.*

2. *Jean* S. de Salles † après 1618. E. *Madelaine* F. de Jean d'Orléans S. de Tannerre.

2. *Marie Elisabeth* E. *François* de Loron Bar. de Limanton.

2. *Susanne* E. *Joachim* de Chatenay S. de Villars.

2. *Marie* † 1599. I *ques* de fernat B Thoign

François I. S. de Changy † sans lignée après 1575.

Jaques II. S. du Chesne tué en 1589. E. *Marie* de Gauville 1577.

Jaques III. S. du Chesne & de Changy † 1642. E. 1) *Françoise* de Loron. 2) *Jaqueline* de Paviot.

Joseph Chev. de Malte 1603. † à Malte.

1. *François* † jeune en Hongrie.

1. EDME S. de Bleneau † 1640. E. *Catherine* F. d'Arien du Sart S. de Ville-Saint-Jaques.

1. *Jeanne* Prieure de S. Dominique de Montargis 1602. † 1638.

1. *Edmée*, Supérieure du même monastère.

1. *Gaspare* E. 1) *Claude* de Bigny 1610. 2) *Jaques* de Bossu. 3) *Paul* de Thianges.

Jaques † sans postérité.

Madelaine.

Jeanne.

LO

LOUIS-CHARLES Pr. de Courtenay n. E. 1) *Marie* F. d'Antoine François de L Bussy 1669. † 1676. 2) *Helène* F. de Berna 1688. † 1713.

1. LOUIS GASTON Pr. de Courtenay n. 16

GASPARD II. S. de Bleneau, fit don de sa terre de Bleneau à son cousin Louis S. de Chevillon 1653. E. *Madelaine* F. de Geoffroy de Durfort S. de Civrao 1633.

Gaspard bât. de Courtenay Chev. de St. Louis, Lieutenant-Gouverneur de Dunkerque †

Marguerite F. nat. légitimée E. *Robert-Jean Guerin* Major de Dunkerque 1697.

1. *François II.* S. de Changy † 1671. E. 1) *Marie* de Crepy. 2) *Marie-Louise* de Rochechouart 1653.

1. *Jaques* Chev. de Malte 162

2. *Louis* S. de Changy † jeune.

Charles dit *Montgelou* F. nat. n. à Nancy de Louise de Vaubecourt.

Digitized by Google

DE COURTENAY
EN 1730.
II.

cadet de Jean II. S. de Champign. *v. Tab. XXVII.* E. *Agnès* e Jean de Melun S. de la Borde.

S. de Choisy 1423. — *Marie* Dame d'Esprenne. E. *Guillaume* de la Grange 1399. — *Agnès* Dame de Nully en Auxerrois. E. 1) *Hugues* d'Autruy S. de Brion. 2) *Jean* de S. Julien S. de Mairroy avant 1414. — *Anne* † avant 1415.

† 1562. † 1504. E. ne-sur-Litry — *Renaud* † sans postérité. — S. D'ARRABLAY † vers 1540. CHARLES S. d'Arrablay † après 1488. E. *Jeanne* de Chery. — *Agnès* E. *Jean* S. de Pierre-ès-champs 1454. — *Isabeau* E. *Jean* de Forsou de Fours S. de S. Martin au Vexin le Normand avant 1461. — *Catherine* E. *Simon* d'Aché S. de Serquigny avant 1466.

RANÇOIS S. d'Arrablay † avant 1540. E. *Françoise* F. d'Alexandre de Menipeny S. de Concressaut & de Varenne en Berry. — *Jeanne* E. *Jean* de Guarchy S. de Blannay.

Gilberte ou *Marguerite* † après 1590. E. *François* de Chamigny S. de Briare.

é-Loupière † après Claude d'Ancienville orneilles 1508. — S. DE CHEVILLON † 1730. JEAN I. S. de Chevillon † 1534. E. *Louette* F. de Guillaume de Chantier S. de Moulins 1512. — *Charles* S. de Bontin † sans lignée avant 1514. — S. DE BONTIN † vers 1578. LOUIS S. de Bontin † 1540. E. *Charlotte* F. de Louis du Ménil Simon S. de Maupas 1522. — *Pierre* S. du Martroy † sans lignée. — *Edme* Ecclésiast. — *Edmée* E. *Guillaume* de Quinquet S. de Montifaut. — *Blanche* D. de Prenay E. *Marc* de Mantelan gentilh. Ecossois.

arie E. *an* de illy S. Harnes. — *Charlotte* E. 1) *Jean* de Marins S. de l'Eschelle. 2) *Julien* de Condé S. de Boulages. 3) *Nicolas* de la Croix Vic. de Semoine & de Longeville 1561.

vant *Ja-* l'En- r. de

JAQUES I. S. de Chevillon † en Chypre sans alliance 1557. — GUILLAUME S. de Chevillon † 1592. E. *Marguerite* F. de Louis Fretel S. de Bethombasoc 1555. — *Marie* E. *Jean* de Sailly S. de Gastines. — *Marthe* E. *Marc* de Gyverlay S. de Chastres.

FRANÇOIS S. de Bontin † avant 1578. E. *Louise* F. de Jean de Jaucourt S. de Villarnoul. — *Claude* Chev. de Malte. — *Louis* S. de Beaulieu † sans alliance après 1555. — *Barbe* E. 1) *Philippe* de S. Phalle S. de Thou. 2) *François* de Thianges S. de la Beuvrières 1555. — *Jeanne* E. *François* de Rochefort S. de Chars en Auvergne.

Françoise E. *Guy* de Bethune S. de Mereuil avant 1580. — *Anne* Dame de Bontin † 1589. E. *Maximilien* de Bethune D. de Sully Pair & Maréch. de Fr. 1583.

François † avant son pere sans alliance après 1583. — JAQUES II. S. de Chevillon † sans alliance 1617. — *René* Abbé de Jumièges 1594. & des Eschalis, depuis S. de Marolles en Brie. — JEAN II. S. de Chevillon † 1639. E. *Madelaine* F. de Jerôme de Marle S. de Versigny & d'Orgeux 1599. † 1635. — *Catherine* E. *Edme* S. de Chevry avant 1597.

UIS I. Pr. de Courtenay n. 1610. † 1672. E. *Lucrèce Chrestienne* F. de Philippe de Harlay C. de Cesy 1638. † 1675. — *Robert* Abbé de N. D. des Eschalis 1627. — *Madelaine* † 1670. — *Amicle* E. *Jaques* de Belloy S. de Catillon.

1640. † 1723. mer Marq. de d de Besançon — *Roger* n. 1647. Abbé de N. D. des Echallis & de S. Pierre d'Auxerre † 1733. — *Jean-Armand* n. 1652. Cheval. de Malte tué au siège de Cambray 1677. — *Gabriellet-Charlotte* n. 1639. † 1652. — *Chretienne* n. 1641. — *Lucrèce* n. 1643. Relig. à N. D. de Sens. — *Elisabeth* n. 1647. † 1673.

. tué au siège de Mons 1691. sans alliance.

† 1655. — *Isabelle Angélique* Relig. à St. Dominique de Montargis.

708.

1. CHARLES ROGER Pr. de Courtenay n. 1671. † sans lignée 1730. E. *Marie-Claire-Genevieve* F. de Claude de Bret. Marq. d'Avaugour, C. de Vertus 1704.

2. *Helène* n. 1689. E. *Louis Bénigne* de Beaufremont, Marq. de Listenois, Chev. de la Toison d'or 1712. Tige des Pr. de BEAUFREMONT & de LISTENOIS.

1. *Joseph* S. de Moncelart & de Moulaines † 1674. E. *Catherine Guyon* 1646.

Jean-Marie S. de Moncelart † sans lignée 1692. E. *Marie* de la Marre 1676.

Digitized by Google

Digitized by Google

TAB 29

Digitized by Google

LES COMTES D
ÉTEINTS

HUGUES LE GRAND C. de Vermandois, de Valois & de Chaumont en Vexin, troisième fils de
en Cilicie le 18 Oct. 1102. E. *Adelle* F. &

RAOUL I. LE VAILLANT C. de Vermandois, de Valois, d'Amiens & de Crepy, Sénéchal de Fr. & Régent 1147. † 1152. E. 1) *Aliénor*, sœur de Thibaud IV. C. de Champagne répud. 1142. 2) *Alix* dite *Petronille* F. cadette de Guillaume D. de Guienne & C. de Poitou 1142. 3) *Laurence* F. de Thierry d'Alsace C. de Flandres † 1170.

Simon Ev. de Noyon 1121. † 1148.

S. DE CHAUMONT EN VEXIN.

Henri ou *Aimery* S. de Chaumont † 1230. I.

Hugues I. S. de Chaumont, Connét. de Fr.

Hugues II. S. de Chaumont 1256. *Philipp*

Philippe 1209. *Renaud* 1209. *Thibaud*

Guy 1250. *Jaques* 1250. *Renaud* 12

2.

RAOUL II. dit LE JEUNE & LE LEPREUX C. de Vermandois & de Valois † après 1163. sans lignée. E. *Marguerite* d'Alsace.

2.

Elisabeth † 1182. E. *Philippe* d'Alsace C. de Flandres, frere de Marguerite 1156. † 1191.

DU TILLET *Recueil des Rois de France*
Mrs. DE SAINTE MARTHE *Hist. généalo*
P. ANSELME *Hist. général. & chronol. de*

LES COMTE
ÉTEINTS

ROBERT I. C. d'Artois surnommé LE BON & LE VAILLANT troisième fils de Loui
1249. E. *Mahaud* F. de Henri II. D

ROBERT II. C. d'Artois surnommé LE BON & LE NOBLE n. 1250. Régent du R. de Naples 1284. créé Pair de Fr. 1297. tué
de Courtenay S. de Conches 1262. † 1275. 2) *Agnès* F. d'Archambaud S. de Bourbon 1277. † 1283. 3) *Marguer*

1.

Philippe I. d'Artois S. de Conches † le 11 Sept. 1298. E. *Blanche* F. de Jean II. D. de Bretagne 1280. † 1327.

1.

Robert † jeun

ROBERT III. d'Artois S. de Conches, n. 1287. débouté de sa prétention au C. d'Artois 1309. & 1318. obtient le C. de Beaumont-le-Rog
qui est érigé en Pairie 1328. banni du roy. & ses biens confisqués pour avoir fait fabriquer quatre fausses lettres 1331, se retire aup
d'Edouard III. R. d'Angl. qui le fait C. de Richemont, déclaré ennemi de l'État 1336. † 1343. E. *Jeanne* F. de Charles C. de Valois 1318. †

Louis d'Artois 1326.

JEAN d'Artois surnommé SANS TERRE C. d'Eu n. 1321. † le 6 Avr. 1387. E. *Isabelle* F. de Jean de Melun C. de Tancarville & veuve de Pierre C. de Dreux 1352. † 1389.

Jaques & *Robert* d'Artois 1342.

Jean † 1363.

Robert d'Artois † 1387. E. *Jeanne* F. de Charles de Sicile D. de Duras.

PHILIPPE II. d'Artois C. d'Eu, Connét. de Fr. 1392. prisonnier a † à Micalizo en Natolie 1397. E. *Marie* F. de Jean D. de

Philippe d'Artois † 1397.

CHARLES d'Artois C. d'Eu, prisonnier à la bataille d'Azincourt 1415. mis en liberté 1438. † 1
F. de Philippe S. de Saveuse 1448. † 1449. 2) *Hélène* F. de Jean de Melun S. d'Antoing &

DU TILLET *Recueil des Rois de France*
Mrs. DE SAINTE MARTHE *Hist. généa*
P. ANSELME *Hist. général. & chronol. &*

Digitized by Google

E VERMANDOIS
/ ERS 1163.

enri I. R. de Fr. (*Tab. XII. & XIII.*) fait le voyage de la Terre-Sainte 1096. & 1101. † à Tarse
r. de Herbert IV. C. de Vermandois env. 1069.

N... *Mahaud* E. *Raoul* S. de Baugency 1190. avant 1170. *Gautier* 1150.

N... E. *Boniface* Marq. en Italie.

N... E. *Hugues I.* S. de Gournay.

Elisabeth E. 1) *Robert* de Beaumont C. de Meulent vers 1096. 2) *Guillaume* de Varenne C. de Surrey en Anglet. 1135.

09. *Mathilde* 1209.
. *Marguerite* 1250.

2.

Eleonore † avant 1214. E. 1) *Godefroi* de Hainault. 2) *Guillaume* C. de Nevers † 1168. 3) *Matthieu* d'Alface C. de Boulogne, frere de Philippe 1171. † 1173. 4) *Matthieu* C. de Beaumont-fur-Oife.

Simon de Creſpy F. natur. ſelon quelques-uns.

pag. 73.
. *de la Maiſon de France* Tom. II. L. XXIII.
a *Maiſon de France* Tom. I. pag. 531.

S D'ARTOIS
EN 1472.

VIII. R. de Fr. (*Tab. XII. & XIII.*) n. 1216. tué à la bataille de Maſſoure le 9 Févr.
de Brabant 1237. † le 29 Sept. 1288.

ar les Flamands révoltés le 11 Juill. 1302. E. 1) *Amicie* F. & hérit. de Pierre F. de Jean II. C. de Hainault & de Hollande 1298. † 1342.

Blanche † 1302. E. 1) *Henri I.* R. de Navarre 1269. † 1274. 2) *Edmond* C. de Lancaſtre.

e. MAHAULD C. d'Artois par arrêt rendu en 1309. † 1329. E. *Othon IV.* C. Palat. de Bourg. 1291. † 1302.

1.

er, rés 63. *Marguerite* Dame de Brie-Comte-Robert † 1311. E. *Louis* C. d'Evreux 1300. † 1319.

Jeanne E. *Gaſton* C. de Foix 1301. † 1315.

Marie † 1365. E. *Jean* C. de Namur 1313.

Iſabelle Relig. au Prieuré de Poiſſy † 1344.

Charles d'Artois C. de Longueville & de Pezenas, priſonnier à la bataille de Poitiers 1356. † après 1376. E. *Jeanne* F. de Hugues S. de Bauçay 1360. † 1402.

Catherine † 1368. E. *Jean* de Ponthieu C. d'Aumale 1320.

Louis d'Artois † en bas âge.

a bataille de Nicopolis 1396. Berry 1392. † 1434.

Charles † jeune 1368.

Iſabelle † ſans alliance 1379.

Jeanne E. *Simon* de Thouars C. de Dreux 1365.

Guillaume bâtard d'Eu 1414.

25 Juill. 1472. E. 1) *Jeanne* d'Eſpinoy 1454. † 1473.

Bonne † 1425. E. 1) *Philippe* de Bourg. C. de Nevers. 2) *Philippe le Bon* D. de Bourg.

Catherine E. *Jean* de Bourbon S. de Carency.

pag. 103.
. *de la Maiſon de France* Tom. II. Liv. XVII.
Maiſon de France Tom. I. pag. 381.

Digitized by Google

Digitized by Google

Digitized by Google

LES COMTES ÉTEINTS

CHARLES II. de Valois surnommé LE MAGNANIME, F. de Charles I. de Valois (*Tab.* le 26 Août 1346. E. 1) *Jeanne* F. de Jean C. de Joigny 1314. † 1

2.
CHARLES III. C. d'Alençon, Pair de France, se fait moine, Archev. de Lyon 1365. † le 5 Juill. 1375.

Philippe Card. d'Alençon, Ev. de Beauvais env. 1356. Archev. de Rouen 1360. Patriarche de Jérusalem & d'Aquilée † le 15 Août 1397.

2.
PIERRE II. C. d'Ale
Jean en 1360. † le 20
naïse 1372. † le

Pierre † jeune 1375.

Jean † jeune 1376.

JEAN I. surnommé LE SAGE n. le 9. Mai 1385. créé D. d'Alençon & Pair de Fr. le 2 Janv. 1414. † le 25 Oct. 1415. à la bat. d'Azincourt, où il commanda l'armée franç. E. *Marie* F. de Jean V. D. de Bret. fiancée le 26 Juin 1396. † le 18 Déc. 1446.

Marie † jeune 1377.

Pierre n. 1407. † 1408.

JEAN II. D. d'Alençon n. le 2 Mars 1409. condamné à mort par arrêt du 10 Oct. 1458. & du 18 Juill. 1474. † 14
F. de Charles D. d'Orléans 1424. † 1432. 2) *Marie* F. de Jean IV. C. d'Armagnac le 30 Avr. 1437. † le 25 Juil

2.
RENÉ D. d'Alençon, condamné par arrêt du 22 Mars 1482. à demander pardon au Roi, déclaré innocent par Charles VIII. † le 1 Nov. 1492. E. *Marguerite* F. de Ferry II. C. de Vaudemont le 14 Mai 1488. † le 1 Nov. 1521.

Catherine † le 17 Ju
C. de Laval le 8

2.
CHARLES D. d'Alençon n. le 2 Sept. 1489. † le 11 Avr. 1525. E. *Marguerite* F. de Charles C. d'Angoul. le 9 Oct. 1509. remariée avec Henri II. R. de Nav. 1526.

Françoise † le 3 Sept. 1550. E. 1) *François II.* D. de Longueville 1505. 2) *Charles* D. de Vendôme 1513.

Anne n. 1492. † apr
Guillaume Paleolo
de Monferrat 1508.

Mrs. DE SAINTE MARTHE *Hiſt. généal. de la Maiſon*
P. ANSELME *Hiſt. général. & chronol. de la Maiſon roya*
GILLES BRY SIEUR DE LA CLERGERIE *Hiſt. des 7 p*

LES COMTE ÉTEINTS

LOUIS C. d'Evreux F. de Philippe III. le Hardi R. de Fr. (*Tab. XII. & XIII.*) n. 1276. obtint l'érection du Comté d

PHILIPPE surnommé LE BON & LE SAGE C. d'Evreux 1319. R. de Nav. cour. à Pampelune le 5 Mars 1328. † le 16 Septemb. 1343. E. *Jeanne* F. de Louis X. dit le Hutin R. de Fr. 1318. † le 6 Oct. 1349.

Charles C. d'Etampes, obtint l'érection du C. d'Etampes en Pairie
de Ferdinand d'Eſp. Pr. de la Cerda 1335. mariée en secondes n

Louis C. d'Etampes † le 6 Mai 1400. E. *Jeanne* F. de Raoul de

CHARLES I. dit LE MAUVAIS n. 1332. R. de Nav. 1349. prend pluſieurs fois les armes contre les R. Jean le Bon & Charles V. le Sage † le 1 Janv. 1386. E. *Jeanne* F. de Jean R. de Fr. 1351. † le 3 Déc. 1382.

Philippe C. de Longueville † 1363. E. *Jolande* F. de Robert de Flandre 1352. † 1364.

Louis C. de Beaumont-le-Roger & D. de Duras † 1372. E. *Jeanne* F. de Charles de Sicile D. de Duras 1366.

Lancelot bât. de Longueville viv. en 1371.

Robine bât. de Longueville viv. en 1367.

Charles de Beaumont F. nat. Tige des
Sa fille épouſa

CHARLES II. dit LE NOBLE n. 1361. R. de Nav. 1386. céde au R. Charles VI. ſon Comté-Pairie d'Evreux contre le Duché-Pairie de Nemours 1404. † le 8 Sept. 1425. E. *Léonore* F. de Henri II. R. de Caſtille 1375. † le 5 Mars 1416.

Philippe † jeune.

Pierre C. de Mortain n. 1366. † le 29 Juill. 1412. E. *Catherine* F. de Pierre II. C. d'Alençon 1411. † 1462.

Pierre bât. de Nav. dit de *Peralta*.
Tige des Marq. de FALCEZ.

Mar
d'Arr
Gand

Charles Pr. de Nav. n. 1397. † 1402.

Louis n. & † 1402.

Jeanne † 1420. E. *Jean* C. de Foix † 1436.

Marie † jeune.

Marguerite † jeune.

Blanche R. de Nav. 1425. † le 1. Avr. 1441. E. 1)
R. de Sicile 1401. † le 23 Juill. 1409. 2) *Jean* d'Ar
naniel 1420. R. de Nav. 1425. d'Arrag. 1458. † le

Voyez les Rois d'Arrag. & de Na

Mrs. DE SAINTE MARTHE *Hiſt. généal. de la Maiſon de France* Tom. I. L. XXII.
P. ANSELME *Hiſt. général. & chronol. de la Maiſon royale de France* Tom. I. Ch. XI.
ANDRÉ FAVYN *Hiſtoire de Navarre* pag. 409.

Digitized by Google

D'ALENÇON EN 1525.

II. & XIV.) eut les C. d'Alençon & du Perche 1336. Pair de France † à la bat. de Crecy 6. 2) *Marie* d'Espagne F. de Ferdinand de la Cerda 1336. † 1369.

on, Pair de France, donné en orage aux Anglois pour le Roi ept. 1404. E. *Marie* F. de Guillaume de Chamaillart S. d'Anthe- Nov. 1425. Conc. *Jeanne* de Maugastel Dame de Blandé.

Robert C. du Perche † 1377. E. *Jeanne* F. de Jean I. Vic. de Rohan le 5 Avril 1374. remariée depuis à Pierre II. S. d'Amboise.

Isabelle Relig. à Poissy † le 3 Sept. 1379.

ne *Marie* n. le 21 Mars 1373. E. *Jean* C. de Harcourt & d'Aumale le 17 Mars 1389. 03. *Catherine* † le 22 Juin 1402. 1411. † 1412. 2) *Louis* dit *le Barbu* D. de Baviere de la br. d'Ingolstadt le 1. Oct. 1413. E. 1) *Pierre* C. de Mortain *Marguerite*. *Pierre* bât. d'Alençon obtint en 1422. les S. d'Aumou, de Faucon & du Goulet.

E. 1) *Jeanne* 1473. *Jean* ou *Jeanne* n. 1412. † 1420. *Marie* † jeune. *Charlotte* n. 1413. † 1435. *Pierre* bât. d'Alençon S. de Gallardon. *Marguerite* F. nat. E. *Jean* de S. Aubain.

l. 1505. E. *François* nv. 1461. † 1500. *Jean* bât. d'Alençon. *Jeanne* bât. d'Alençon Chev. S. de S. Quentin en la Marche 1470. E. *Guy* de Maumont *Madelaine* bât. d'Alençon E. *Henri* du Breuil. *Robert* bât. d'Alençon.

1551. E. e Marq. 1518. *Charles* bât. d'Alençon S. de Cany & de Caniel † 1545. E. *Germaine* F. de Nicolas Ballue S. de Villepreux. *Marguerite* bât. d'Alençon E. 1) *Jaques* de Boisguyon S. de la Ronfaye 1485. 2) *Henri* de Bournel. *Jaquette* bât. d'Alençon. E. *Gilles* des Ormes † 1506.

France Tom. I. L. XXI.
de France Tom. I. Chap. X.
& Comté du Perche & du Duché d'Alençon p. 284. & suiv.

S D'EVREUX EN 1425.

vreux en Pairie 1316. † le 19 Mai 1319. E. *Marguerite* F. de Philippe d'Artois S. de Conches 1300. † le 24 Avr. 1311.

. † le 5 Sept. 1336. E. *Marie* F. es à Charles II. C. d'Alençon. *Jeanne* † 1370. E. *Charles IV.* R. de France 1325. *Marie* † le 30 Oct. 1335. E. *Jean III.* D. de Brabant 1314. *Marguerite* † 1350. E. *Guillaume* C. d'Auvergne & de Boulogne 1325.

ienne C. d'Eu & de Gien, Connét. de Fr. le 16 Janv. 1357. † le 6 Juill. 1389. *Jean* d'Étampes 1360.

nne Relig. à Long- amp 1337. † le 3 Juill. 1387. *Blanche* † le 5 Oct. 1398. E. *Philippe VI.* R. de Fr. 1349. *Marie* † 1346. E. *Pierre IV.* R. d'Arrag. 1338. *Agnès* E. *Gaston Phoebus* C. de Foix le 5 Juillet 1348. *Jeanne la Jeune* † le 20 Nov. 1403. E. *Jean I.* Vic. de Rohan 1377. † le 24 Févr. 1595. Tige des Pr. de ROHAN-MONTBAZON, GUEMENÉ MONTAUBAN & SOUBISE.

de LERIN, dont le dernier mâle Louis IV. † 1565. tils du fameux Duc d'Albe.

E. Alphonse D. de 1411. *Jeanne* † le 10 Juill. 1437. E. 1) *Jean V.* D. de Bret. le 11 Sept. 1386. † 1399. 2) *Henri IV.* R. d'Angl. 1403. *Bonne.* *Blanche.* *Léonel* bât. de Nav. Tige des Marq. de CORTEZ, Maréch. de Nav. *Jeanne* bât. de Nav. E. *Jean* de Bearu S. de Beorleguy.

artin d'Arrag. g. D. de Pen- 9 Janv. 1479. *Beatrix* † avant 1415. E. *Jaques II.* de Bourb. C. de la Marche 1406. *Isabelle* E. *Jean* d'Armagnac env. 1419. *Lancelot* bât. de Nav. Ev. de Pampelune & Patriarche d'Alexandrie † 1420. *Geoffroi* bât. de Nav. C. de Cortez & Maréch. de Nav. *Jeanne* bât. de Nav. E. 1) *Inigo Ortis* de Zuniga. Tige des C. de NIEVA. 2) *Louis I.* de Beaumont C. de Lerin.

ARNALDI OIHENARTI *Notitia utriusque Vasconiæ, tum Ibericæ, tum Aquitanicæ* pag. 341. &c.
LE BRASSEUR *Hist. civile & ecclésiast. du Comté d'Evreux* pag. 210. & suiv.

Digitized by Google

Digitized by Google

TAB 31

Digitized by Google

LES DUCS DE BOURGOGN

PHILIPPE dit LE HARDI, F. de Jean le Bon, R. de Fr. (*Tab. XII.*) n. le 15 Janv. 1341. créé D. de Bourg. le 6 Sept. 1363. de Nevers, de Rethel, de Malines & d'Anvers n. le

JEAN surnommé SANS PEUR n. le 28 Mai 1371. D. de Bourg. C. de Flandres, d'Artois, de Bourgogne, S. de Malines 1404. tué sur le pont de Montereau le 10 Septemb. 1419. E. *Marguerite* F. d'Albert de Baviere C. de Hainault, Hollande & Sélande le 9 Avr. 1385. † 1423.

Charles n. 1377. † 1378.

Antoine n. au mois d'Août 1384. hérite des D. de Brabant & de Limbourg de la D. Jeanne sa grand'tante maternelle 1406; fon pere y avoit ajouté la ville d'Anvers † le 25 Oct. 1415. à la bat. d'Azincourt. E. 1) *Jeanne* F. unique & hérit. de Valeran de Luxemb. C. de S. Paul & de Ligny 1402. † le 12 Août 1407. 2) *Elisabeth* F. unique de Jean de Luxembourg Margr. de Brandebourg & de Moravie 1409. *v. les Rois de Boheme.*

Philipp 1415. guerra † 1411 20 Juin

1. *Jean* n. le 11 Juin 1403. D. de Brab. & de Limb. 1415. fond l'Univ. de Louvain 1426. † le 17 Avr. 1427. E. *Jaqueline* de Bav. F. de Guillaume de Bav. C. de Hainault, Hollande & de Sélande 1417. Elle lequitte pour épouser le D. de Glocester 1423.

1. *Philippe* C. de S. Paul & de Ligny n. le 25 Juill. 1404. D. de Brab. & de. Limb. par la mort de fon frere 1427. † le 4 Août 1430. accorde avec *Jolande* F. de Louis II. D. d'Anjou.

2. *Guillaume* n. & † 1410.

1. *Philippe* & *Marguerite* † jeunes.

Charles C. de Nevers & de Rethel n. 1414. obtient l'érection du C. de Nevers en Pairie † au mois de Mai 1464. E. *Marie* F. de Charles II. S. d'Albret.

Guillaume, *Jean* & *Adrienne* enfans naturels.

Antoine bât. de Brabant 1453.

Philippe bât. de Brab. 1461.

Isabelle bât. de Brab. E. *Philippe* de la Vieville.

Tige des S. de MAMEZ & de WATOU.

1. *Philippe* † 1452.

1. *Elisabeth* † le 22 Juin 1483. E. le 22 Avr. 14

Engilbert hérite du C. de Nevers du chef de F. de Jean C. de Ver

Charles C. de Nevers † 1521. E. *Marie* F. de Jean S. d'Alb

François I. n. 1516. créé D. de Nevers par François I. R. de Fr. 1538. †

François II. D. de Nevers n. 1539. † 1562. *Henriette* hér

PHILIPPE LE BON n. le 30 Juin 1396. D. de Bourg. C. de Flandres, d'Artois, de Bourg. S. de Malines 1419. C. de Namur par traité avec le dernier C. 1428. D. de Brabant & de Limbourg par la mort du D. Philippe son cousin 1430. C. de Hainault, de Hollande, de Sélande & de Westfrise par traités avec Jaqueline de Bav. 1433. D. de Luxemb. 1443. par traité avec Elisabeth hérit. de ce D. F. du D. Jean, petite-F. de l'Emp. Charles IV. fond l'Ordre de la Toison d'or 1430. † 1467. E. 1) *Michelle* F. de Charles VI. R. de Fr. 1409. † le 8 Juill. 1422. 2) *Bonne* F. de Philippe d'Artois C. d'Eu, veuve de Philippe C. de Nevers 1424. † le 17 Sept. 1425. 3) *Isabelle* F. de Jean I. R. de Portug. le 10 Janv. 1430. † le 17 Déc. 1472.

Marguerite † 1441. E. 1) *Louis* de Fr. 30 Octob. Dauph. F. du R. 1463. E. Charles VI. le 31 Août 1404. † le 18 Dec. 1415. 2) *Artus* de Bret. C. de Richemont 1423.

Marie † le 30 Octob. à *Adolphe* de D. de Cleves 1405. † 1448.

1. *Antoine* n. le 30 Sept. 1430. † le 5 Févr. 1431.

1. *Josse* n. le 14 Avril 1432. † jeune.

2. CHARLES LE HARDI n. le 10 Nov. 1433. D. de Bourg. &c. 1467. fait l'acquisition du D. de Gueldres & du C. de Zutphen 1473. tué à la bataille de Nancy le 5 Janv. 1477. E. 1) *Catherine* F. de Charles VII. R. de Fr. 1439. † 1446. 2) *Isabelle* F. de Charles I. D. de Bourbon le 30 Oct. 1454. † le 13 Sept. 1465. 3) *Marguerite* F. de Richard D. d'York 1468. † 1503.

Corneille dit le *Grand bât. de Bourg.* S. de Beures † à la bat. de Rupelmonde 1452. Il laissa des enfans naturels.

Philippe bât. de Bourg. † jeune.

Antoine bât. de Bourg. S. de Beures n. 1421. † 1504. Tige des S. de BEURES & de la VERE.

Raphaël bât. d Bourg dit de Marci Ev. d R. Mon † 1508 † 150

2. MARIE F. unique & hérit. des Etats de Bourg. n. le 13 Févr. 1457. † le 25 Mars 1483. E. *Maximilien* Archid. d'Autr. le 20 Août 1477. † 1519.

Mrs. DE SAINTE MARTHE *Hist. généal. de*
P. ANSELME *Hist. généal. & chronol. de la*
PONTI HEUTERI *Res Burgund.*
Histoire générale & particuliere de Bourgogne p
de Dijon Tom. III.

Digitized by Google

E DE LA SECONDE RACE.

…3. † le 27 Avr. 1404. E. *Marguerite* F. unique & hérit. de Louis III. C. & S. de Flandres, d'Artois, de Bourgogne-Comté; …Avr. 1350. m. le 12 Avr. 1369. † le 16 Mars 1405.

…C. de Nevers & de Rethel † le 25 Oct. …ob. à bat. d'Azincourt. E. 1) *Isabelle* F. d'En… de Coucy C. de Soissons le 23 Avr. 1409. …) *Bonne* F. de Philippe d'Artois C. d'Eu le …13. remariée à Philippe le Bon D. de Bourg.

Marguerite n. 1374. E. *Guillaume* de Bav. C. de Hainault, Hollande, Sélande & S. de Frise 1385. † 1417.

Catherine n. 1378. † le 26 Janv. 1425. E. *Leopold IV.* dit *l'Orgueilleux* D. d'Autr. 1392. † 1410.

Bonne n. 1379. † le 10 Sept. 1399.

Marie n. au mois d'Août 1386. † 1428. E. *Amé VIII.* D. de Savoie 1393. 1401. † 1451.

2.

…*ean* n. le 25 Oct. 1415. C. de Nevers & de …erhel 1464. † le 25 Sept. 1491. E. 1) *Jaque…ne* F. de Raoul d'Ailly S. de Pequigny le 24 …ov. 1435. 2) *Paule* F. de Jean de Broffe C. …2 Penthievre le 30 Août 1471. † le 9 Août …76. 3) *Françoise* F. d'Arnaud-Amanieu d'Albret …ar. d'Orval le 11 Mars 1480. † le 20 Mars 1521.

Jaqueline de Bav. C. de Hainault, de Hollande, Sélande & de Frise, cède tous ses états à Philippe le Bon D. de Bourg. 1433. † le 8 Oct. 1436. E. 1) *Jean* de Fr. Dauph. de Viennois † 1417. 2) *Jean* de Bourg. D. de Brab. 1417. † 1427. 3) *Humfroy* D. de Glocester 1423. 4) *François* de Borfelle Chev. du pays de Sélande 1433.

2.

Jean I. D. de Cleves & C. de la Mark …† le 1 Septemb. 1481.

…le fa mere 1491. † 1506. E. *Charlotte* …me 1489. † 1520.

Charlotte prétend la fucceſſion aux C. de Nevers & de Rethel † le 23 Août 1500. E. *Jean* d'Albret S. d'Orval C. de Dreux m. le 15 Avril 1486. † 1524.

Jean bât. de Nevers Doy. de l'égl. de Nevers.

Pierre bât. de Nevers légit. 1478.

Philippe bât. de Nevers S. de Rofoy. E. *Marie* de Roye F. de Jean S. de Roye † 1488.

Gerard bât. de Nevers Chev. de Rhodes 1476.

…r & de Charlotte de Nevers 1504.

Marie E. *Charles* C. de Nevers 1504.

…561. E. *Marguerite* de Bourbon F. de Charles D. de Vendôme 1538. † 1568.

…des D. de Nevers & de Rethel n. 1542. † 1601. E. *Louis* de Gonzague Pr. de Mantoue 1565.

…herine mariée …ouis d'Anjou …e Louis II. R. Naples & de le 1410. ren…ée à ſon pere …3. † âgée de …ans.

Iſabelle E. *Olivier* de Blois dit de Bret. C. de Penthievre 1406. † 1434.

Jeanne † jeune.

Anne † le 14 Déc. 1435. E. *Jean* D. de Bedford le 13 Avril 1423. † le 14 Sept. 1435.

Agnès † le 1 Déc. 1476. E. *Charles I.* D. de Bourbon au mois de Septemb. 1425.

Jean bât. de Bourg. Ev. de Cambray. Tige des S. de Montricourt.

Guy bât. de Bourg. S. de Crubecque. E. *Anne* de Baenſt F. de Jean S. de Georges.

Philippe S. de Crubecque † ſans enfans.

Philippe bât. de Bourg. E. *Antoine* de Rochebaron S. de Berzé-le-Châtel en Mâconnois.

Jean bât. Prevôt d'Aire.

Baudouin bât. de Bourg. n. env. 1445. † 1508. Tige des S. de Falais & de Bredam.

Marie bât. de Bourg. E. *Pierre* de Beaufremont S. & C. de Charny 1448.

Anne bât. de Bourg. † 1504. E. 1) *Adrien* de Borſelle S. de Brigdam. 2) *Adolphe* de Cleves S. de Ravenſtein.

Jolande bât. de Bourg. F. *Jean* d'Auly S. de Figuigny. Tige des S. de Piquigny.

Corneille bât. de Bourg. E. *Adrien* de Toulongeon S. de Mornay & de S. Aubin.

Marie bât. de Bourg. Relig.

Catherine bât. de Bourg. E. *Humbert* de Luyrieux S. de la Queille 1460.

Madelaine bât. de Bourg. E. *Bompar* S. de l'Aage & de Cournon, Bar. d'Ales.

Marguerite bât. de Bourg.

Digitized by Google

Digitized by Google

TAB 32. 33

Digitized by Google

LES ROIS DE LA BOURGOGNE CISJURANE.

Buvin ou *Buves* C. 830. E. *N...* F. de Bozon C. de Bourgogne.

BOZON C. de Vienne 871. D. d'Italie & Premier-Miniſtre 876. s'érige en Roi de Bourg. & ſe fait ſacrer à Lyon 879. † 887. E. *Irmengarde* F. de Louis II. Emp. & R. d'Italie 876.

Rotbert Ev. de Valence.

Richilde E. *Charles le Chauve* R. de Fr. 870.

Richard D. de Bourgogne dès 877. † 923. Les Annales de S. Bertin le nomment frere de Bozon, du moins d'un côté. Ce frere utérin, Quatrevaux le fait F. de Théodoric C. d'Autun, qui doit avoir épouſé la mere de Bozon, veuve de Rotert. E. *Adelaide*, ſœur de Rodolphe I. R. de Bourg.

LOUIS R. de Bourg. 887. ſacré à Valence 890. R. d'Italie 899. Emp. cour. à Rome au mois de Févr. 901. chaſſé de l'Italie par Berenger I. qui lui crève les yeux avant le mois d'Août 902. † env. 923.

N... une Princeſſe fiancée à *Carloman* R. de Fr. elle épouſe *Rotbald* C. d'Arles.

Raoul R. de Fr. 923. † 936. E. *Emme* F. de Robert I. R. de Fr. † 934.

Hugues C. *Bozon.*

Charles Conſtantin Pr. de Vienne † vers 951. ſans enfans.

Rodolphe ſe qualifie F. de l'Emp. Louis dans un titre de 929.

* * *

Thibaud C. E. *Berthe* F. du R. Lothaire II. † 926.

HUGUES C. de Vienne & de Provence, qualifié auſſi D. & Marq. créé R. d'Italie 926. cède le roy. de Bourg. au R. Rodolphe II. env. 930. † 947. E. 1) *Wille.* 2) *Hilde.* 3) *Berthe* F. de Bourcard D. de Suabe & veuve de Rodolphe II. R. de Bourg. Conc. *a) Valdelmonde*, *b) Befola*, *c) Rotce*, *d) Stephanie.*

Bozon F. nat. Marq. de Toſcane. E. *Wille.*

Berthe E. 1) *Bozon* C. d'Arles. 2) *Raimond* D. de Gothie & Pr. de Guienne.

I.

Lothaire aſſocié au R. d'Italie par ſon pere 931. † 950. E. *Adelaide* F. de Rodolphe II. R. de Bourg.

Alde E. *Alberic* F. d'Alberic Marq. d'Italie.

a.

Hubert Marq. de Toſcane. E. *Guille* F. de Boniface le Grand Marq. d'Italie.

b.

Bozon Ev. de Plaiſance.

b.

Berthe ou *Eudoxie.* E. *Romain* F. de Conſtantin Porphyrogenete Empер. d'Orient.

c.

N... fille.

d.

Thibaud Archid. de l'Egliſe de Milan.

HONORÉ BOUCHE *Hiſt. de Provence* Tom. I.
GUICHENON *Biblioth. Sebuſian.* in HOFMANNI *Collect. Monument.*
DOM BOUQUET *Recueil des Hiſtor. des Gaules & de la France* Tom. IX.
UGHELLI *Italia ſacra.*

Digitized by Google

LES ROIS DES DEUX BOURGOGNES.

Welfe C. & D. † avant 825. E. *Heigelwige* de Saxe, Abb. de Calen 825.

Judith † le 20 Mars 843. E. *Louis le Débonnaire* Emp. 819. † 840.

Ethicon C. Tige de la Maiſon des GUELPHES. *Voyez la Généalogie de Brunſvic-Lunebourg.*

Conrad C. Abbé de St. Germain d'Auxerre † le 16 Fevr. 863. E. *Adelaide.*

Rodolphe C. Abbé de St. Riquier † le 6 Janv. 866.

Welfe Abbé de Ste. Colombe de Sens & de St. Riquier † le 14 Nov. 881.

Conrad C. Abbé de Ste. Colombe de Sens 881. † 881. E. *N...*

Hugues Abbé de St. Germain d'Auxerre, de St. Vedaſte, de St. Martin de Tours & de Ste. Colombe de Sens D. de Fr. † 887.

RODOLPHE I. s'érige en R. de la Bourg. Transjurane 888. † le 25 Oct. 911. E. *Wille.*

Adelaïde E. *Richard* D. de Bourg. frere du R. Bozon. *Voyez Table XXXII.*

RODOLPHE II. R. de Bourg. 911. R. d'Italie 920. ou 922. réunit les deux Bourg. vers 930. † 937. E. 1) *Emme* 2) *Berthe* F. de Bourcard D. de Suabe.

Waldrade E. *Boniface* Marq. de Spolette & de Camerino.

Judith.

1. *Louis* † avant ſon pere. Ce Louis prit 20/6 avoit été F. de Raoul R. de Fr.

CONRAD LE PACIFIQUE R. des deux Bourg. 937. † 993. E. 1) *Adelaïde*, 2) *Mathilde* F. de Louis d'Outremer R. de Fr.

3. *Rodolphe* D.

2. *Bourcard* Ev. Guichenon le fait Ev. de Lauſanne.

2. *Adelaïde* † au mois de Déc. 999. E. 1) *Lothaire* R. d'Ital. † 950. 2) *Otton I.* R. d'Allem. & Emp. 951. † 973.

1. *Conrad* † avant ſon pere.

1. *Bourcard* Archev. de Lyon; nommé le R. Conrad ſon pere dans un titre de 1031. Il eſt auſſi nommé frere du R. Rodolphe III, dans pluſieurs titres † le 20 Août 1032.

1. *Giſele* † le 21 Juill. 1007. E. *Henri* D. de Bav. † 995.

2. RODOLPHE III. LE FAINÉANT R. des deux Bourg. 993. qualifié R. *des Allemans ou de Provence* dans un titre de 1030. † le 6 Sept. 1032. ſans enfans. E. 1) *Egiltrude.* 2) *Irmengarde.*

2. *Berthe* E. 1) *Eudes* C. de Champ. 2) *Robert* R. de Fr. 995. ſéparé d'elle env. 1004.

1. EUDES C. de Champ. qualifié R. *des Allemands ou de Provence* dans un titre de 1032.

2. *Gerberge* E. *Herman* D. de Suabe.

2. *Mathilde* E. *N...*

Giſele E. 1) *Brunon* de Brunſvic. 2) *Erneſt* D. de Suabe & d'Alſ. 3) CONRAD II. R. de Bourg. qui hérita du R. de Bourg. 1032.

Berthe E. *N...* C. de Geneve.

Gerold C. de Geneve.

HENRI II. LE SAINT D. de Bav. 995. R. d'Allem. 1002. Emp. 1014. déclaré héritier préſompt. du R. de Bourg. 1016. † 1024.

GUICHENON *Biblioth. Sebuſian.* in HOFMANNI *Collect. Monument.*
MABILLON *Annal. Ord. S. Benedicti.* MURATORII *Antiquit. Ital.*
D'ACHERY *Spicileg.* HONORÉ BOUCHE *Hiſt. de Provence* Tom. I.
ORIGINES GUELPHICÆ Tom. II. LEIBNITZII *Script. Rer. Brunſvic.* Tom. I.
DOM BOUQUET *Recueil des Hiſtor. des Gaules & de la France.*

Digitized by Google

Digitized by Google

TAB 34

Digitized by Google

LES ROIS DE PORTUGAL DEPUIS LE 1090 —

HENRI de Bourgogne F. de Henri de Bourg, & petit-f
C. de Portugal vers 1090. † 1112. E.

ALPHONSE I. furnommé HENRIQUEZ n. 1110. proclamé R. de Portugal le 25 Juill. 1139. le jour de la bat. d'Ourique † le 6 Déc. 1185. E. *Mahaud* F. d'Amé III. C. de Maurienne 1146. † 1157.

Urraque E. *Wer*
C. de

SANCHE I. n. 1154. R. 1185. † 6 Janv. Brandeis 1211. E. *Doulce* F. de Raymond-Berenguier C. de Barcell. 1174. † le 1 Sept. 1198. Conc. *a*) *Marie* Paez de Ribera. *b*) *Marie* Aires de Fornelos.

Urraque E. *Ferdinand II.* R. de Léon & de Gallice séparé pour cause de parenté avant 1179.

Mahaud ou *Thérese* † 1218. E. 1) *F* d'Alf. C. de Flandre † 1191. 2) *Eu* D. de Bourg. 1195. sép. 1198.

ALPHONSE II. dit LE GRAS n. le 25 Avr. 1185. R. 1211. † le 25 Mars 1223. E. *Urraque* F. d'Alphonse IX. R. de Caſt. 1206. † 1220.

Ferdinand C. de Flandre n. 1186. † 1233. E. *Jeanne* F. & hérit. de Baudouin C. de Flandre Emp. de Conſtant. 1211. † 1244.

Pierre C. d'Urgel n. 1187. † 1258. E. *Aremburge* F. & hérit. d'Emingaud C. d'Urgel † 1231.

Henri n. 1189. † jeune.

Thérese † 1250. E. *Alphonſe IX.* R. de Léon & de Gallice 1190. sép. 1195.

Sancie † 1229.

Mahaud ou *Mafalda* † 1257. E. *Henri I.* R. de Caſtille.

Blanche † 1240.

SANCHE II. n. le 8 Sept. 1207. R. 1223. déposé par une Bulle du Pape Innocent IV. du 25 Juill. 1245. chaſſé en 1246. ſe retire à Tolede où il meurt selon Brandeis en 1248. E. *Mencie Lopez* de Haro, veuve d'Alvare Perez de Caſtro.

ALPHONSE III. n. le 5 Mai 1210. C. de Boulogne 1235. Procu du Pape 1245. R. 1248. excommunié par le Pape 1275. & 1277. † que & hérit. de Renaud C. de Dammartin & d'Ide C. de Boulogn F. nat. d'Alphonſe X. R. de Caſtille vers 1254. † avant 1304.

1. *Robert I.* C. de Boulogne, prétendu F. légit. d'Alphonſe III.

Robert II. C. de Boulogne.

Robert III. C. de Boulogne.

Geoffroy de Boulogne.

Marie de Boulogne

Bertrand I. C. de Boulogne.

Bertrand II. C. de Boulogne.

Bertrand III. C. de Boulogne.

Jean C. de Boulogne cède ſon Comté à Louis XI. R. de Fr.

Madelaine de Boulogne. E. *Laurent* de Médicis.

CATHERINE de Médicis R. de Fr. prétend au royaume de Portugal 1580.

2. *Ferdinand* † avant 1262.

2. *Blanche* n. le 18 Févr. 1259. Abb. de Lorvano

• 1288 puis titulaire de las Huelgas de Burgos 1287. † après 1321.

3. *Conſtance* † jeune.

2. DENYS dit LE PERE DE LA PATRIE n. le 9 Oct. 1261. R. 1279. † le 7 Janv. 1325. E. *Ste. Elizabeth* F. de Pierre III. R. d'Aragon 1282. † le 4 Juill. 1336. canoniſée le 25 Mai 1625.

2. *Alphonſe* S. de Portalegre n. le 8 Févr. 1263. diſpute le trône à ſon frere, † le 2 Nov. 1312. E. *Yolande* F. de Manuel Inf. de Caſtille.

2. *Sancie* n. 1264.

3. *Ma* n. 1

Alphonſe S. de Leiria † 1300.

Iſabelle † avant 1367. E. *Jean* dit *le Borgne* Pr. de Biscaye, petit-fils d'Alphonſe X.

Conſta E. *Ge* *Nunez* Lara.

Conſtance n. env. 1250. † 1313. E. *Ferdinand IV.* R. de Caſtille 1302.

ALPHONSE IV. ſurnommé LE HARDI ou LE BRAVE n. le 8 Févr. 1291. R. 1325. † le 28 Mai 1357. E. *Béatrix* F. de Sanche IV. R. de Caſtille 1309.

Alphonſe Sanchez F. nat. S. d'Albuquerque. E. *Thé* S. d'Albuquerque 13

Jean-Alphonſe S. d'Albuquerque † 1354. E. *Iſa* S. de Montalegre

Martin Gilles d'Albuquerque tué par ordre de Pie

Alphonſe & *Denys* † jeunes.

Marie n. 1313. † 1356. E. *Alphonſe XI.* R. de Caſt. 1328.

PIERRE I. furnommé LE SEVERE ou LE JU de Caſt. rép. avant la conſommation du mariag Fernandez S. de Lemos prétendue femme de

2. *Louis* † 1340.

1. FERDINAND n. le 4 Déc. 1340. R. 1367. † le 29 Oct. 1383. E. *Eléonore Tellez* F. de Martin Alphonſe Tellez de Meneſes enlevée à ſon mari Jean Laurent d'Acunha 1371.

Béatrix n. 1372. E. *Jean I.* R. de Caſt. 1383.

Iſabelle F. nat. n. 1362. E. *Alphonſe* C. de Gijon F. nat. de Henri II. R. de Caſt. 1375.

3. *Marie* n. 1344. E. *Ferdinand* d'Aragon F. d'Alphonſe IV. R. d'Aragon.

Jean D. de Martin Eléonore. Tige d des C

THÉODORE CODEFROY *Traité de l'orig de la Maiſon de France*, à Paris
JACOB. GUILELM. IMHOF *Stemma Reg*
Mrs. DE SAINTE MARTHE *Hiſt. généal.*
P. ANSELME *Hiſt. généal. & chronol. de l*
Déclaration du droit de légitime ſucceſſion f *mere du Roi Très-Chrétien*, à Anv

Digitized by Google

COMTE HENRI JUSQU'À FERDINAND
— 1383.

de Robert le Vieux D. de Bourg. (*Tab. XXII.*) établi
Thérese F. d'Alphonse VI. R. de Castille.

ond Paëz de Lima
astamare.

Sanche E. *Ferdinand Nunnez* Grand de Gallice.

Thérese E. selon le P. Anselme de *Sanche Nunnez*.

Pierre F. nat. prend l'habit de Clairvaux au monastere d'Alcobace † env. 1175.

lippe *III.*

Ferdinand-Alphonse F. nat. Grand Porte-enseigne du royaume 1166. 1169. 1172.

Pierre-Alphonse F. nat. Relig. au monastere d'Alcobace.

Alphonse F. nat. Chev. de l'Ordre de S. Jean de Jérusalem.

Thérese F. nat. E. selon Faria de Sousa *Fernand Martinez* S. de Bragance.

Urraque F. nat. E. *Pierre-Alphonse* de Viegas.

rengère † 1220. selon Imhof *Walmar II.* R. de
nèm. 1213.

a. *Gille-Sanchez* † 1236. E. *Marie Garcias* de Sousa.

a. *Rodrigue-Sanchez* † 1245.

a. *Nuno-Sanchez.*

a. *Constance-Sanchez* † 1269.

a. *Major-Sanchez.*

a. *Thérese-Sanchez* E. *Alphonse Tellez* de Meneses. Tige des familles de MENESES, VILLA-REAL, TAROUCA-LINARES &c.

b. *Martin-Sanchez* C. de Trastamare. E. *Ella* Perez de Castro.

b. *Urraque-Sanchez* E. *Laurent Suarez* de Viegas.

r & défenseur du roy. par l'autorité
16 Févr. 1279. E. 1) *Mahaud* F. uni-
1235. répud. † vers 1262. 2) *Béatrix*

Ferdinand dit l'Infant de Serpa † 1246. E. *Sanche* F. de Ferdinand C. de Lara.

Eléonore n. 1211. E. *Waldemar* Pr. roy. de Danem. 1229. tué 1231.

Jean Alphonse F. nat. † 1234.

5.

2. *Vincent* n. le 22 Janv. 1268. † jeune.

Ferdinand-Alphonse F. nat. Chev. de l'Ordre des Templiers.

Gille-Alphonse F. nat. Command. de l'égl. de S. Blaise.

Alphonse-Denys F. nat. Tige des Marq. d'ARONCHES S. & C. de MIRANDA du surnom de SOUSA.

Martin-Alphonse surnommé *Chicorro* F. nat. Tige des S. de MORTAGOA, de GOUBEA, de BERINGEL, de ALCOENTRE, des C. de PRADO, & des Marq. de LAS MINAS aussi du surnom de SOUSA.

Rodrique-Alphonse F. nat. Prêtre † 1302.

Léonore-Alphonse F. nat. † après 1302. E. 1) *Etienne* de Sousa S. de Chaves Chancel. de Portugal. 2) *Gonsalve Garcias* de Sousa C. de Neyra 1273.

Urraque-Alphonse F. nat. E. *Jean Mendez* de Brideros.

lez-

Marie E. 1) *Telez* Inf. de Molina S. de Montalegre F. d'Alphonse Fernandez bât. d'Alphonse X. R. de Castille. 2) *Ferdinand* de Haro S. d'Ordunno.

Béatrix E. *Pierre Fernandez* de Castro S. de Lemos.

Martinez F. de Jean-Alphonse

F. de Tellez de Meneses

le Cruel R. de Castille 1361.

Pierre F. nat. C. de Barcelos n. 1287. † 1354. Il est auteur du Nobiliaire de Portugal E. 1) *Blanche Perez* de Portel-Sousa. 2) *Marie Ximenes* de Coronel.

Ferdinand-Sanchez F. nat. † le 13 Nov. 1327.

Jean-Alphonse F. nat. S. d'Aronza tué par le R. Alphonse IV. 1336. E. *Jeanne Ponce* de Leon.

Pierre-Alphonse F. nat. E. *Marie* Mendez.

Marie F. nat. E. *Jean* de la Cerda F. d'Alphonse de la Cerda.

ICIER n. le 8 Janv. 1320. R. 1357. † le 18 Janv. 1367. E. 1. *Blanche* F. de Pierre Inf.
33. 2) *Constance* F. de Jean Emanuel de Villena. 3) *Agnès* de Castro F. nat. de Pierre
rre I. déclarée telle après sa mort 1361. Conc. *Thérese-Gille-Laurent* de Gallice.

Isabelle & *Jean* † jeunes.

Eléonore n. 1328. † 1348. E. *Pierre IV.* R. d'Aragon 1347.

2. alencia de Campos. E. 1) *Marie Tellez* F.
phonse Tellez de Meneses, soeur de la Reine
Constance F. nat. de Henri II. R. de Castille.
. de EZA, de CASCAEZ, de SOALLANS,
PENELA du surnom de VASCONCELLOS.

2. *Denys* E. *Jeanne* F. nat. de Henri II. R. de Castille. Tige des C. de VILLAR-DOMPARDO du surnom de TORRES.

2. *Béatrix* E. 1) *Sanche* d'Albuquerque F. nat. d'Alphonse XI. R. de Castille 1373. 2) *Thomas* Filz Alan C. d'Arondel.

JEAN F. nat. R. de Portugal en 1385.

V. Tab. XXXV.

tes Rois de Portugal issus en ligne masculine.
410.
nsitanicum p. 2 & 3.
Maison de France Tom. II. L. XLI.
ison royale de France Tom. I. p. 569.
royaume de Portugal appartenant à la Reine
382.

Digitized by Google

Digitized by Google

TAB 35

Digitized by Google

LES ROIS DE PORTUGAL DEI

1383 —

JEAN I. surnommé **LE PERE DE LA PATRIE & LE GRAND**, puis **ROI DE BONNE MÉMOIRE**, F. nat. de Pierre R. de Por
R. aux Etats de Coimbre le 6 Avr. 1385. défait les Castillans à la bat. d'Aljubarota le 14 Août 1385. prend Ceuta l

Alphonse n. 1390. † 1400.

EDOUARD n. le 31 Oct. 1391. R. 1433. † le 9 Sept. 1438. E. *Eléonore* F. de Ferdinand I.R. d'Aragon 1428. † le 19 Févr. 1445. Coac. *Jeanne* Manuel F. de Ferdinand Manuel S. de Zebico de la Torre.

Pierre D. de Coimbre n. l
9 Décemb. 1392. Régent d
roy. 1439. tué le 20 M
1449. E. *Isabelle* F. de Jaqu
d'Arag. C. d'Urgel 1438.

ALPHONSE V. surnommé l'AFRICAIN n. en Janv. 1432. R. 1438. † le 28 Août 1481. E. *Isabelle* F. de Pierre D. de Coimbre 1448. † le 2 Déc. 1455.

Ferdinand D. de Viseo Grand-Maitre des Ordres de Christ & de St. Jaques, Connét. de Portug. n. 1433. † le 18 Sept. 1470. E. *Béatrix* F. de Jean Connét. de Portug. † 1506.

Philippe † 1419. âgée de 10 ans.

Eléonore n. le 8 Sept. 1434. †1/3 Sept. 1476. E. *Frédéric III.* Emp. d'Allem. le 17 Mars 1452. à Rome.

Catherine Relig. de Ste. Claire de Lisbonne † le 12 Juin 1463.

Jeanne Posthume † le 13 Juin 1475. E. *Henri IV.* R. de Castille 1455.

Jean-Emanuel F. nat. Ev. de Ceuta & puis de Guarda. Conc. avant sa retraite du monde *Juste Rodriguez* nourrice du R. Emanuel. Tige des C. d'ATALAYA du surnom de MANUEL.

Pierre Connét. de Portug.
Maitre de l'Ordre d'Avis
mé R. d'Aragon par les C
1464. défait à Cervera en
logne par le R. Jean d'Ara
29 Févr. 1465. † à Grano
Catalogne le 30 Juin 147

Eléonore † après 1517. E. *Jean II.* R. de Portugal 1472.

Isabelle E. *Ferdinand II.* D. de Bragance.

Jean D. de Viseo & de Béja Grand-Maitre des Ordres de Christ & de S. Jaques.

Jaques D. de Viseo & de Béja Grand-Maitre de l'Ordre de
le R. Jean II. qui le poignarda le 22 Août 1484. Conc.

Alphonse F. nat. D. de Viseo, Connét. de Portu

Jeanne n. le 4 Févr. 1452. Régente du Portug. 1471. Relig. au monaſt. de Jésus à Aveiro 1475. † le 14 Mars 1490. béatifiée 1693.

JEAN II. surnommé LE PRINCE PARFAIT & LE GRAND n. le 3 Mars 1455. R. 1481. † le 25 Oct. 1495. E. *Eléonore* F. de Ferdinand D. de Viseo 1472. † après 1517. Conc. *Anne* de Mendoza F. de Nunez Hurtado de Mendoza.

1.
Michel n. le 24 Août 1498. proclamé Pr. de Castille & d'Aragon, puis Pr. de Portugal † à Grenade le 19 Juill. 1500.

JEAN III. n. le 6 Juin 1502. R. 1521. † le 1 Juin 1557. E. *Catherine* F. de Philippe I. d'Autr. R. de Castille 1525. † 1577.

2.
Isabelle n. le 4 Oct. 1503. † le 1 Mai 1539. E. *Charlesquint* ou *Charles I.* R. d'Esp. le 11 Mars 1526.

Béatrix
1504. †
1538. E.
D. de S

Alphonſe Pr. de Portug. n. le 18 Mai 1475. † le 13 Juill. 1491. E. *Isabelle* de Caſt. F. de Ferdinand le Catholique 1490. mariée en ſecondes nôces au R. Emanuel.

George F. nat. n. 1481. D. de Coimbre S. de Torres-Novas, d'Aveiro & de Monte-Mor. E. *Beatrix* de Mello F. d'Alvare de Portugal-Bragance 1500. Tige des D. d'AVEIRO & d'ABRANTES du ſurnom d'ALENCASTRO.

Marie n. le 15 Oct. 1537. † le 12 Juill. 1545. E. *Philippe II.* R. d'Esp. 1543.

Jean P. de Portug. avant le pere. *Jeanne* F. de l'Emp. Charlesquint 1552. † 1573.

Alphonſe. Emanuel. Philippe. Denys. Antoine. Iſabelle. Béatrix. † jeunes.

Edouard F. nat. Ev. de Guarda & Archev. de Braga † 1543.

Emanuel
de Savoi
Prétendu
de Portu

Voyez
de

SÉBASTIEN n. posthume le 20 Janv. 1554. R. 1557. tué à la bat. d'Alcaçar le 4 Août 1578.

PHILIPPE II. R. d'Esp. s'empare du R. de Portugal 1580. † 1598.

PHILIPPE III. R. d'Esp. & de Portugal 1598. † 1621.

PHILIPPE IV. R. d'Esp. & de Portug. 1621. dépouillé du R. de Portug. par la révolution du 1 Décemb. 1640.

Voyez les Rois d'Eſpagne.

Emanuel-Felix Pr. tit. de Portug. Relig. Carme, puis Proteſtant † 1666. E. *Jeanne* de Hanau F. d'Albert C. de Hanau 1646. † 1673.

Louis-Guillaume Pr. tit.
Grand d'Esp. † 1661.
Baptiſte Capece-Galeo

Eliſabeth-Marie n. 1648. E. *Adrien* Bar. de Gent. 1678.

Anne-Louiſe n. 1649.

Chriſtine Delfrique n. 1650.

Emanuel-Eugene de P

JAC. GUIL. IMHOF. *Stemma Regium Lusit*
Mrs. DE SAINTE MARTHE. *Hiſt. généal.*
P. ANSELME. *Hiſt. généal. & chronol. de la*
SCHMAUSSENS *neueſter Staat von Portugal*

Digitized by Google

UIS JEAN I. JUSQU'À JEAN IV.
– 1640.

; (*Tab. XXXIV.*) n. le 11 Avr. 1358. Grand-Maitre de l'Ordre d'Avis 1365. déclaré Régent & Défenſeur du roy. 1383. proclamé
it Août 1415. † le 14 Août 1433. *E. Philippe* F. de Jean de Gaunt D. de Lancaſtre 1387. † 1415. Conc. *Agnès.*

Henri D. de Viſeo Grand-Maître de l'Ordre de Chriſt n. le 4 Mars 1394. encourage les Portugais à la navigation & bâtit la ville de Sagrez dans les Algarves, où il établit ſa réſidence † 1460.

Iſabelle n. le 21 Févr. 1397. † le 17 Déc. 1471. *E. Philippe le Bon* D. de Bourg. 1429.

Jean Connêt. de Portug. n. 1400. † 1442. *E. Iſabelle* F. d'Alphonſe I. D. de Bragance † 1445.

Ferdinand Grand-Maître d'Avis n. le 29 Sept. 1402. † en captivité à Fez 1443.

Béatrix F. nat. *E.* 1) *Gilbert Talbot* Baron d'Irchenfield. 2) *Thomas Fitz Alan* C. d'Arundel.

Alphonſe F. nat. Tige des Ducs de BRAGANCE.

Tab. XXXVI.

Jean Régent du roy. de Chypre † 1457. *E. Charlotte* de Lufignan F. & hérit. de Chypres.

Jaques Archev. de Lisbonne & Cardinal † le 27 Août 1459.

Iſabelle † le 2 Déc. 1455. *E. Alphonſe V.* R. de Portugal 1445.

Philippe religieuſe † 1497. *E. Alphonſe* R. de las 1455.

Béatrix † 1468. *E. Adolphe* de Cleves S. de Ravenſtein 1453.

Jaques Grand-Maître de l'Ordre de S. Jaques & Connêt. de Portug. † 1443.

Iſabelle † le 15 Août 1496. *E. Jean II.* R. de Caſtille 1447.

Béatrix † 1506. *E. Ferdinand* D. de Viſeo.

riſt, conſpira contre *nos de Zea & Soto.*

Edouard, *Denys*, *Simon* & *Catherine* † jeunes.

EMANUEL ſurnommé LE GRAND n. le 1 Juin 1469. D. de Béja & Connêt. de Portug. R. 1495. † le 13 Déc. 1521. *E.* 1) *Iſabelle* de Caſtille veuve d'Alphonſe Pr. de Portug. 1497. † le 24 Août 1498. 2) *Marie* de Caſtille ſœur puînée de la précédente 1500. † le 7 Mars 1517. 3) *Eleonore* F. de Philippe I. d'Autr. R. de Caſtille 1518. mariée à François I. R. de Fr. 1530. † 1558.

† 1504.

e 31 Déc. 1506. † le 27 Nov. 1555. Conc. *Yolande Gomez* ſurnommée *la Pelicane*, crue ſecrétement mariée.

Louis D. de Béja n. le 3 Mars 1506. † le 27 Nov. 1555. Conc. *Yolande Gomez* ſurnommée *la Pelicane*, crue ſecrétement mariée.

Ferdinand D. de Guarda & de Francoſo n. le 5 Juin 1507. † 1534. *E. Guyomar* F. de François Coutinno C. de Marialva.

Alphonſe Cardin. & Archev. de Lisbonne n. le 23 Avr. 1509. † le 21 Avr. 1540.

HENRI n. le 31 Janv. 1512. Cardinal Prêtre Archev. de Braga & puis de Lisbonne, Régent du roy. 1562. R. 1578. † le 31 Janv. 1580.

Edouard D. de Guimaraens Connêt. de Portugal n. le 7 Sept. 1515. † le 20 Nov. 1540. *E. Iſabelle* F. de Jaques D. de Bragance 1536.

Charles n. 1520. † 1521.

Marie n. 1521. † 1578.

ilibert D. † 1580. au trône 1580.

ANTOINE Prieur de Crato, Connêt. de Portug. F. nat. n. 1531. proclamé R. à Santaren le 19 & à Lisbonne le 24 Juin, chaſſé le 22 Oct. 1580. † le 26 Août 1595.

Marie † 1577. *E. Alexandre Farneſe* D. de Parme 1565. † 1592.

Catherine † vers 1618. *E. Jean* D. de Bragance † 1582. Elle eſt parmi les prétendans au trône de Portug. 1580.

Edouard Poſthume n. 1541. D. de Guimaraens Connêt. de Portug. † 1576.

Rainuce I. D. de Parme † 1622. Prétendant au trône de Portug. 1580.

Theodoſe D. de Bragance † 1630.

JEAN IV. R. de Portug. 1640.

Voyez Table ſuivante.

:s Ducs voie.

uel Pr. III. de Portug. F. nat. † le *iv.* 1638. E. 1) *Emilie* de Naſſau F. *illaume* Pr. d'Orange 1597. † 1629. *ſe Oſorio* F. d'honneur de l'Archi-Iſabelle-Claire-Eugenie.

Chriſtophe F. nat. † le 3 Juin 1638.

Pierre. Denys. Alphonſe. autres F. nat.

e Portug. Marq. de Tramoſo *Anne-Marie* F. de Jean-Pr. de Monteleon.

Julienne-Catherine † 1680.

Mauriceste-Eleonore E. *George-Frédéric* Pr. de Naſſau-Siegen.

tug. Marq. de Troncos & de Tramoſo n. 1633. † 1687.

Ferdinand-Alexandre de Portug. n. 1634. Chev. de l'Ordre de St. Jaques C. de Sindin, puis Abbé de St. Bernard d'Anvers 1660.

pag. 4 & 1.
la Maiſon de France Tom. II. Liv. XII.
iaiſon royale de France Tom. I. p. 190.

Digitized by Google

Digitized by Google

TAB 36 (*a*)

Digitized by Google

LES ROIS DE PORTUGAL DE

Alphonſe F. nat. de Jean I. Roi de Portugal (
crece D. de Bragance 1442. † 1461. E.
Perreyra C. de Barcellos 1411. 2) *Conſtance*

1.

Alphonſe C. d'Ourem, Marquis de Valencia † 1460. Conc. *Béatrix de Souſa* F. de Martin-Alphonſe de Souſa S. de Morranga.

Ferdinand
E. *Jeanne*

Alphonſe bât. d'Ourem, Évêque d'Evora 1484. Conc. avant ſon épiſcopat, *Philippine de Macedo* F. de Jean Gonſalve de Macedo.

François F. nat. C. de Vimioſo S. d'Aguyar † 1548. Tige des C. de VIMIOSO.

Martin F. nat. Évêque de Funchal.

Ferdinand II. D. de Guimaraens, puis D. de Bragance, décapité par ſentence le 22 Juin 1483. E. 1) *Éléonore de Meneſes* F. de Pierre C. de Villareal. 2) *Iſabelle* F. de Ferdinand D. de Viſeo.

Jean Marquis de Monte-Major, Connétable de Portugal † 1484. E. *Iſabelle* F. de Pierre de Noronna, Archevêque de Lisbonne.

2.

Jaques D. de Bragance n. 1480. E. 1) *Éléonore de Guzmann* F. de Jean-Perez D. de Medina-Sidonia 1501. † 1512. 2) *Jeanne de Mendoza* F. de Diegue de Mendoza, Grand-Alcaide de Mouram 1520.

1.

Théodoſe I. D. de Bragance & de Barcellos. E. 1) *Iſabelle de Caſtro* F. de Denys C. de Lemos, ſon oncle. 2) *Béatrix* F. de Lo de Portugal Alencaſtro, Grand-Commandeur de l'Ordre d'Avis.

1.

Jean I. D. de Bragance & de Barcellos † 1582. E. *Catherine* F. d'Edouard Infant de Portugal D. de Guimaraens † 1618.

Théodoſe II. D. de Bragance & de Barcellos n. 1567. † le 29 Nov. 1630. E. *Anne de Velaſco* F. de Jean-Fernandez de Velaſco D. de Frias 1603.

JEAN IV. (II.) D. de Bragance & de Barcellos n. le 19 Mars 1604. R. de Portugal proclamé le 1. cour. le 15 Déc. 1640. † le

Guzmann F. de Jean Emanuel Perez D. de Medina-Sidonia 1632. Régente 1656. ſe démet de la régence 1662. † le 28 Févr. 1666.

Théodoſe Pr. du Portugal D. de Bragance n. le 8 Févr. 1634. † le 15 Mai 1653.

Jeanne n. le 18 Sept. 1636. † le 27 Nov. 1653.

Catherine n. le 25 Déc. 1638. † le 31 Déc. 1705. E. *Charles II.* R. d'Angleterre 1662.

ALPHO
ſe demet
Charles-

MC. GUIL. IMHOF. *Summa reg*
P. ANSELME *Hiſt. généalog. &*
France. T. I. p. 614.
SCHMAUSS *Staat von Portugal*

Digitized by Google

LA MAISON DE BRAGANCE.

ab. 35.) C. de Barcellos & S. de Guimaraens; *Béatrix* F. & hérit. de Nuno-Alvarez de *de Noronna* F. d'Alphonse C. de Gyon.

1. *I.* D. de Bragance, Connétable de Portugal. F. & hérit. de Jean de Castro S. de Cadaval.

1. *Isabelle* † 1445. E. *Jean* Connétable de Portugal F. du R. Jean I.

vare C. de Tentugal. E. *Philippine de Mello* F. & hérit. de Roderic C. d'Olivenza. Tige s Marquis de FERREIRA, D. de CADAVAL ainsi que des C. de GELVES & d'AÇUMAR & des D. de VERAGUAS.

Alphonse C. de Faro. E. *Marie de Noronna*, F. & hérit. de Sanche C. d'Odemira. Tige des C. d'ODEMIRA, des S. de VIMIERO & C. de FARO.

Béatrix E. *Pierre de Meneses* premier Marquis de Villareal. Tige des MARQUIS depuis D. de VILLAREAL & de CAMINHA.

2. *Denis* E. *Béatrix de Castro-Osorio* F. & hérit. de Roderic C. de Lemos en Galice 1500. Tige des C. de LEMOS D. de TAURISANO, éteints en 1694.

2. *Alphonse* Grand-Commandeur de l'Ordre de Christ.

s

1. *Isabelle* E. *Edouard* D. de Guimaraens F. du Roi Emanuel 1536.

2. *Constantin* Grand-Chambellan du R. Jean III. & Vice-Roi des Indes.

2. *Jean* Prieur de Guimaraens.

2. *Théoton* Archevêque d'Evora † 1602.

2. *Jaques*, tué à la bataille d'Alcaçar 1578.

louard Marquis de Flechilla & Grand d'Espagne. E. *Béatrix* F. & hérit. de Jean-Alvarez de Tolede C. d'Oropesa & de Deleytosa. Tige des C. d'OROPESA.

6 Nov. 1656. E. *Louise de*

Edouard D. de Bragance n. le 31 Mars 1605. Général d'Artillerie au service de l'Empereur, arrêté prisonnier & livré aux Espagnols 1641. † le 3 Sept. 1649.

SE VI. n. le 21 Août 1643. R. 1656. prend les rênes du Gouvernement le 22 Avril 1662. u gouvernement le 23 Nov. 1667. † le 12 Sept. 1683. E. *Marie-Françoise-Elisabeth* F. de médée de Savoie D. de Nemours le 25 Juin 1666. séparée par sentence le 24 Mars 1668.

PIERRE II. Régent 1667. R. 1683.

Tab. XXXVI. (b)

ut Lusitan. p. 27. *seq.*
hronol. de la Maison royale de

F. II. p. 52.

Digitized by Google

Digitized by Google

TAB 36 (*b*)

Digitized by Google

LES ROIS DE PORTUGAL DI

PIERRE II. F. cadet du R. Jean 1648. déclaré Régent le 23 Nov E. 1) *Marie-Françoise-Elisabeth* le 2 Avr. 1668. † le 27 Déc. F. de Philippe-Guillaume Élect 4 Août 1699. Conc. *a) Donna*

1.
Elisabeth-Marie-Louise n. le 6 Janv. 1669. † le 21 Oct. 1690. fiancée à Victor Amédée D. de Savoie par contrat de mariage signé le 25 Mars 1681.

2.
Jean Pr. du Brésil n. le 30 Août † le 17 Sept. 1688.

2.
JEAN V. n. le 22 Oct. 1689. R. le 9 Dec. 1706. proclamé le 1. Janvier 1707. † le 31 Juill. 1750. E. *Marie-Anne-Josephine-Antoinette* F. de l'Emp. Léopold n. 1683. m. le 27 Oct. 1708. † le 14 Août 1754.

2.
François-Xavier Prieur de Crato n. le 25 Mai 1691. † le 21 Juill. 1742.

2.
Antoine-François-Benno n. le 15 Mars 1695. Dominicain 1743. † le 19 Oct. 1757.

Th n. l 16

Don Juan de Bragance F. nat. légit. en 1750. par le R. Jean V. Chef Grand-maître de la Reine. E. *Marie-Marguerite* F. de Roderic de de Cadaval, veuve de Joachim-François de Saa Marquis d'Abr

Marie-Barbe n. le 4 Déc. 1711. † le 27 Août 1758. E. *Ferdinand VI.* R. d'Espagne le 19 Janv. 1729.

Pierre Pr. du Brésil n. le 19 Oct. 1712. † le 29 Oct. 1714.

JOSEPH I. n. le 6 Juin 1714. R. 1750. † le 25 Févr. 1777. E. *Marie-Anne-Victoire* F. de Philippe V. R. d'Espagne le 31 Mars 1732.

Charles n. le 2 Mai 1716. † 1736.

PIERRE III. (*Pierre-Clément*) n. le 5 Juill. 1717. R. 1777. E. *Marie-Françoise-Isabelle* F. du R. Joseph I. son frere & Princesse du Brésil le 6 Juin 1760.

Alexandre-Franç n. le 24 Sept. 17 † le 2 Août 17

MARIE I. (*Marie-Françoise-Isabelle*) n. Princesse du Brésil le 17 Déc. 1734. R. 1777. E. PIERRE III. F. puîné du R. Jean V, le 6 Juin 1760.

Marie-Anne-Françoise n. le 8 Oct. 1736.

Marie-Françoise-Dorothée n. le 21 Sept. 1739. † le 14 Janv. 1771.

Marie-Françoise-Benoite n. le 24 Juill. 1746. E. *Joseph-François-Xavier* Pr. du Brésil F. de la Reine Marie I. & du R. Pierre III.

Joseph-François-Xavier n. Pr. de Beira le 21 1761. Pr. du Brésil 1777. E. *Marie-Françoise-I* fa tante, F. du R. Joseph I. le 21 Févr. 1

JAC. GUIL. IMHOF *Stemma r*
P. ANSELME *Hist. généalogiq de France* Tom. I. p. 611.
SCHMAUS *Staat von Portuga*

Digitized by Google

LA MAISON DE BRAGANCE.

IV. (*Tab. 36. a*) n. le 26 Avril
1667. R. 1683. † le 9 Déc. 1706.
mme de son frere Alphonse VI.
83. 2) *Marie-Sophie-Elisabeth*
r Palatin le 11 Août 1687. † le
a Armanda de Verga.

2.
e-Josephine-Xavier
24 Févr. 1696. † le
évr. 1708.

e la marine 1757.
lello de la Maison
tes 1757. † 1764.

2.
Emanuel n. le 3 Août 1697. entre au service de l'Emper. † le 3 Août 1766.

2.
Marie-Xavier n. le 30 Janv. 1699. † 1736.

a.
Louise légitimée le 25 Mai 1691. E. 1) *Louis de Mello* D. de Cadaval 1695. † 1700. 2) *Jaques de Mello* D. de Cadaval frere du précédent 1702.

a.
Michel n. le 15 Oct. 1699. légit. 1713. se noya le 13 Janv. 1724. E. *Louise-Antoinette-Casimir* F. & hérit. de Charles-Joseph-Procope Pr. de Ligne Marquis d'Aronches le 29 Janv. 1715. † le 16 Avr. 1729.

a.
Joseph n. le 6 Mai 1703. Archevêque d'Evora, Primat de Portugal, Archevêque de Braga † 1756.

Antoine de Bragance F. nat. n. le 1. Oct. 1714. légit. 1755. exil. 1760. rappellé 1777.

Caspar de Bragance F. nat. n. le 13 Octob. 1716. Archev. de Braga & Primat du royaume 1758. exil. 1760. rapp. 1777.

Joseph de Bragance F. nat. n. le 8 Sept. 1720. légit. 1755. exil. 1760. rappellé 1777.

Jeanne-Françoise-Antoinette n. le 11 Nov. 1716. E. *Louis-Josias-Thomas* Marq. de Cascaes & C. de Monte-Santo 1738.

Pierre Marq. d'Aronches & D. de Lafoens n. le 19 Janv. 1718. † le 27 Juin 1762.

Jean-Charles D. de Bragance n. le 6 Mars 1719.

oût
oite
7.

Jean-François de Paule n. le 26 Sept. † le 10 Oct. 1763.

Jean-Marie-Joseph n. le 13 Mai 1767.

Marie-Anne-Victoire n. le 15 Déc. 1768.

Marie-Clémentine-Françoise n. le 10 Juin 1774. † le 27 Juin 1776.

Marie-Isabelle n. le 22 Déc. 1766. † le 14 Janv. 1777.

om Lusit. pag. 22.
& chronol. de la Maison royale

Tom. II. pag. 54.

Digitized by Google

Digitized by Google

TAB 37

Digitized by Google

LES ROIS VISIGOT

ALARIC I. R. des Visigot
†

I. ATAULFE R. des Visigoths 410. prend Narbonne & Toulouse 413. & Barcelone 415. assass. 415. E. *Placidie* F. de l'Emp. Théodose le Grand 414.

II. SIGERIC R. 415. tué

IV. THÉODORIC I. ou T
bat. des champs Catalau

V. THORISMOND R. 451. tué 453.

VI. THÉODORIC II. R. 453. reprend Narbonne vers 462. tué par son frere Euric 466.

Frédéric tué dans une bataille près d'Orléans con

VIII. ALARIC II. R. 484. tué à la bat. de Vouglé

IX. GESALIC ou GISELIC proclamé par un parti des Goths 507. chassé en Afrique 509. défait par les Ostrogoths à Barcelone & tué au passage de la Durance 511.

XI. AMALARIC est s

X. THÉODORIC III. R. des Ostrogoths regne aussi sur les Visigoths depuis 511. † 526.

XII. THEUDIS nommé aussi THÉODORIC ou THÉODORET R. 531. s en Espagne & probablement à Barcelone, assassiné 548.

XV. ATHANAGILDE proclamé contre Agila 552. appelle les Impériaux en Espagne & leur cède la côte de la méditerranée depuis le détroit de Gibraltar jusqu'au R. de Valence 552. maître de la monarchie par la mort d'Agila 554. il établit sa cour à Tolède vers 555. † 567. E. *Gosuinthe.*

XVI. LIUVA I. R.

Galsuinthe ou *Galsonte* E. *Chilperic I.* R. de Soissons 566.

Brunichilde ou *Brunehaut* E. Sigebert I. R. d'Austrasie 565.

XVIII. S. HERMENIGILDE
572. se fait Catholique vers 5
pere qui le fait mourir 585. E. *I*
& de la R. Brunehaut 577. †

Athanagilde emmen

Ardabaste selon Ferreras F. d'Athan
du R. Chindas

XXXIII. ERVIGE élu le 6 O

Cixilane E. XXXIV. EGIZA n
la flotte des Sa

XXXV. WITIZA associé à la
bat la flotte des Sarazins 709.
† 710.

Evan
attirent les Sarazins en

XXI. WITERIC R. 603. assassiné pour ses cruautés 610.

XXII. GONDEMAR R. 610. † 612.

Hermembergue E. *Thierry II.* R. de Bourg. 607. qui la répudie 608.

XXIII. SISEBUT R. 612. † 621.

XXIV. RECARED II. R. 621. † trois mois après son élection.

XXX. CHINDASUINTHE R. 642. † 652.

XXXII. WAMBA R. 672. gagne un combat

XXXI. RÉCÉSUINTHE associé à la couronne le 22 Janv. 649. regne seul 652. † 672. E. *Ricibe*

XXXVI. RODERIC dernier R. des Visigoths élu à la place de Witiza 710. défa

AGUIRRE *Concilia Hispa*
FERRERAS *Hist. générale*
Histoire générale de Langu
MASCOV *Geschichte der*
VON BUNAU *Teutsche K.*

Digitized by Google

HS DE L'ESPAGNE.

pille Rome le 24 Août 410.

près sept jours de regne.

EDORET R. 419. tué à la ques contre Attila 451.

III. WALLIA établit sa cour à Toulouse 419. † 419.

Egidius 463. VII. EURIC R. 466. fait sur les Romains la conquête de l'Espagne 472. † 484. E. *Ragnachilde.*

ntre les Francs 507. Les Goths reduits au Languedoc. 1) Conc. *N...* 2) E. *Theudigoth* ou *Theudichufe* F. nat. de Théodoric R. des Ostrogoths.

la turèle de Théodoric, R. des Ostrogoths; il regne par lui-même depuis 526. siège à Narbonne, & est tué 531. E. *Clotilde* F. de Clovis le Grand 528.

a le premier XIII. THÉODISELE appellé auſſi THÉODIGILE ou THÉODIGIS R. 548. aſſaſſiné pour ſes débauches 549. XIV. AGILA R. 549. aſſaſſiné 554.

7. † 572. XVII. LEOVIGILDE aſſocié au trône par ſon frere Liuva I. 568. regne ſeul depuis 572. détruit le R. des Sueves 584. † 586. E. 1) *Théodoſie* F. de Severien. 2) *Goſuinthe* veuve d'Athanagilde.

ocié à la couronne par ſon pere ſe revolte deux fois contre ſon *nde* F. de Sigebert I. R. d'Auſtraſie *s* 583.

à Conſtantinople 584.

lde. E. *N...* couſine germaine nthe vers 645.

ob. 680. † le 15 Novemb. 687.

eu du R. Wamba, R. 687. bat tins 696. † 700.

aronne vers 696. regne ſeul 700. detrôné par Roderic vers 710.

Sifebut
egne au mois d'Oct. 711.

XIX. RECARED I. aſſocié à la cour. par ſon pere 572. regne ſeul depuis 586. embraſſe la foi Catholique & la profeſſe publiquement au Concile de Tolede 589. † 601. E. 1) *Baddon* ou *Bada* F. d'un Goth. 2) *Rigonthe* F. de Chilperic I. R. de Neuſtrie & de la R. Fredegonde 584. répud. 3) *Clodoſvinde* F. de Sigebert I. R. d'Auſtraſie & de la R. Brunehaut vers 588.

XX. LIUVA II. n. *ſelon Iſidore* 581. R. 601. detrôné & tué par Witeric 603.

XXV. SUINTHILA R. 621. chaſſe les Impériaux & eſt le premier R. de toute l'Eſpagne 624. Il eſt detrôné par Siſenand 631. † 635. E. *Theodore ſelon quelques-uns* F. de Siſebut.

XXVIII. CHINTILA R. 636. † 640.

XXIX. TULGA R. 640. eſt detrôné par Chindaſuinthe, qui lui fait couper les cheveux 642.

XXVI. RICIMER aſſocié au trône par ſon pere 625. detrôné 631.

XXVII. SISENAND R. 631. † 636.

val ſur les Sarazins vers 677. abdique la couronne & ſe retire dans un monaſtere 680. † 688.

F. d'un Seigneur Goth vers 649. *Théodefred* prétendu F. de Chindaſuinthe.

à la bataille de Xerès de la Frontera par les Sarazins le 17 Juill. 712. E. *Egilone.*

Tom. III. & ſuiv.
Eſpagne Tom. II.
par les BENEDICTINS Tom. I.
ſchen Anmerkung XI. pag. 60.
ts- und Reiche-Hiſtorie.

Digitized by Google

Digitized by Google

TAB 38

Digitized by Google

LES ANCIENS

PELAGE suivant quelques-uns F. de Favila, petit-fils du R. Chindasuinthe, prétendu fondateur du R. de Léon 718. † 737. E. *Gaudiose.*

FAVILA R. 737. † 739. E. *Froluiba.* — *Hermesende* E. ALPHONSE I. dit LE CATHOLIQUE 734. — ALPHONSE

FROILA I. R. 757. bâtit Oviedo 761. affaffiné 768. E. *Munnie*, prifonnière Navarroife. — *Wimaran* poignardé par le R. Froila fon frere 767. — *Aufinde* ou *Adofinde* E. SILO R. 774. † 783.

ALPHONSE II. surnommé LE CHASTE proclamé en 783. cède le trône à son oncle Mauregat, reprend la couronne 791. établit E. *Berthe* ou *Bertinalde* Pr. du sang royal de France.

ALPHONSE III. surnommé LE GRAND, auteur d'une Chronique qui porte son nom n. 848. recon

GARCIE revolté contre son pere 907. R. 910. † 913. E. *N.*. F. de Munno Fernandez. — ORDONNO II. obtient la Galice

Sanche † jeune. — ALPHONSE IV. surnommé LE MOINE R. 924. abdique en faveur de son frere 927. tente en vain de remonter sur le trône & est enfermé 930. † 932. E. *Urraque Ximene* F. de Sanche I. R. de Nav.

ORDONNO IV. dit LE MAUVAIS prend les armes contre Sanche I. 956. se fait proclamer Roi 958. chaffe il fe fauve chez les Mahométans 960. E. *Urraque* F. du C. Ferdinand Gonçalez, veuve du R. Ordonno III. 958.

ORDONNO III. R. 950. † 955. E. F. de Ferdinand Gonçalez C. de Caſt répud. 951. 2) *Elvire* 951.

VÉRÉMOND ou BERMUDE II. dit LE GOUTEUX proclamé contre Ramire III. le 7 O

Chriſtine. — ALPHONSE V. n. 995. R. 999. † le 5 Mai 1027. E. *Elvire* F. du C. Melend

VÉRÉMOND ou BERMUDE III. R. 1027. tué dans une action contre les R. de Caſtille & de Navarre 1037. E. *Urraque Thérèſe* F. de Sanche C. de Caſtille 1028. — SANCIE

LES ANCIENS ROIS DE NAVARRE.

Loup-Sanche D. de Gaſcogne.

Aznar C. ſe revolte contre les Francs & s'érige en ſouverain de la Nav. 831. † 836. — *Sanche-Sancion* C. de Nav. cède la Nav. 836. à ſon fils

Garcie C. de Nav. 853. reconnu ſouverain par tous les Navarrois † 857.

GARCIE I. qualifié R. *de Pampelune* dans un titre de 858. † 880.

FORTUN GARCIE ſurnommé LE MOINE R. 880. abdique 905. — SANCHE I. ſurnommé LE RESTAURATEUR R. 905. fa quêtes ſur les Maures, ſe retire au monaſt. de Leyre 919.

Urraque Ximene E. *Alphonſe IV.* R. de Léon. — GARCIE II. chargé du commandement des troupes dès 919. R. 926. † 970. — *Thiereſe Florentine* E. *Ramire* vers 934.

SANCHE II. ſurnommé ABARCA R. 970. † 994.

GARCIE III. LE TREMBLEUR R. 994. † 1000.

SANCHE III. ſurnommé LE GRAND à cauſe de ſes victoires & conquêtes ſur les Mahométans R. 1000. réunit

GARCIE IV. R. de Navarre 1035. Souche des R. de NAVARRE. — FERDINAND I. R. de Caſt. 1035. Souche des R. de CASTILLE. — G

Tab. XL. — *Tab. XLI.*

FERRERAS *Hiſt. générale*
Hiſtoire générale de Langue
OIHENART *Notitia utri*
JOSEPH DE MORET *Ann*
PIERRE DE MARCA *Hiſt.*

Digitized by Google

ROIS DE LÉON.

Pierre D. de Cantabrie, issu selon les Espagnols du sang royal de Léovigilde & de Récared.

I dit LE CATHOLIQUE R. 739. fait la conquête de la Galice & des villes de Léon & de Castille † 757. *Froila.*

MAUREGAT F. nat. R. 783. † 788.

AURELE R. 768. † 774.

VÉRÉMOND I. ou BERMUDE LE DIACRE élu R. 788. abdique en faveur d'Alphonse II. 791. † 797. E. *Offenda* ou *Ufinde.*

a cour à Oviedo 792. † 842.

RAMIRE I. declaré successeur à la couronne 835. R. 842. † le 1 Févr. 850. E. *Paterne.* *Garcie.* *Christine.*

ORDONNO I. declaré successeur au trône 847. R. 850. † le 17 Mai 866.

u successeur 863. R. 866. abdique 910. † le 20 Déc. 911. E. *Ximene* de Navarre 869. † 913.

910. R. 913. établit sa résidence à Léon † 923. E. 1) *Elvire.* 2) *Argonte* 922.

FROILA II. R. 923. † 924. E. *Munie.*

:pud. † 974. 3) *Sancie* de Navarre 923.

Alphonse, Ramire, Ordonno.

1. RAMIRE II. R. 927. prend Madrid 932. † le 5 Janv. 950. E. 1) *Urraque* † le 24 Juin 931. 2) *Thérese Florentine* F. de Sanche I. R. de Navarre vers 934.

1. *Garcie.* 1. *Ximene.*

) *Urraque* vers 941.

1. *Elvire* ou *Gelore* Relig.

2. SANCHE I. surnommé LE GROS R. 955. retiré en Navarre 956. rétabli 960. † 967. E. *Thérese* F. d'un C. de Monçon 961.

RAMIRE III. n. 964. R. 967. † 982. E. *Urraque.*

982. † 999. E. 1) *Valasquita.* 2) *Elvire.*

son Gouverneur 1014. † le 5 Novemb. 1052.

2. *Thérese* Relig. † 1035.

hérit. du R. de Léon fiancée à *Garcie* dernier C. de Castille, assassiné avant la consommation du mariage 1028. mariée à *Ferdinand* F. de Sanche le Grand, declaré R. de Castille par le pere à l'occasion de ce mariage 1033.

LES ANCIENS COMTES DE CASTILLE.

GONÇALE FERNANDEZ C. de Castille.

53. † avant 864.

FERDINAND GONÇALEZ C. de Cast. 933. s'érige en C. souverain env. 960. † 970.

GARCIE FERNANDEZ C. de Castille 970. † 1005. *Urraque* E. *Ordonno III.* R. de Léon vers 941.

plusieurs con- † 926.

SANCHE C. de Cast. 1005. † le 15 Févr. 1022. E. *Urraque* † 1025. *Urraque* Relig.

II. R. de Léon

GARCIE dernier C. de Cast. n. 1008. ou 1013. C. 1022. assass. à Léon le 13 Mai 1028.

MUNIE ELVIRE hérit. du C. de Cast. E. *Sanche III.* dit *le Grand* R. de Nav. 1001.

Urraque Thérese E. Vérémond ou Bermude III. R. de Léon 1028.

Castille 1028. partage ses états entre ses fils 1034. † 1035. E. *Munie Elvire* F. de Sanche C. de Castille 1001.

ONÇALE R. de Sobrarve & de Ribagorce 1035. assass. 1038.

RAMIRE I. F. nat. R. d'Aragon 1035. Souche des R. d'ARAGON.

Tab. XLII.

'Espagne Tom. II. & III.
ne Tom. I. pag. 757.
ue Vasconiae.
ligaciones historicas de las Antiguedades del Reyno de Navarra.
re de Béarn Liv. II.

Digitized by Google

Digitized by Google

TAB 39

Digitized by Google

LES COMTES DE BARCE

GEOFROY ou WIFRED I. pere de WIFRED II. *selon l'Anonymus Geſt. C. Barc.*
C. de Barcelone † vers 872.

GEOFROY ou WIFRED II. dit LE VELU premier C. hérédit. de Barcelone † avant 906. E. *Widinilde.*

GEOFROY ou WIFRED III. C. de Barcel. † vers 914. — MIRE ou MIRON C. de Barcel. 914. † 928. E. *Ava.*

SUNIFRED C. de Barcel. 928. † 967. — *Wifred* C. de Manreſe & de Beſalu † vers 954.

Oliva ſurnommé *Cabretta* C. de Cerdagne † 990. E. *Ermengarde.*

Miron C. & Év. de Gironne † 984.

BOREL C. d

Geofroy ou *Wifred* C. de Cerdagne & de Berga † 1050. E. 1) *Gisla* † 1019. 2) *Elisabeth.*

Bernard I. ſurnommé *Taillefer* C. de Beſalu † 1020. E. *Tote.*

Berenger I. Év. d'Elne 993.

Oliva Abbé de Cuxa & de Riupoll 1009. Év. d'Auſonne ou de Vic en Catalogne 1019. † 1047.

RAYMOND B

1. *Raymond* C. de Cerdagne † 1068.

1. *Geofroy* ou *Wifred* Archevêque de Narbonne.

1. *Guillaume* Év. d'Urgel.

2. *Berenger* Év. de Gironne.

2. *Bernard* C. de Berga.

Guillaume I. dit *le Gras* C. de Beſalu † 1052. E. *Adelaide.*

Garſinde.

BERENGER R
du C. San

RAYMOND BE
1035. fait rédiger
tume de France
Eliſabeth. 2) *Al*

Guillaume C. de Cerdagne † 1095. E. *Sancie* nommée par d'autres *Adelaide* F. de Pierre Raymond C. de Carcaſſonne.

Henri Vic. de Cerdagne.

Guillaume II. ſurnommé *Trunnus*, C. de Beſalu, entreprend le voyage de Jéruſalem. E. *Stephanie* 1055.

Bernard II. C. de Beſalu † après 1095. E. *Ermengarde.*

1. *Pierre* † avant le pere.

1. *Beren*
† av
le pe

Guillaume Jourdain C. de Cerdagne † 1103. en Terre Sainte.

Bernard C. de Cerdagne † 1117. laiſſe ſon C. à Raymond Berenger III. C. de Barcel.

Bernard III. C. de Beſalu, cède ſes États en cas de mort à Raymond Berenger III. C. de Barcel. 1107. † 1111. E. *N...* F. du C. de Barcel. 1107.

RAYMOND BERENGER III. (I.) C. de Barcel. n. 1083. vingt-cinq jours
E. 1)

2.
RAYMOND BERENGER IV. (II.) dit LE VIEUX C. de Barcel. 1131. Pr. d'Arag. 1137. C. & Marq. de Provence déclaré par
conjointement avec ſon neveu 1146. prête foi & hommage à l'Emp. pour le Comté de Provence 1.62. † 1162. E. *Pétronille* heri
d'Arag. F. de Ramire II. fiancée 1137. m. 1151. † 1173.

ALPHONSE I. (II.) nommé auſſi RAYMOND R. d'Arag. & C. de Barcel. 1162. C. de Provence 1166. † le 25 Avril 1196. E. *Sancie* F. d'Alphonſe VIII. R. de Léon & de Caſtille 1174.

PEDRE nommé auſſi RAYMOND BERENGER IV. C. de Provence 1168. † le 5 Avr. 1181. ſans enfans.

SANCHE C. de Rouſſillon, C. de Prov
depuis 1181-1185. † vers 1221. E. S.
F. de Nunnez C. de Caſtille.

Nunnez ou *Nugne* † ſans enfans.

PEDRE II. R. d'Arag. & C. de Barcel. † 1213.

ALPHONSE II. C. de Provence 1185. C. de Forcalquier par ſa femme 1208. † 1209. E. *Gerſende* F.
S. du Caſtelar & petite-fille de Guillaume VI. C. de Forcalquier 1193.

Tab. XLII.

RAYMOND BERENGER V. C. de Provepce & de Forcalquier 1209. † le 19 Août 1245. E. *Be*

Raymond Berenger † jeune & avant le pere. — *Marguerite* † 1285. E. *Louis IX.* R. de Fr. 1234. — *Eléonore* E. *Henri III.* R. d'Anglet. 1236.

ANONYMI RIVIPULLENSIS ſæculi XII. *Geſta Co*
Marca Hiſpanica p. 538.
PETRI DE MARCA *Marca Hiſpanica* Lib. IV. OH
FERRERAS *Hiſt. générale d'Eſpagne* Tom. III. *Hiſt.*
HONORÉ BOUCHE *H.ſt. de Provence* Tom. II. p. 19
DE GAUFRIDI *Hiſtoire de Provence* Tom. I.

Digitized by Google

ONE ET DE PROVENCE.

SUNIFRED C. ou Marquis selon les Auteurs de l'Hist. de Languedoc. E. *Ermessinde.*

Sesenand 888. | *Sunifred* 888. | *Raoul* ou *Radulfe* 888. | *Miron* 888. Souche des C. de ROUSSILLON.

unier C. d'Urgel † 950. E. *Richilde.* | *Radulphe* ou *Raoul* Relig. au monaſt. de Riupoll enſuite Ev. d'Urgel. | *Borel.*

arcel. 967. † 993. E. 1) *Leugarde* selon Marca F. de Raymond C. d'Auvergne. 2) *Aymerude.* | *Ermengaud* † avant le pere. | *Miron.*

1.
EL C. de Barcelone 993. † 1017. E. *Ermeſſinde* ſelon Marca F. du C. Roger II. de Carcaſſonne † 1059.

1.
Ermengaud I. C. d'Urgel n. 970. † 1010.

Ermengaud II. dit *le Pelerin* † 1038.

Ermengaud III. ſurnommé *le Barboſtre* † 1075.

Ermengaud IV. dit *de Gerp* † 1092.

Ermengaud V. dit *de Moyenc* † 1102.

Ermengaud VI. dit *de Caſtel* † 1154.

Ermengaud VII. tué à Valence 1183.

Ermengaud VIII. dernier C. d'Urgel † 1208. ſans enfans.

MOND I. dit LE COURBÉ C. de Barcel. 1017. † 1035. E. 1) *Sancie* F. , ſelon Oihenart F. de Sanche-Guillaume D. de Gaſcogne 1023. 2) *Gisla.*

1.
NGER I. dit LE VIEUX C. de Barcelone *uſages de Barcelone*, la plus ancienne cou- 68. † le 27 Mai 1076. E. 1) *Iſabelle* ou *lis* de la Marche 1053.

1.
Sanche Prieur de S. Benoît de Bagues.

2.
Guillaume C. de Manreſe.

2.
BERENGER RAYMOND II. C. de Barcel. par indivis avec ſon frere 1076. † 1093.

2.
RAYMOND BERENGER II. dit TÊTE D'ÉTOUPE & LE JEUNE C. de Barcelone par indivis 1076. aſſaſſ. le 6 Déc. 1082. E. *Mathilde* ou *Mahaud* F. de Robert Guichard D. de la Pouille.

ès la mort du pere ; réunit tout le C. de Barcel. 1093. C. de Provence 1112. partage ce C. avec le C. de Toulouſe 1125. † 1131. *arie.* 2) *Doulce* F. & hérit. de Gilbert C. de Provence 1112.

Étars du R.

3.
BERENGER RAYMOND C. de Provence 1131. † 1145. E. *Beatrix* F. de Bernard IV. C. de Melgueil.

2.
Berengère E. *Alphonſe VIII.* R. de Léon.

3.
Ximene E. *Roger III.* C. de Foix vers 1118.

2.
Matilde E. *Pons* de Cervera.

ce *Doulce* E. *Sanche I.* R. de Portugal. 1174.

RAYMOND BERENGER III. dit LE JEUNE C. de Provence 1145. regne ſeul depuis 1162. tué devant Nice 1166. E. *Riche* ou *Richilde* F. d'Uladislas II. D. de Pologne veuve d'Alphonſe VIII. R. de Léon 1162.

Doulce † jeune.

: Reinier | *Ferdinand* Relig. de Cîteaux. | *Conſtance* E. 1) *Emeric* R. de Hongrie. 2) *Frédéric II.* Empereur. | *Eléonore* E. *Raymond VI.* dit *le Vieux* C. de Toulouſe. | *Sancie* E. *Raymond VII.* dit *le Jeune* C. de Toulouſe.

ix F. de Thomas I. C. de Savoie 1220. † après 1260. | *Geroſende* E. *Guillaume V.* C. de Béarn.

Sancie † 1261. E. *Richard* C. de Cornouaille 1243. | BÉATRIX inſtituée hérit. des C. de Prov. & de Forcalquier par teſtament du pere 1238. prend poſſeſſion de ces C. à la mort du pere 1245. † 1267. E. *Charles* d'Anjou frere de S. Louis 1245.

Voyez les Rois de Naples de la Maiſon d'Anjou.

tum Barcinonenſium, in PETRI DE MARCA,

ARTI *Notitia utriuſque Vaſconiæ.*
ia de Languedoc Tom. I. p. 705. Tom. II. p. 597.
uiv. PIERRE DE MARCA *Hiſt. de Béarn* p. 699.

Digitized by Google

Digitized by Google

TAB 40

Digitized by Google

LES ROIS DE NAVARRE DEPUIS SANCHE LE

SANCHE LE GRAND

GARCIE IV. (III.) R. de Navarre 1035. tué dans une bataille contre ton frere Ferdinand le 1

SANCHE IV. R. 1054. assass. par son frere Raymond au mois de Juill. 1076. *E. Plaisance* 1066. — *Ramire* S. de Calahorre † 1084. — *Raymond* assassin de son frere 1076. — *Ermessinde.* — *Urraque* E. *Garcie Ordonnez.*

Garcie. — *Garcie.* — *Ramire* S. de Monçon † 1116. E. *Chrisline* selon Ordericus F. du Cid. — PIERRE I. Huesca 109

GARCIE V. (IV.) R. 1134. † le 21 Nov. 1150. E. 1) *Marguerite* F. de Gilbert † 1141. 2) *Urraque* F. nat. d'Alphonse VIII. R. de Léon & de Castille 1144. † 1179. — *Alphonse.* — *Pierre*

1.
SANCHE VI. dit LE SAGE R. 1150. † le 27 Juin 1194. E. *Sancie* F. d'Alphonse VIII. R. de Castille 1153. † 1179. — 1. *Blanche* † 1156. E. *Sanche* Inf. de Cast. 1151.

SANCHE VII. dit LE FORT R. 1194. † le 7 Avril 1234. E. *Clemence* F. de Raymond C. de Toulouse. — *Berengere* †

N... une fille † jeune. — THIBAUT I. dit LE POSTHUME R. 1234. † le 8 Juill. 12

2. *Blanche* fiancée à *Otton* de Meranie C. de Bourg. 1221. mariée à *Jean I.* dit *le Roux* D. de Bret. 1235. † 1284. — 3. *Pierre* † jeune. — 4. THIBAUT II. R. 1253. † le 4 Déc. 1270. à son retour de Tunis. E. *Ysabelle* F. de Louis IX. R. de Fr. 1258. † 1271. — 5. HENRI I. dit LE GR † le 22 Juill. 1274. E. Robert I. C. d'Artois

Thibaut † 1273. — JEANNE I. R. 1274. fondatrice du Collége de Navarre à Paris 1304. † le 4 Avril 1305. E. PHILIPPE LE

LOUIS LE HUTTIN R. de Nav. 1305. à la mort de sa mere, de Fr. 1314. † le 5 Juill. 1316. E. 1) *Marguerite* F. de Robert II. D. † 1313. 2) *Clemence* F. de Charles Martel R. de Hongrie 1315. (*Tab. XIII.*)

1.
JEANNE II. R. de Nav. 1328. † 1349. E. PHILIPPE C. d'Evreux dit LE BON ET LE SAGE cour. à Pampelune le 5 Mars 1328.

CHARLES II. dit LE MAUVAIS n. 1332. R. 1349. † le 1 Janv. 1386. E. *Jeanne* F. de Jean le Bon R. de France. — *Philippe* C. de Longueville † 1363. (*Tab. XXX.*) — *Louis* C. de Beaumont le-Roger † 1372. (*Tab. XXX.*) — *Jeanne* Relig. à champ † 13

CHARLES III. dit LE NOBLE n. 1361. R. 1386. † le 8 Septemb. 1425. E. *Eléonore* F. de Henri II. R. de Cast. 1375. † le 5 Mars 1416. — *Philippe* † jeune. — *Pierre* C. de Mortain n. 1366. † 1412. (*Tab. XXX*)

Charles n. 1397. † 1402. — *Louis* n. & † 1402. — *Jeanne* † 1420. E. *Jean* C. de Foix 1413. † 1436. — *Marie* † jeune. — *Marguerite* † jeune. — BLANCHE II. R. 1425. † le 1 Avr. 1441. E. 1) *Martin* d' de Sicile 1401. † le 25 Juill. 1409. 2) JEAN I. d'Arag. R. 1425. R. d'Arag. 1458. † le 19 Janv. 1479. (*Tab. XLII.*)

Charles Pr. de Viane † le 24 Août 1461. E. *Anne* F. d'Adolphe D. de Cleves 1439. † 1448. — *Blanche* † 1464. E. *Henri IV.* R. de Castille. 1440. sép. 1453. — ELEONORE cou

Philippe F. nat. Grand-Maître de l'Ordre de Monteza. — *Jean* F. nat. Evêque de Huesca. — *Anne* F. nat. — *Gaston* C. de Foix Pr. de Viane † le 23 Nov. 1470. dans un tournois. E. *Madelaine* F. de Charles VII. R. de Fr. 1461. † 1486. — *Jean* de Foix C. d'Etampes & Vic. de bonne, dispute à Catherine sa nièce trône de Nav. 1483. † 1500. E. *Marie* F Charles D. d'Orléans † 1493.

FRANÇOIS PHOEBUS n. vers 1468 R. 1479. cour. à Pampelune 1481. † le 29 Janv. 1483. — CATHERINE R. de Nav. 1483. cour. avec son mari 1494. † le 19 Févr. 1517. E. JEAN II. R. de Navarre F. d'Alain S. d.Albret fiancé 1484. m. 1494. † le 24 Juin 1516. — *Gaston* de Foix D. de Nemours n. de Ravenne 15

Jean-André Phoebus, *Martin - Phoebus*, *Bonaventure* † jeunes. — HENRI II. n. 1503. S. de Béarn & d'Albret 1516. R. de Nav. 1517. † le 25 Mai 1555. E. *Marguerite* F. de Charles C. d'Angoul. veuve de Charles D. d'Alençon 1527. — *Charles - Pierre* † au siége de Naples 1528.

JEANNE II. d'Albret n. 1532. fiancée à Guillaume D. de Cleves 1540. R. de Nav. 1555. † le 10 Juin 1572. E. AN

HENRI III. n. 1553. (IV.) R. de

OIHENART *Notitia utriusque Vasconiæ* Lib. II. Cap. 14. 21. Lib. III. Cap. 10 & 13.
JOSEPH DE MORET *Investigaciones historicas de los Antigvedades del Reyno de Navarra.*
FERRERAS *Histoire générale d'Espagne* Tom. III. & suiv.
IMHOFII *Hist. Italiæ & Hispan. geneal.* pag. 47.
——— *Genealog. Gallicæ* pag. 121. 129.

Tab. XVII.

Digitized by Google

E GRAND JUSQU'À HENRI IV. R. DE FRANCE.

† 1035. (*Tab. XXXVIII.*)

ept. 1054. E. *Etiennette* Inf. de Barcel. 1037. † 1058. *Ramire I.* R. d'Aragon 1035. ÷ 1067.

Ximene. *Major* E. *N...* C. de Mâcon. SANCHE V. (I.) R. d'Aragon 1067. R. de Nav. 1076. † 1094. au siège de Huesca. E. 1) *Felicie* F. du C. Hilduin ÷ 1085. 2) *Philippe* F. de Guillaume IV. C. de Toulouse vers 1086.

1.
R. d'Aragon & de Nav. 1094. prend . † le 28 Septemb. 1104. E. *Agnès.*

1.
ALPHONSE I. dit LE BATAILLEUR R. d'Arag. & de Nav. 1104. ÷ le 7 Sept. 1134. E. *Urraque* R. de Léon & de Cast. veuve de Raymond de Bourg. 1109. répud. 1111.

1.
Ramire Relig. au monast. de S. Pons de Tomiers, R. d'Arag. 1134.

Tab. XLII.

† 1086. *Isabelle* † 1086.

1.
Marguerite E. *Guillaume I.* R. des deux Siciles.

2.
Sancie E. 1) *Gaston IV.* Vic. de Béarn. 2) *Pierre* C. de Molina.

Rodrigue F. nat.

230. E. *Richard I.* R. d'Angleterre 1191. *Blanche I.* † 1229. E. *Thibaut V.* C. de Champagne 1199. † le 25 Mai 1200.

3. E. 1) *Gertrude* F. d'Albert C. de Metz 1220. ſép. 1222. 2) *Agnès* de Beaujeu 1222. 3) *Marguerite* de Bourbon 1232. † 1256.

OS R. 1270. *Blanche* F. de 1269.

3.
Guillaume Eccléſiaſt. † après 1263.

1.
Alienor ou *Ignez* E. *Alvar Perez* d'Azagra F. de D. Pedre Fernandez S. d'Albarracin 1243.

1.
Marguerite E. *Ferry III.* D. de Lorraine 1255.

1.
Béatrix E. *Hugues IV.* D. de Bourg. 1258.

L BEL R. de France & de Navarre le 1 Sept. 1284. † 1314. (*Tab. XLIII.*)

Jean Henriquez F. nat. Tige des S. de LACARRA.

le Bourg. 1305.

PHILIPPE LE LONG R. de Fr. & de Nav. 1316. † le 3 Janv. 1322. (*Tab. XLIII.*)

CHARLES LE BEL R. de Fr. & de Nav. 1322. † le 1 Févr. 1328. (*Tab. XLIII.*)

÷ le 16 Septemb. 1343. (*Tab. XXX.*)

Long- 7.

Blanche † 1398. E. *Philippe VI.* R. de Fr. 1349.

Marie † 1346. E. *Pierre IV.* R. d'Arag. 1338.

Agnès E. *Gaston III.* ſurnommé *Phœbus* C. de Foix 1348.

Jeanne la Jeune † 1403. E. *Jean I.* Vic. de Rohan 1377. (*Tab. XXX.*)

Marie E. *Alphonſe* d'Arag. D. de Gandie 1411.

Jeanne † 1437. E. 1) *Jean V.* D. de Bret. 1386. † 1399. 2) *Henri IV.* R. d'Anglet. 1403.

Bonne & *Blanche* † jeunes.

Lionel bât. de Nav. (*Tab. XXX.*)

Jeanne bât. de Nav.

Arag. R. de Nav.

Béatrix ÷ avant 1415. E. *Jacques II.* de Bourb. C. de la Marche 1406.

Isabelle E. *Jean* d'Armagnac vers 1419.

Lancelot bât. de Nav. Év. de Pampelune & Patriarche d'Alexandrie † 1420.

Geoffroy bât. de Nav. C. de Cortez & Maréchal de Navarre.

Jeanne bât. de Nav. (*Tab. XXX.*)

r. R. le 21 Janv. 1479. † le 12 Févr. 1479. E. *Gaston IV.* C. de Foix n. 1423. marié par contract 1434. déclaré ſucceſſeur au R. de Nav. 1455. Pair de Fr. 1458. † 1472.

Jeanne † jeune.

ar- le de

Pierre n. 1443. Cardinal 1476. Év. de Vannes & d'Aire † 1490.

Jacques dit l'Inf. de Nav. C. de Monſfort ſervit dans les guerres de Lombardie ſous Louis XII. † âgé de 30 ans.

Marie E. *Guillaume V.* Marq. de Montferrat 1466.

Jeanne E. *Jean V.* C. d'Armagnac 1468.

Marguerite E. *François II.* D. de Bret. 1471.

Catherine E. *Jean* de Foix C. de Candale 1469.

Eléonore † jeune.

Iſabelle E. *Gny* S. du Pont.

1489. tué à la bataille 2.

Germaine de Foix ÷ 1538. E. 1) *Ferdinand le Catholique* R. d'Eſp. 1505. ÷ 1516. 2) *Jean* Margr. de Brandebourg en Franconie Gouv. de Valence 1519. 3) *Ferdinand* d'Arag. D. de Calabre.

nne E. *Jean* ou *Charles* de Foix-Candale.

Iſabelle E. *René* Vic. de Rohan.

Catherine fiancée à un D. de Brunſvic Abb. de la Trinité de Caen † 1532.

Quitterie Prieure de Prouille en Languedoc.

Madelaine Relig.

OINE de Bourb. D. de Vendôme n. le 22 Avr. 1518. épouſe la Pr. de Navarre 1548. R. de Nav. 1555. † le 17 Nov. 1562.

Jean † jeune.

R. de Navarre 1562. r. 1589. † 1610.

& XVIII.

PIERRE PITHOU *Généalog. des C. de Champagne & de Brie*, Operum p. 510.
Hiſtoire des C. de Champagne & de Brie. Paris 1753.
PIERRE DE MARCA *Hiſt. de Béarn.*
PIERRE OLHAGARAY *Hiſt. des Comtes de Foix, Béarn & Navarre* pag. 346. & ſuiv.

Digitized by Google

Digitized by Google

TAB 41 (*a*)

Digitized by Google

LES ROIS DE CASTILLE ET DE LÉON DEPU

1035 —

Ta

FERDINAND I. surnommé LE GRAND Fils puisné de Sanche le Grand R. de
cour. R. de Léon le 22 Juin 1037. † le 27 Déc. 1065. E. *S.*

SANCHE II. R. de Caſt. 1065. de Léon 1070. tué au ſiége de Zamora le 5 Oct. 1072. E. *Blanche.*

ALPHONSE I. (VI.) R. de Léon 1065. dépouillé par ſon frere Sanche 1070. rétabli & proclamé
F. de Guillaume VI. C. de Poitiers 1074. ſep. 1080. 2) *Conſtance* F. de Robert I. D. de Bourg. 108
gendre 1092. † 1095. 4) *Zaïde* F. de Mahomet-Aben-Habet R. de Séville, nommée *Marie Iſabel*
Marq. d'Eſt 1105. Conc. *Ximene Nunnez* prétendu mere de Donna Thereſe.

URRAQUE R. 1109. † le 10 Mars 1126. E. 1) *Raymond* F. de Guillaume II. dit Tête-hardie C. de Bourg, déclaré C. de Galice par
ſon beau-pere † 1108. 2) ALPHONSE I. (VII.) R. d'Arag. & de Nav. 1109. qui la répudie 1111.

ALPHONSE II. (VII. VIII.) n. le 1 Mars 1106. C. de Galice 1108. R. de Galice 1112. R. de Caſtille & de Léon 1126. cour. Emp. d'Eſ
† le 3 Févr. 1149. 2) *Richilde* ou *Riche* F. d'Uladiſlas II. l

SANCHE III. n. vers 1131. déclaré R. de Caſt. vers 1149. ſuccède au pere 1157. † le 31 Août 1158. E. *Blanche* (*Sancie*) F. de Garcie IV. R. de Nav. 1151. † le 12 Août 1156.

Sancie † 1179. E. *Sanche VI,* R. de Navarre 1153.

Conſtance † 1160. E. *Louis VII.* R. de Fr. 1154.

FERDINAN
† le 22 Janv.
ſep. pour cau
1176. † le 7 F.

ALPHONSE III. (VIII. IX.) dit LE BON & LE NOBLE n. le 11 Nov. 1155. R. de Caſt. 1158. gagne la bataille d'Ubeda le 16 Juill. 1212. † le 5 Août 1214. E. *Eleonore* F. de Henri II. R. d'Anglet. 1170. † 1214.

Garcie † 1156.

ALPHONSE
1187. † le 23
F. de Sanche
par le Conc. d
en Port. 1195
d'Alphonſe V
1197. ſep. por
† le 8 Nove

Berengere n. 1171. Régente de Caſtille 1214. proclamée Reine elle abdique en faveur de ſon fils Ferdinand 1217. † 1246. E. *Alphonſe IX.* R. de Léon 1197.

Ferdinand n. le 29 Nov. 1189. † le 14 Octob. 1211.

HENRI I. n. le 14 Avr. 1204. R. de Caſt. 1214. † le 6 Juin 1217. E. *Mahaud* ou *Mafalde* F. de Sanche I. R. de Portug. fiancée & renvoyée en Portugal 1216.

Blanche † 1253. E. *Louis VIII.* R. de Fr. 1200.

Urraque † 1220. E. *Alphonſe II.* R. de Port. 1208.

Conſtance Abb. de Huelgas.

Eléonore E. *Jayme I.* R. d'Aragon 1220.

Ferdinand † 1214.

Sancie héritiere du R. de Léon par le teſtament de ſon pere 1230.

Douce héritiere du R. de Léon par le teſtament de ſon pere 1230.

FERDINAND III. LE SAINT n. 1200. R. de Caſt. le 31 Août 1217. de Léon 1230. prend Cordoue 1236. Séville 1248. † le 30 Mai 1252. canoniſé 1671. E. 1) *Beatrix* F. de l'Emp. Philippe de Suabe 1219. † 1234. 2) *Jeanne* F. de Simon C. d'Aumale & de Ponthieu 1237.

Alphonſe S. de Molina † 1272. E. 1) *Majorie* F. d'A
Dame de Mo

Marie † 1322. E. *Sanche IV.* R. de Caſt. & de Léon 1282.

Jeanne E. *Loup* S. de Biscaye.

Alp

Telles Inf. de Molina S. de Montalegre † 1311. E. *Ma*
S. de Portalegre.

Iſabelle E. *Alphonſe Sanchez* de Portug. S. d'Albuq

ALPHONSE X. dit LE SAGE.

Frédéric tué par ordre du R. ſon frere 1277. E. *Malaſpine* F. du deſpote de Romelie.

Ferdinand † 1242.

Henri ſe révolte contre ſon frere 1259. tueur du R. Ferdinand IV. & Régent du royaume. 1295. † 1304.

Philippe Archev. de Séville. E. 1) *Chriſtine* de Danem. 2) *Eleonore Rodriguez* de Caſtro.

Sanche Archev. de Séville, de Tolède, Chancel. de Caſt. † le 27 Oct. 1262.

Yolande E. *Alphonſe* de Portug. S. de Portalegre.

Jean Manuel S. de Villena & d'Eſcalona, Régent de Caſtille 1320. † envir. 13
E. 1) *Conſtance* F. de Jaques II. R. d'Arag. 2) *Blanche* F. de Ferdinand de la Cer

Tab. XLI. (*b*)

Conſtance † 1345. E. *Pierre* Infant de Portug. 1340.

Ferdinand Manuel S. de Villena † 1350. E. *Jeanne* d'Aragon, F. de Raymond Berenger C. de Prades 1346.

Jeanne † 1381. E. *Henri II.* R. de Caſtille & de Léon.

Sanche M
Tige des
MANUEL

ALONSO LOPEZ DE HARO *Nobiliai*
JAC. WILH. IMHOF *Hiſtoria Italica*
JEAN DE FERRERAS *Hiſt. générale*

Digitized by Google

IS FERDINAND I. JUSQU'À FERDINAND III.
— 1252.

I.

lavarre (*Tab. XXXVIII.*) déclaré R. de Castille 1033. succède à son pere 1035.
che sœur & héri. de Bermude III. R. de Léon 1033. † 1067.

R. de Cast. 1072. † le 30 Juin 1109. E. 1) *Agnès* † 1092. 3) *Berthe* sœur du C. Raymond son au baptême 1096. † 1103. 5) *Beatrix* F. du

GARCIE R. de Galice & de Portug. dépouillé de ses états par son frere Sanche 1071. enfermé par le R. Alphonse I. 1073. † le 22 Mars 1091.

Urraque n. 1036. † 1100

Elvire † 1099.

Sanche † 1108.

Thérese F. nat. (dans les Espagnols) E. *Henri* de Bourg. C. de Portug. (*Tab. XXXIV.*)

Elvire F. nat. E. *Raymond IV.* C. de Toulouse.

igne 1135. † le 21 Août 1157. E. 1) *Berengere* F. de Raymond Berenger III. C. de Barcelone 1128.

Sancie † le 28 Févr. 1159.

. de Pologne 1153.

II. déclaré R. de Léon vers 1149. succède au pere 1157. 87. E. 1) *Urraque* F. d'Alphonse I. R. de Portug. 1164. de parenté 1175. 2) *Thérese* F. de Nunne Perez de Lara r. 1180. 3) *Urraque* F. du C. Loup S. de Biscaye 1181.

Sancie E. *Alphonse Garcie, Ferdinand* † jeunes.

Alphonse II. R. d'Arag. 1174.

Urraque F. nat. † 1179. E. 1) *Garcie IV.* R. de Nav. 1144. 2) *Alvare Rodrigue* des Asturies.

Etiennette F. nat. † 1180. E. *Ferdinand Ruiz* de Castro.

Ferdinand F. nat. S. de Bena- vides.

X. n. 1166. R. de Léon pt. 1230. E. 1) *Thérese* R. de Port. 1189. sep. Salamanque 1192. renv. † 1250. 2) *Berengere* F. I. (IX.) R. de Castille ause de parenté 1204. . 1246.

Sanche S. de Aquilar de Campo † 1217. E. *Thérese Diaz* de Haro.

Sanche † 1220.

Garcie † 1184.

Ferdinand † 1187.

Diaz Sanchez de Fines I. † 1260. E. *Thérese Gomez* de Roa.

Loup-Sanche Tige des S. DE VALENZUELA LOPERA & CARPIO.

Marie Sanche E. *Pedre Fernandez* de Castro.

Diaz Sanchez de Fines II. † 1296. E. 1) *Jeanne Ruiz* de Baeza F. de Rodrigue Lopez de Haro. 2) *Marie Nunnez* de Lara.

Jean Diaz de Fines n. 1246.

Jeanne Diaz de Fines E. *Rodrigue Inniguez* de Biedma.

phonse Tellez de Meneses. 2) *Mahaud* ou *Masalde Perez* — *Eléonore* † 1210. *Conſtance* Relig.

Berengere E. *Jean* de Brienne R. de Jérusalem 1224.

Rodrigue-Alphonſe F. nat. S. d'Aliguer. Tige des S. de BENAVIDES.

Ferdinand. Pedre. Martin. F. nat.

na. 3) *Thérese Perez.*

onſe S. de Molina. E. *Thérese Alvarez.*

Blanche † 1203. E. *Alphonſe Fernandez* de Caſtille.

Berenguela E. *Jayme* R. d'Arag.

Léonore E. *Alphonſe Garcie* de Celada.

e F. d'Alphonſe de Portug.

Eliſabeth de Molina † 1292. ſans enfans. E. *Jean Nunnez* de Lara le jeune 1291.

rque F. nat. du R. Denys.

manuel S. d'Eſcalona † 1283. 1) *Conſtance* F. de Jayme I. d'Arag. 2) *Béatrix* F. d'Amé V. C. de Savoie.

Berengere Relig.

Marie † 1272.

Ferdinand de Caſt. C. d'Aumale. E. *Lora* de Montfort.

Jean de Caſt. dit de Ponthieu C. d'Aumale.

Jean S. de Marchena.

Eléonore † 1290. E. *Edouard* Pr. de Galles 1254.

Louis.

Jean de Ponthieu C. d'Aumale. E. *Catherine* F. de Robert III. d'Artois C. de Beaumont-le-Roger.

Blanche C. d'Aumale † 1387. E. *Jean IV.* C. de Harcourt.

Jeanne E. *Jean* C. de Vendôme.

Alphonſe Manuel F. nat. Tige des MANUELS de Sicile.

nuel F. nat. E. *Marie* de Caſtaneda.

Henri Manuel & Villena F. nat. E. *Béatrix* de Souſa.

MANUELS C. DE CARRION & des *D'UBEDA.*

Tige des C. de MONTEALEGRE S. de BELMONTE en Caſtille des S. DE CHELES & C. DE VILLAFLOR en Portugal du ſurnom DE MANUEL.

genealog. de los Reyes y ciudes de Eſpanna,
Hiſp. genealog. pag. 31 & ſuiv.
Eſpagne Tom. III. & ſuiv.

Digitized by Google

Digitized by Google

TAB 41 (*b*)

Digitized by Google

LES ROIS DE CASTILLE ET DE LÉON D

1252 —

Tab

ALPHONSE X. dit LE SAGE fils de Ferdinand le Saint (*Tab. XLI.* 4) n. le 23 Nov. 1221. R. 1252. élu R. d'Allem. le 15

1. *Berengere* † 1253.

1. *Ferdinand* Pr. de la Cerda n. le 4 Févr. 1256. † 1275. E. *Blanche* F. de Louis IX. R. de Fr. 1269. † 1320.

1. SANCHE IV. n. le 13 Mai 1258. déclaré hérit. de la cour. aux États de Ségovie 1276. Régent 1282. R. 1284. † le 25 Avr. 1295. E. *Marie* F. d'Alphonſe de Molina 1282. † le 1 Juin 1322.

Pedre de l 1283. E. *J*

ALPHONSE de la Cerda proclamé R. 1288. 1296. renonce au titre de Roi 1305. † après 1331. E. 1) *Mathilde* de Clermont. 2) *Iſabelle*.

S. de Lunel, *Ferdinand* de la Cerda E. *Jeanne Nunnez* de Lara.

FERDINAND IV. n. le 6 Déc. † 1291. 1285. R. 1295. † le 17 Sept. 1312. *Ex-Conſtance* F. de Denys R. de Port. 1303. † le 17 Nov. 1313.

Alphonſe *Iſabelle* *Henri* n. 1283. n. 1288. E. *Jean III.* D. de Bretagne 2310.

Pedre n. 1290 Régent de Caſtille 1314. † 1319. E. *Marie* F. de Jaque II. R. d'Arag 1311.

1. *Louis* de la Cerda † le 19 Nov. 1269. E. de Lara & 1) *Charles* d'Evreux C. d'E. 2) *Charles II.* de Sicile. 2) *Blanche* de Bourbon.

1. *Agnès* goulême Conſt. de Fr. tué le 6 Janv. 1354. E. *Marguerite* F. de Charles de Chatillon & de Blois.

2. *Charles* C. d'Angoumois R. de Naples & de Sicile. 1309. † 1346. E. *Ruiz Gomez* de Cerda † 1351. E. *Marie* F. de Jean de Montfort C. de Montfort & d'Alençon 1336.

Blanche *Marie* † le 19 Nov. 1269. E. de Lara & *Manuel* 1) *Charles* d'Evreux C. d'E. 2) *Charles II.* de Sicile. 2) de Jean S. de Villena. tampes 1335. & héritiere Biscaye.

Jean de la Cerda tué 1357. E. 1) *Marie* F. nat. de Denys R. de Portug. 2) *Marie* Coronel.

Iſabelle de la Cerda E. 1) *Rodrigue Alvarez* des Aſtur. 2) *Bernard* de Béarn F. nat. de Gaſton III. ſurnommé Phoebus C. de Foix.

Tige des C. & D. de MEDINA CÉLI.

Eléonore n. 1307. E. *Alphonſe IV.* R. d'Aragon 1329.

ALPHONSE XI. n. le 13 Août 1311. gagne la bataille de Tarifa 1340. † le 26 Mars 1350. E. 1) *Marie* F. d'Alphonſe de Portugal. 2) *Eléonore* de Guzmann 1330. tué

1. *Ferdinand* n. 1332. † 1333.

1. PIERRE ſurnommé LE CRUEL n. le 30 Août 1334. R. 1350. chaſſé par ſon frere Henri 1366. rétabli 1367. tué à Monriel le 23 Mars 1369. E. 1) *Marie Padilla* prétendue femme légitime 1352. † 1361. 2) *Blanche* F. de Pierre D. de Bourbon 1353. enfermée la même année, mile à mort 1361. 3) *Jeanne Fernandez* de Caſtro 1354. † 1374.

1. *Pierre* † jeune.

2. *Sanche* n. 1332. S. de Ledesma.

HENRI II. dit LE MAGNI de Traſtamare n. 1333. pro R. 1369. † le 29 Mai 1379 *Manuel* de la Cerda F. de Je lena 1350. 2) *Iſabelle* 1381. Conc. *a*) guez *de la Vega*. *b*) *Eleono* Léon. *c*) *Jeanne* de Cifuent

1. *Béatrix* n. 1353. † vers 1369.

1. *Conſtance* n. 1354. E. *Jean de Gaunt* D. de Lancaſtre 1372. proclamé R. de Caſtille 1386.

1. *Iſabelle* n. 1355. † 1394. E. *Edmond* D. d'York † 1362. 1372.

1. *Alphonſe* n. 1359.

3. *Jean* de Caſtille † en priſon 1405. E. *Elvire*.

Marie F. nat. Relig.

Sanche F. nat. n. 1363.

Diegue F. nat.

JEAN I. n. le 24 Août 1358. R. 1379. † le 9 Oct. 1390. E. 1) *Eléonore* F. de Pierre IV. R. d'Aragon 1375. † le 12 Août 1382. 2) *Béatrix* F. de Ferdinand R. de Portugal 1383.

Eléonore † 1416. E. *Charles III.* R. de Navarre 1375.

a.

Alphonſe Henriquez n. 1355. créé C. de C de Noronna 1373. E. F. nat. de Ferdinar Portug. 1378. Tig de VILLAVERDE MONSANTO, des M VILLARÉAL & d CAES, des D. de C & de LINNARES en du ſurnom de No

Pierre de Caſt. Év. d'Oſma, puis de Palencia. *Conſtance*.

Sanche de Caſtille légitimé 1445. Tige des S. de GOR, de BOLUDUY & de HERRERA, de VALDECANDAS du ſurnom de CASTILLE.

Pierre de Caſtille. Tige des LASOS DE CASTELLA.

HENRI III. dit LE MALADIF n. le 4 Oct. 1379. premier Pr. des Aſturies 1388. R. 1390. † le 26 Déc. 1406. E. *Catherine* F. de J D. de Lancaſtre fiancée 1388. mar. 1393. † 1418.

JEAN II. n. le 6 Mars 1405. R. 1406. † le 21 Juill. 1454. E. 1) *Marie* F. de Ferdinand I. R. d'Arag. 1420. † 1445. 2) *Iſabelle* F. de Jean Inf.

1. *Catherine* n. le 5 Oct. 1422. † 1424.

1. *Eléonore* n. le 17 Sept. 1423. † 1424.

1. HENRI IV. n. le 6 Janv. 1425. R. 1454. dépoſé le 5 Juin 1465. appaiſe la révolte 1468. † le 12 Déc. 1474. F. de Jean II. R. d'Arag. 1440. répud. 1453. 2) *Jeanne* F. d'Edouard R. de Portug. 1455. † le 3 Juin

1. *Jeanne* ſurnommée *Bertraneja* n. 1462. fiancée à 1) *Charles* D. de Berry 1470. 2) *Alphonſe V.* R. d

ALONSO LOPEZ DE HARO *Nob*
JAC. WILHELMI IMHOF *Hiſtoria*
JEAN DE FERRERAS *Hiſt. général*

Digitized by Google

EPUIS ALPHONSE X. JUSQU'À HENRI IV.
— 1474.
II.

rs 1257. † le 4 Avr. 1284. E. 1) *Yolande* F. de Jayme I. R. d'Arag. 1249. † 1300. Conc. *a*) *Marie de Guzmann.* *b*) *N...*;

lesima tué dans une bataille contre les Maures
rguerite F. d'Aymeri VI. Vic. de Narbonne 1280.

Sanche dit *de Pat.*

Philippe D. de Cabrera Régent de Cast. 1320. † le 5 Juin 1336. E. *Marguerite.*

Béatrix n. 1293. F. nat. E. *Alphonse* Diaz de Haro Portug. 1309.

Alphonse F. nat. E. *Ferdinand* de Salcedo.

Yolande F. nat. E. *Ruiz* de Castro.

Thérèse F. natur. E. *Jean-Alphonse* de Meneses & d'Albuquerque.

hume fiancée à *Pierre* Pr. de Portug. 1329.

1310. R. 1312. prend les rênes du Gouverne-
riffe ou de Salado le 30 Oct. 1340. † de la peste
lphonse IV. R. de Portug. 1328. † 1356. 2) Conc.
ar ordre de Pierre le Cruel 1331.

Jean S. de Valence & d'Oropesa fe révolte contre le R. son frere 1292. proclamé R. de Léon 1296. renonce à ce titre 1301. Régent de Cast. 1314. † le 26 Juin 1319. E. 1) *Marguerite* F. de Louis Marq. de Montferrat 1281. 2) *Marie* de Haro F. de Loup Diaz de Haro 1287.

Béatrix E. *Guillaume VII.* M. de Montferrat.

Béatrix de Guzmann. E. *Alphonse III.* R. de Portug. 1254.

Yolande E. *Diegue Lopez* de Haro C.

Alphonse Fernandez E. *Blanche* F. d'Alphonse S. de Molina.

Isabelle.

Eléonore.

Martin Alphonse Abbé de Valladolid.

Alphonse S. de Valence † 1316. E. 1) *Thérèse* F. de Jean Nunnez de Lara. 2) *Jeanne* F. de Ferdinand Ruiz de Castro S. de Lemos.

Jean dit *le Borgne* ou *le Contrefait* S. de Biscaye prend le titre de Régent 1320. affaffiné par ordre du Roi 1325. E. *Isabelle* F. d'Alphonse de Portug. S. de Portalegre.

Loup.

Ferdinand-Alphonse S. de Valence Posthume. E. *Marie* de Portugal. Tige des S. de Valença Maréch. de Castille.

Alphonse le Posthume Ev. de Zamora.

Marie E. *Jean Nunnez* de Lara 1329.

QUE C. mé 1366. S. Jeanne S. de Villaire Innocent Ponce de

Frédéric frere jumeau de Henri n. 1333. Grand-Maitre de l'Ordre de S. Jaques 1342. tué par ordre de Pierre le Cruel le 29 Mai 1358. E. *Eleonore* de Angulo. Tige des C. de Trastamara, de Melgar & d'Alva de liste, des D. de Medina, de Rioseco, Amirantes de Castille, des Ducs d'Alcala, des Marquis de Tarifa, de Villanueva del Rio & de Alcannizes du furnom de Henriquez.

Ferdinand S. de Ledef- ma E. *Marie* S. de Biscaye 1353. *Ponce* de Léon Pierre S. de Mauhena.

Tello C. de Biscaye & de Caftanneda d'Oropesa & d'Aguilar n. 1337. † le 15 Octob. 1370. E. *Jeanne* de Lara & de Cerda F. de Jean † le 19 Mars 1374. Tige des C. de Castanneda, M. d'Aguilar, des C. de d'Ossorno & de Monthermoso, & des S. de Camporredondo, du furnom de Manrique.

Sanche C. querque S. de Haro n. 1339. † le 19 Mars 1374. E. *Béatrix* F. de Pierre I. R. de Portugal 1373.

Diegue & *Jean* tués par ordre de Pierre le Cruel 1360.

Jeanne E. 1) *Ferdinand Ruiz* de Castro 1354. 2) *Philippe* de Castro.

Caft. on & belle R. de es C. de q. de Cas- NNA rrug. NNA.

Marie E. *Diego Hurtado* de Mendoza Amirante de Castille.

Béatrix E. *Jean Alphonse* de Guamann C. de Niebla.

Constance E. *Jean* Inf. de Portug. D. de Valence.

Frédéric D. de Benavente 1379. † après 1414. E. *Eléonore* F. nat. de Sanche C. d'Albuquerque veuve du S. de Monçon.

Henri C. de Cabra D. de Medina Sidonia.

Jeanne E. *Pierre* d'Arag. F. du D. de Gandie 1378.

Jeanne E. *Denys* Inf. de Portug.

Ferdinand C. d'Albuquerque tué à la bat. d'Alhubarota 1385.

Eléonore n. 1374. † 1435. E. *Ferdinand* Inf. de Caft. D. de Pennafiel depuis R. d'Aragon 1393.

Cléone F. nat. E. 1) *N...* S. de Monçon. 2) *Frédéric* de Caft. D. de Benavente.

Ferdinand I. dit *le Juste* n. le 27 Nov. 1380. Régent en Caftille 1406. R. d'Aragon 1412. † 1416. *Marie* † 1382. *Michel* † 1385.

Tab. XLII.

Portug. 1447. † le 15 Août 1496. *Marie* † 1458. E. *Alphonse V.* R. d'Arag. 1415. *Catherine* † 1440. E. *Henri* d'Arag. D. de Villena 1420.

) *Blanche* 5.

ISABELLE n. le 23 Avr. 1451. R. de Caft. 1474. † le 26 Nov. 1504. E. *Ferdinand le Catholique* R. d'Arag. 1469. (*Tab. XLII.*)

ALPHONSE n. le 15 Nov. 1453. proclamé R. par les Seigneurs révoltés le 5 Juin 1465. † le 5 Juill. 1468.

ort. 1475. 3) *Jean* F. de Ferdinand le Catholique 1479. religieuse à Coimbre 1479. † après 1505.

o genealogico de los Reyes y titulos de Espanna.
ca & Hispaniae genealog.
Espagne

Digitized by Google

Digitized by Google

TAB 42 (a)

Digitized by Google

LES ROIS D'ARAGON DEPUIS 1035 —

Tab

RAMIRE I. R. d'Aragon 1035. de Sobrarve & de Ribagorce à la mort de son frere Gonça

SANCHE I. R. d'Aragon 1063. (V.) R. de Navarre 1076. tué au siége de Huesca le 1 Juin 1094. E. 1)

PIERRE I. R. d'Aragon & de Navarre 1094. † le 28 Sept. 1104. E. *Agnès.*

ALPHONSE I. dit LE BATAILLEUR R. d'Arag. & de Nav. 1104. † E. *Urraque* F. d'Alphonse VI. R. de Léon & de Ca

PÉTRONILLA héritiere du R. d'Aragon n. vers 1135. R. 1137. sous la tutele du C. de Barcelone † le 18 Octobre 1172. E. R

ALPHONSE II. surnommé LE CHASTE n. 1152. R. d'Arag. C. de Barcel. 1162. † le 26 Avr. 1196. E. 1) *Mafalde* F. d'Alphonse

PIERRE II. *n.* 1176. R. d'Arag. C. de Barcel. 1196. † le 13 Sept. 1213. E. *Marie* F. & hérit. de Guillaume C. de Montpellier 1204. † 1219.

Alphonse C. de Provence. *Tab. XXXIX.*

Ferdinand Abi Mont-Arag

JAYME I. (JAQUES) dit LE CONQUÉRANT *n.* le 1 Févr. 1208. R. d'Arag. C. de Barcel. 1213. R. de Majorque 1230. de Va 1229. 2) *Jolande* F. d'André II. R. de Hongrie 1235. † le 9 Oct. 1251. 3) *Thérese Vidaure*, femme legitime vers 125

Alphonse † 1260. E. *Constance* de Moncada F. de Gaston Vic. de Béarn 1260.

PIERRE III. surnommé LE GRAND R. d'Arag. & de Valence 1276. de Sicile par les Vêpres Siciliennes 1282. † le 10 Nov. 1285. E. *Constance* F. de Mainfroi R. des deux Siciles 1262. † 1300.

Isabelle † 1271. E. *Philippe le Hardi* R. de Fr. 1262.

Jolande E. *Alphonse X.* R. de Caſt.

Constance E. *Emanuel* Inf. de Caſt.

Sancie Relig.

Marie † jeune.

Eléonore † jeune.

ALPHONSE III. surnommé LE BIENFAISANT R. 1285. † le 18 Juin 1291. fiancé à *Eleonore* F. d'Edouard I. R. d'Anglet.

JAYME II. R. de Sicile 1285. d'Arag. & de Valence 1291. de Sardaigne 1326. † le 31 Octob. 1327. E. 1) *Blanche* F. de Charles II. R. de Naples 1295. † le 12 Nov. 1312. 2) *Marie* de Lusignan F. de Hugues III. R. de Chypre 1315. † 1321. 3) *Elisinde* de Moncada 1321.

Frédéric R. de Sicile 1296. † 1337. *Voy. les Rois de Sicile.*

Pierre † le 30 Août 1296. E. *Guillelmine* de Moncada F. de Gaston Vic. de Béarn 1290.

Iſabelle ou *Elisabeth* E. *Denys* R. de Portugal 1282.

Jolande ou *Conſtance* † 1302. E. *Robert* R. de Naples 1297.

Jayme. Jean Pierre. Ferdinand. Sanche. Béatrix & *Thérese*, enfans naturels.

Jaques renonce à ſes droits de ſucceſſion & entre en religion 1319. Grand-Maître de l'Ordre de Calatrava, puis de Monteza † 1334.

ALPHONSE IV. n. 1299. R. 1327. † le 24 Janv. 1336. E. 1) *Thérese* d'Entença, nièce & hérit. d'Ermengaud C. d'Urgel 1314. † le 28 Octob. 1327. 2) *Eléonore* F. de Ferdinand IV. R. de Caſt. 1329. tuée par ordre de Pierre le Cruel R. de Caſt. 1359.

Jean Archev. de Tolède puis de Tarragone & Patriarche d'Alexandrie † le 24 Août 1334.

Marie E. *Pierre* Inf. de Caſt. F. du R. Sanche IV. 1311.

Conſtance E. *Jean Manuel* S. de Villena.

Pierre C. de Ribag d'Ampurias E. *Jean* Gaſton I. C. de E

Alphonſe D. de Gandie, Connét. de Caſt. *prétendant à La cour. d'Aragon* 1410. † le 3 Mars 1412. E. *Jolande* F. & hérit. de Gonſalve Diaz de Arenos.

Eléonore E. Lufignan R. de

Alphonſe dit *le Jeune* D. de Gandie † le 29 Nov. 1425. E. *Marie* d'Evreux F. de Charles II. R. de Nav.

Pierre d'Arag. tué à la bat. d'Aljubarrota le 14 Août 1385. E. *Jeanne* F. de Henri II. R. de Caſtille 1378.

Jeanne E. *Jea* de Cardo

Henri de Villena Grand-Maître de l'Ordre de Calatrava

PIERRE IV. dit LE CÉRÉMONIEUX *n.* le 5 Sept. 1319. R. 1336. † le 5 Janv. 1387. E. 1) *Marie* F. de Philippe d'Evreux R. de Nav. 1338. † 1347. 2) *Eléonore* F. d'Alphonſe IV. R. de Portug. 1347. † 1348. 3) *Eléonore* F. de Pierre II. R. de Sicile 1349. † 1374. 4) *Marthe* † 1378. 5) *Sibylle* de Fortia 1379. † le 23 Novemb. 1406.

Conſtance E. *Jaques II.* R. des îles Baléares.

Iſabelle † 1327.

Jaques C. d'Urgel Vic. d'Agera † 1347. E.

Pierre C. d'Urgel † 1408.

Jaques d'Aragon C. d'Urgel *prétendant à la cour. d'Aragon* 1410. eſt enfer

Iſabelle E. *Pierre* Inf. de Portug. 1428.

Eléonore E. *Raymond Urſin* C. de

Conſtance *n.* 1344. † 1363. E. *Frédéric II.* R. de Sicile.

Jeanne E. *Jean* d'Aragon C. d'Ampurias.

Pierre *n.* & † 1348.

JEAN I. premier D. de Gironne *n.* le 27 Déc. 1350. R. 1387. † E. 1) *Jeanne* F. de Jean I. C. d'Armagnac 1371. † 1379. 2) *Joan* D. de Bar 1384. † le 13 Juill. 1431.

Jeanne † 1407. E. *Matthieu* C. de Foix 1392. *prétend au trône d'Aragon* du chef de ſa femme 1395. † 1398. ſans poſtérité.

Jaques D. de Gironne † jeune.

Ferdinand † 1389.

Jolande renonce à ſes droits au royaume d'Aragon 1 E. *Louis II.* R. tit. de Naples C. de Provence *Voy. les Rois de Sicile.*

Digitized by Google

RAMIRE I. JUSQU'À MARTIN.
– 1410.
I.

1038. † le 8 Mai 1063. E. *Gisberge* ou *Gerberge* F. de Bernard-Roger C. de Bigorre 1036.

élicie F. du C. Hilduin † le 14 Avr. 1085. 2) *Philippe* F. de Guillaume IV. C. de Toulouſe vers 1086.

s mois de Juillet 1134. RAMIRE II. dit LE MOINE R. d'Arag. 1134. abdique le 21 Août 1137. † le 16 Août 1147.
lle. E. *Mahaud* ou *Agnès* F. de Guillaume VII. dit le Vieux D. d'Aquit.

YMOND-BERENGER C. de Barcelone Pr. d'Aragon fiancé à la R. Pétronille 1137. *m.* 1151. † le 15 Août 1162. (*Tab. XL.*)

. R. de Portugal. 2) *Sancie* F. d'Alphonſe II. R. de Caſtille 1174. † 1208. *Dulce* † 1198. E. *Sanche I.* R. de Portug. 1175.

de *Eléonore* E. *Raymond VI.* *Sancie* E. *Raymond VII.* C. *Conſtance* † 1222. E. 1) *Emeric* R. de Hongrie. 2) *Frédéric*
1. C. de Toulouſe 1200. de Toulouſe vers 1211. R. de Sicile, puis Emp. 1209.

nce 1238. † le 25 Juill. 1276. E. 1) *Eléonore* F. d'Alphonſe III. R. de Caſt. 1224. ſép. *Conſtance* F. nat. E. *Guillaume-Raymond*
Conc. *a*) *Sancie Sanchez* F. de Sanche d'Antillon. *b*) *Berengere Fernandez*. de Moncada Seneſchal de Catalogne.

JAYME I. n. le 30 Mai 1243. R. de Majorque C. de Rouſſillon & de Montpellier 1262. † au mois de Juin 1311. E. *Eſclarmonde* F. de Roger IV. C. de Foix 1275.

Sanche Archev. de Tolède 1266. † 1275.

Jayme S. d'Exerica. Tige des S. d'EXERICA † 1369.

Pierre S. d'Ayerve. Tige des S. d'AYERVE & de PATERNOI, des C. de SIMARI, Marq. de GROTTERIA, Pr. de CASSANO, D. d'ALESSANO.

Ferdinand Sanchez S. de Caſtro & de Pomar † 1275.

Pierre Fernandez S. de Hijar. Tige des S. & D. de HIJAR C. de BELCHIT.

SANCHE R. de Majorque 1311. † le 4 Septemb. 1324. E. *Marie* F. de Charles II. R. de Naples 1309.

Ferdinand Pr. de Péloponneſe † vers 1318. E. *Iſabelle* F. de Louis Pr. de Péloponn. † 1315.

Sancie E. *Robert* R. de Naples 1309. † le 28 Juillet 1345.

Philippe Tuteur & Régent de D. Jayme II.

JAYME II. n. le 1 Avr. 1315. R. 1324. dépouillé par le R. d'Arag. des îles Baléares & du C. de Rouſſillon 1343. vend le C. de Montpellier au R. de Fr. 1349. † le 25 Oct. 1349. E. *Conſtance* F. d'Alphonſe IV. R. d'Arag. † 1346.

JAYME III. priſonnier du R. d'Arag. 1349. † 1375. E. *Jeanne I.* R. de Naples 1362. *Iſabelle* E. *Jean II.* Marq. de Montferrat 1338.

ce & F. de ix. *Blanche* Abbeſſe. *Yolande* E. 1) *Pierre* Deſpote de Romelie. 2) *Loup* de Luna S. de Segorbe. *Iſabelle* E. *Frédéric le Bel* D. d'Autr. depuis Emp. 1313. *Raymond-Berenger* C. de Prades. E. 1) *Blanche* F. de Philippe d'Anjou Pr. de Tarente. 2) *Marie* F. de Jayme I. S. d'Exerica. *Boniface* & *Jayme* fils naturels.

erre de hypre. *Jean* C. de Prades E. *Sancie Ximenez* de Arenos. *Jayme* Evêq. de Tortoſe. *Jeanne* E. *Ferdinand-Manuel* 1345. *Blanche* E. *Hugues* Vic. de Cardone. *Jean* C. d'Ampurias. E. 1) *Blanche* F. de Pierre R. de Sicile. 2) *Jeanne* F. de Pierre IV. R. d'Aragon.

II. C. *Pierre* C. de Prades Bar. d'Entenza. E. *Jeanne* de Cabrera.

Jeanne C. de Prades. E. *Jean-Raymond Folch* C. de Cardone. *Marguerite* E. *Martin* R. d'Arag. & de Sicile 1409.

ſans enfans le 15 Decemb. 1434.

cile F. de Bernard C. de Comminges 1336. *Frédéric*, *Alphonſe*, *Sanche* † jeunes. *Ferdinand* Marq. de Tortoſe n. 1329. tué 1363. E. *Marie* F. de Pierre Inf. de Portug. 1354. *Jean* n. 1334. tué par ordre de Pierre le Cruel R. de Caſt. 1358. E. *Iſabelle* F. de Jean Nunnez de Lara S. de Biscaye.

Marguerite de Montferrat.

é 1413. † le 1 Juin 1433. E. *Iſabelle* F. de Pierre IV. R. d'Arag. 1407. *Jeanne* E. *Jean* C. de Cardone.

ola. *Jeanne* E. 1) *Jean* C. de Foix 1436. 2) *Jean-Raymond Folch IV.* C. de Cardone.

: 19 Mai 1395. : F. de Robert

MARTIN R. d'Aragon 1395. † le 31 Mai 1410. E. 1) *Marie Lopez* de Luna 1372. † le 29 Déc. 1406. 2) *Marguerite* F. de Pierre C. de Prades 1409.

Eléonore n. 1358. † 1382. E. *Jean I.* R. de Caſt. 1375.

Jayme n. 1362. † jeune.

Iſabelle E. *Jaques* d'Arag. C. d'Urgel 1407.

. † 1442.
oo.

Martin R. de Sicile 1386. † le 25 Juillet 1409.
Voy. les Rois de Sicile.

FERDINAND I. ſurnommé LE JUSTE.

Tab. ſuivante.

Digitized by Google

Digitized by Google

TAB 42 (*b*)

Digitized by Google

LES ROIS D'ARAGON DEPUIS FERDINAND I. DE C

1412 —

Tab

FERDINAND I. furnommé LE JUSTE F. de Jean I. R. de Castille & d'Eléonore d'Aragon (*Tab. X*
cour. le 11 Févr. 1414. † le 2 Avril 1416. E. *Eleonore*

ALPHONSE V. furnommé **LE SAGE & LE MAGNANIME** n. 1396. R. d'Arag. & de Sicile 1416. adopté par la Reine Jeanne II. de Naples 1420. fubjugue ce dernier royaume 1443. † le 27 Juin 1458. E. *Marie* F. de Henri III. R. de Caſt. 1415. † le 4 Sept. 1458.

JEAN II. n. le 29 Juin 1397. D. de Pennafiel R. de Nav. 1425. d'Aragon & de Sicile 1458. † le 19 Janv. 1479. E. 1) *Blanche* F. de Charles III. R. de Nav. veuve de Martin R. de Sicile 1419. † le 1 Avr. 1441. 2) *Jeanne Henriquez* de Cordoue & d'Ayala F. de Frédéric Henriquez Amirante de Caſt. 1444. † le 13 Févr. 1468.

Marie † 1448. E. *Jean II.* R. de Caſt. 1420.

Eléonore † le 1445. E. *Ea* R. de Portug.

Henri D. de

Ferdinand F. nat. R. de Naples 1458.
Voy. les Rois de Naples de la Maiſon d'Aragon.

Marie F. nat. E. *Lionel* d'Eſte Marq. de Ferrare 1443.

Eléonore E. *Marino Marzano* D. de Seſa & de Roſſano.

Alphonſe D. de Ségorbe

François Folch D. de S
C. de Prades † ſans enf
F. de Bernardin D. de

1.
Charles Pr. de Viane n. le 28 Mai 1421. † 1461. E. *Anne* F. d'Adolphe I. D. de Cleve 1439. † le 4 Avr. 1448.

1.
Blanche n. le 9 Juin 1424. † 1464. E. *Henri IV.* R. de Caſtille 1440. ſép. 1453.

1.
Eléonore R. de Nav.

Tab. XL.

2.
FERDINAND II. dit **LE CATHOLIQUE** n. le 10 Mars 1479. de Grenade 1492. de Naples 1504. de Nav. 1512. † R. de Caſt. & de Léon 1469. † le 26 Nov. 1504. 2) *Germa* Narbonne 1506. Conc. *a) Donna Aldonce Iborre. b)* une *Bia*

Philippe F. nat. Grand-Maître de l'Ordre de Monteza 1484. † 1488.

Jean-Alphonſe F. nat. Év. de Hueſca.

Anne F. nat. E. *Louis* de la Cerda D. de Médina Céli.

1.
Iſabelle n. le 2 Oct. 1470. † le 24 Août 1498. E. 1) *Alphonſe* Inf. de Portug. 1490. 2) *Emanuel* R. de Portug. 1497.

1.
Jean n. le 28 Juin 1478. † le 4 Octob. 1497. E. *Marguerite* F. de l'Emp. Maximilien I. le 4 Avr. 1497.

N... une fille morte.

1.
JEANNE furnommée **LA FOLLE** n. le 6 Nov. 1479. proclamée R. de Caſt. 1504. † le 4 Avr. 1555. E. *Philippe* d'Autriche 1496.

Tab. ſuivante.

1.
Marie 28 Ju
† 151
Emm
de Po
1500.

JOH. PISTORII *Genealog. Tabulæ*
JAC. WILH. IMHOF *Corp. Hiſt. Ita*
Hiſtor. Italiæ
FERRERAS *Hiſt. générale d'Eſpagn*
Hiſtoire générale de Languedoc par le

PRÉTENDANS À LA COURONNE D'ARAGO

Jayme II.

Alphonſe IV. R. d'Aragon † 1336.

Pierre IV. R. d'Aragon † 1387.

Jean I. R. d'Aragon † 1395.

JOLANDE † 1442. *Prétendante. E. Louis II.* R. tit. de Naples.

LOUIS D. de Calabre. *Prétendant.*

Martin R. d'Aragon † 1410.

Martin R. de Sicile † 1409.

FRÉDÉRIC C. de Luna F. nat. légitime. *Prétendant.*

Eléonore † 1382. E. *Jean*

FERDINAND furnomme
élu R.

Digitized by Google

STILLE JUSQU'À FERDINAND II. LE CATHOLIQUE. — 1516.

II.

I. a) n. le 27 Nov. 1380. D. de Pennafiel 1390. déclaré R. d'Aragon & de Sicile le 24 Juin 1412.
de Sanche de Caſtille C. d'Albuquerque 1395. † 1435.

Févr. *Henri* D. de Villena Grand-Maître de l'Ordre de S. Jaques † 1445. E. 1) *Catherine* F.
ard I. de Henri III. R. de Caſtille 1420. † 1439. 2) *Béatrix Pimentel* F. de Rodrigue Alphonſe C.
428. de Benaventé 1444.

Sanche Grand-Maître de l'Ordre d'Alcantara 1408. † 1416.

Pierre d'Albuquerque rue au ſiége de Naples 1438.

gorbe ſurnommé l'*Infant de la Fortune* n. 1445. E. *Giomara* de Caſtro F. d'Alphonſe de Portug. C. de Faro.

. d'Ampurias. E. *Jeanne Ramon Folch* D. de Cardone, M. de Pallas & C. de Prades. *Iſabelle* E. *Inigo Lopez* de Mendoza D. dell'Infantadgo.

ɔrbe & de Cardone, M. de Pallas
ıs 1575. E. *Angelique* de Cardenas
aqueda.

Jeanne D. de Ségorbe & de Cardone hérit. de ſa maiſon. E. *Diegue Ferdinand* de Corduba M. de Comares.

Madelaine E. *Diegue Hurtad.* de Mendoza de Francavilla & Pr. de Melito.

D.

2.

152. R. de Caſt. 1474. d'Arag. 23 Janv. 1516. E. 1) *Iſabelle* de Foix F. de Jean Vic. de *ceanne.* c) une *Portugaiſe.*

Jeanne † le 28 Août 1518. E. *Ferdinand* R. de Naples 1476.

Jean F. nat. Archev. de Saragoſſe † le 13 Nov. 1475.

Alphonſe F. naturel D. de Villa-Hermoſa C. de Ribagorce 1470. † 1485.
Tige des D. de VILLA HERMOSA.

Léonore F. nat. E. *Louis* de Beaumont C. de Lerin Connét. de Nav. 1468.

1. 2. a. 2. b. c.

. le *Catherine* n. le 15 Déc. 1485. † le 8 Janv. 1536. E. 1) *Artus* P. de Galles
E. R. F. de Henri VII. R. d'Angl. 1501. † 1502. 2) *Henri* Pr. de Galles, frère du précédent 1509. ſép. 1533.

Jean Pr. de Gironne n. & † 1509.

Alphonſe n. 1469. Archev. de Saragoſſe & de Valence, Vice-Roi d'Arag. † 1520.

Jeanne E. *Bernardin* de Velaſco Connét. de Caſtille.

Marie Prieureſſe de Madrigal.

Marie Relig. à Madrigal.

Ferdinand d'Arag. Archev. de Saragoſſe. 1539.
Pierre d'Aragon.

Anne E. *Jean-Alphonſe* de Guzman D. de Medina Sidonia 1515.

Jeanne E. *Jean Borgia* D. de Gandie.

Jean d'Arag. † ſans enfans.

Marie d'Arag. E. 1) *Pierre* de Moncayo. 2) *Pierre Perez Calbillo* de Luna.

tum Aragoniae in *Hiſpan. Illuſtr.* Tom. III. p. 841.
ie & Hiſp. genealog. p. 4 & ſuiv.
Hiſpan. genealog. p. 63 & ſuiv.
om. III. & ſuiv.
BENEDICTINS Tom. III. & ſuiv.

N À LA MORT DU ROI MARTIN EN 1410.

d'Aragon.

Pierre C. de Ribagorce & d'Ampurias.

Jayme C. d'Urgel † 1347.

ALPHONSE D. de Gandie † 1412. *Prétendant.*

Pierre C. d'Urgel † 1408.

R. de Caſt. ISABELLE. *Prétendante.* JAYME C. d'Urgel. *Prétendant.*

E JUSTE Inf. de Caſt. *Prétendant,*
rag. 1412.

Digitized by Google

Digitized by Google

TAB 43

Digitized by Google

LES ROIS D'ESPAGNE DE

PHILIPPE I. F. de l'Emp. Maximilien I. (*Tab. VII.*) n. le 23 Juin 1478. R. de Caſt. & d'Iſabelle de Caſt. (*Tab. XLII. b*) n. le 6 No

Eléonore n. le 24. Nov. 1498. † le 17 Févr. 1558. E. 1) *Emanuel* R. de Portug. 1518. 2) *François I.* R. de Fr. 1530.

CHARLES I. (V.) n. le 24 Févr. 1500. R. d'Eſp. 1516. Emp. 1519. abdique la cour. d'Eſpagne le 16 Janv. 1556. † le 21 Sept. 1558. e. au Panthéon de l'Eſcurial. E. *Iſabelle* F. d'Emanuel R. de Portug. 1526. † le 1 Mai 1539. Conc. *a) Marguerite* Dame Flamande. *b) Barbe* de Blomberg.

Iſabelle n. l 19 Janv. R. de Dan

PHILIPPE II. n. le 21 Mai 1527. R. proclamé à Valladolid le 28 Mars 1556. † le 13 Sept. 1598. e. au Panthéon. E. 1) *Marie* F. de Jean III. R. de Portug. n. le 15 Oct. 1527. m. 1543. † le 12 Juill. 1545. 2) *Marie* R. d'Angl. F. de Henri VIII. n. le 8 Févr. 1516. † le 17 Nov. 1558. 3) *Iſabelle* F. de Henri II. R. de Fr. n. 1545. m. 1559. † le 13 Oct. 1568. 4) *Anne* F. de l'Emp. Maximilien II. n. le 2 Nov. 1549. m. 1570. † le 26 Oct. 1580.

Marie n. le 21 Juin 1528. † le 26 Févr. 1603. E. *Maximilien II.* Emper. d'Allem. 1548.

1. *Charles* Inf. n. le 8 Juill. 1545. † le 24. Juill. 1568.

3. *Iſabelle-Claire-Eugenie* n. le 12 Août 1566. † le 1 Déc. 1633. E. *Albert* Archid. d'Autr. 1599.

3. *Catherine* n. le 10 Oct. 1567. † 1597. E. *Charles-Emanuel I.* D. de Savoie 1585.

4. *Ferdinand* n. 1571. † 1578.

4. *Charles-Laurence* n. † 1575.

Anne-Marie-Maurice n. le 22 Sept. 1601. † le 20 Janv. 1666. E. *Louis XIII.* R. de Fr. 1615.

PHILIPPE IV. n. le 8 Avr. 1605. R. 1621. † le 17 Sept. 1665. e. au Panthéon. E. 1) *Iſabelle* F. de Henri R. de Fr. n. le 22 Févr. 1602. m. 1621. † le 8 Oct. 1644. 2) *Marie-Anne* F. de l'Emp. Ferdinand III. 24 Déc. 1635. m. 1649. † le 16 Mai 1696. Conc. *Marie Calderon.*

1. *Balthaſar-Charles* n. le 17 Oct. 1629. † le 9 Oct. 1646. fiancé à *Marie-Anne* F. de l'Emp. Ferdinand III.

1. *Marie-Thérèſe* n. le 20 Sept. 1638. † le 20 Juill. 1683. E. *Louis XIV.* R. de Fr. 1660.

2. *Marguerite-Thérèſe* n. le 12 Juill. 1651. † le 12 Mars 1673. E. *Léopold* Emp. d'Allem. 1666.

CHARLES II. n. le 6 No Philippe D. d'Orléans n. Guillaume C. Pal. de Neul

MARTINI GERBERTI *Abbatis S. Blaſii*
CORONINI *S. R. I. Comitis de Cronberg*
Habit. Lothar. proſap.

TABLE SERVANT D'ÉCLAIRCISSEMENT AUX
LORS DU DÉCÈS DE

FRANCE.

ESPA

Philippe III. R.

Louis XIII. R. de Fr. † 1643. E. *Anne-Marie* F. de Philippe III. R. d'Eſp. 1615. † 1666.

ANNE-MARIE n. 1601. † 1666. E. *Louis XIII.* R. de Fr.

Philippe IV. R. d'Eſp. † 1665. E. 1) *Eli* Fr. 1615. † 1644. 2) *Marie-Anne* F.

LOUIS XIV. R. de Fr. n. 1638. † 1715. E. *Marie-Thérèſe* F. de Philippe IV. R. d'Eſp. 1660. † 1683.

1. MARIE THÉRESE n. 1638. † 1683. E. *Louis XIV.* R. de Fr.

2. CHARLES II. dernier R. d'Eſp

LOUIS Dauph. de Fr. n. 1661. † 1711.

Louis D. de Bourg. n. 1682. Dauph. 1711. † 1712.

PHILIPPE V. D. d'Anjou n. 1683. R. d'Eſp. 1700. † 1746.

Voy. Tab. ſuivante.

1. MARIE-ANTOINETT E. *Maximilien*

JOSEPH-FERDINAN Monarchie d'Eſp.

Digitized by Google

LA MAISON D'AUTRICHE.

505. † le 25 Sept. 1506. e. à Grenade. E. JEANNE F. de Ferdinand le Catholique
1479. m. le 21 Août 1496. † le 13 Avr. 1555.

18 Juill. 1501. † le 26. E. *Christiern II.* 1. 1515.

Ferdinand I. n. le 10 Mars 1503. Emp. 1556. † le 25 Juill. 1564. Tige de la branche allemande. *TAB. VII.*

Marie n. le 17 Sept. 1505. † le 18 Oct. 1558. E. *Louis II.* R. de Hongr. & de Boh. 1521.

Catherine n. le 14 Janv. 1507. † 1577. E. *Jean III.* R. de Portug. 1525.

Jeanne n. le 27 Juin 1537. † le 8 Sept. 1573. E. *Jean* Inf. de Portug. 1552.

a.
Marguerite n. 1522. † le 31 Janv. 1586. E. 1) *Alexandre* D. de Florence 1536. † 1537. 2) *Octave-Farnèse* D. de Parme 1538.

b.
Jean d'Autr. n. le 24 Févr. 1547. † le 1 Octob. 1578. Conc. 1) *Marie* de Mendoza 2) *Diane Phalange.*

1.
Anne Relig. à Madrigal † 1630.

2.
Jeanne † 1630. E. *N...* Pr. de Butera.

1579.

4.
Diegue n. 1575. † 1582.

PHILIPPE III. n. le 13 Avr. 1578. R. 1598. † le 31 Mars 1621. e. au Panthéon E. *Marie Marguerite* F. de l'Archid. Charles de Stirie n. 1584. m. 1599. † le 3 Oct. 1611.

V. le

Marie-Anne n. le 18 Août 1606. † le 13 Mai 1646. E. *Ferdinand III.* Emp. d'Allem. 1631.

Charles n. 1607. † le 30 Juillet 1632.

Ferdinand n. le 16 Mai 1609. Archev. de Tolede, Cardinal † le 9 Nov. 1641.

Marguerite n. 1610. † 1617.

Alphonse-Maurice n. 1611. † 1612.

1661. R. 1665. † le 1 Nov. 1700. e. au Panthéon. 1) *Marie-Louise* F. de 27 Mars 1662. m. 1679. † le 12 Févr. 1689. 2) *Marie-Anne* F. de Philippeburg n. le 28 Oct. 1667. m. 1690. † le 16 Juill. 1740.

Jean d'Autr. F. nat. n. le 7 Avr. 1629. † le 17 Sept. 1679.

Catherine-Isabelle F. nat. † le 26 Novemb. 1714. dans un couvent à Bruxelles.

aphographia Principum Austriæ p. 540.
pecimen geneal. progon. ad illustr. Aug.

PRÉTENSIONS À LA MONARCHIE D'ESPAGNE
CHARLES II. EN 1700.

GNE.

l'Espagne † 1621.

abeth ou *Isabelle* F. de Henri IV. R. de : l'Emp. Ferdinand III. 1649. † 1696.

MARIE-ANNE n. 1606. † 1646. E. *Ferdinand III.* Emp.

AUTRICHE.

Ferdinand III. Emp. (*Tab. VII.*) † 1657. E. *Marie-Anne* F. de Philippe III. R. d'Esp. 1631. † 1646.

gne † 1700.

2.
MARGUERITE-THÉRESE n. 1651. † 1673. E. *Léopold* Emp. d'Allem. 1666. † 1705.

LÉOPOLD Emp. † 1705. E. 1) *Marguerite-Thérese* d'Esp. 1666. † 1673. 2) *Claude-Félicité* de Tyrol † 1676. 3) *Eléonore-Madelaine* Pr. Pal. 1676. † 1720.

Marie-Anne † 1696. E. *Philippe IV.* R. d'Esp. 1649. † 1665.

E n. le 18 Janv. 1669. † le 24 Déc. 1692. *Marie-Emanuel* Elect. de Bav. 1685.

Pr. Elect. de Bav. hérit. présomptif de la : le 27 Oct. 1692. † le 8 Févr. 1699.

1.
JOSEPH I. n. 1678. Emp. 1705. † 1711.

1.
CHARLES III. (VI.) n. 1685. déclaré R. d'Esp. le 12 Septemb. 1703. cour. le 27 Juin 1706. Emp. d'Allem. 1711. † 1740. (*Tab. VII.*)

Digitized by Google

Digitized by Google

TAB 44

Digitized by Google

LES ROIS D'ESPAGNE DE

PHILIPPE V. F. de Louis Dau
(*Tab. 16. & 18. a*) n. le 19. Déc.
trainebleau le 16 Nov. à Madrid
à Madrid le 14 Avril 1701. réfi
15 Janv. 1724. remonte sur le
1724. † le 9 Juill. 1746. E. 1) M
Amédée II. D. de Savoie par
1701. † le 14 Févr. 1714. 2)
Parme n. le 25 Oct. 1692. m. à
Juill. 1766.

1. LOUIS n. le 25 Août 1707. proclamé R. le 17 Janv. † de la petite vérole le 31 Août 1724. E. *Louise-Elisabeth* F. de Philippe II. D. d'Orleans à Lerme le 21 Janv. 1722. † le 16 Juin 1742.

1. *Philippe-Pierre-Gabriel* n. le 7 Juin 1712. † le 29 Déc. 1719.

1. FERDINAND VI. n. le 23 Sept. 1713. proclamé R. le 10 Août 1746. † le 10 Août 1759. E. *Marie-Madeleine* F. de Jean V. R. de Portugal le 19 Janv. 1729. † le 27 Août 1758.

2. CHARLES III. R. regnant, n. le 20 Janv. 1716. D. de Parme & de Plaisance en 1731. R. des Deux Siciles en 1735. proclamé R. d'Espagne le 11 Sept. 1759. E. *Marie-Amelie-Christine* F. d'Auguste III. R. de Pologne, Electeur de Saxe le 9 Mai 1738. † le 27 Sept. 1760.

Marie
31 M
Louis
le 27
en Esp
m. à
du Br
tugal

Marie-Elisabeth n. le 6 Septemb. 1740. † le 1. Nov. 1742.

Marie-Josephine n. le 20 Janv. † le 2 Avril 1742.

Marie-Elisabeth n. le 30 Avril 1743. † le 5 Mars 1749.

Marie-Josephe-n. le 16 Juillet 1744.

Marie-Louise n. le 24 Nov. 1745. E. *Pierre-Léopold* Grand-Duc de Toscane par procuration à Madrid le 16 Févr. 1764.

Philippe-Antoine, infirme, n. le 13 Juin 1747. † le 19 Sept. 1777.

Charles-Antoine 1748. Pr. des Astu
E. *Louise-Marie-*
Philippe D. de P
Déc. 1751. m. le
1765.

Charles-Clément n. le 19 Sept. 1771. † le 7 Mars 1774.

Charlotte-Joachime n. le 25 Avril 1775.

Marie-Louise-Charlotte n. le 11 Sept. 1777.

Mari
8 Ja

F. ANSELME *Hist. généalog. &*
France. T. I. p. 183.
L'art de vérifier les dates, p. 824.

Digitized by Google

LA MAISON DE BOURBON.

in, & petit-fils de Louis XIV.
83. déclaré R. d'Espagne à Fon-
24 Nov. 1700. fait son entrée
e la couronne par un décret du
rône par un décret du 6 Sept.
e - Louise - Gabriele F. de Victor-
ocuration à Turin le 11 Sept.
lisabeth F. d'Odoard II. D. de
adrid le 24 Déc. 1714. † le 11

2.
Anne - Victoire n. le
s 1718. fiancée à
IV. R. de France
ov. 1721. renvoyée
gne le 5 Avr. 1725.
Jeph-Emanuel, Pr.
l & puis R. de Por-
31 Mars 1732.

2.
Philippe n. le 5 Mars
1720. † 1765.
Tige
de la branche
DES D. DE PARME.
|
Table des D. de Parme & de Plaisance.

2.
Marie - Thérese - Antoinette - Raphael n. le 11
Juin 1726. † le
22 Juill. 1746.
E. *Louis* Dauphin de France
1745.

2.
Louis - Antoine - Jaques, n. le 25 Juill.
1725. Archev. de Tolede 1737. Cardin.
le 19 Déc. de la même année; donne
sa démission le 18 Déc. 1754. C. de
Chinchon, Guadilla & Villa - Viciosa.
E. *Donna Marie - Thérese de Vallabriga Roses* F. d'un Capitaine d'Infanterie,
m. au mois de Juin 1776.

2.
Marie - Antoinette - Ferdinande n. le 17
Nov. 1729. E. *Victor - Amédée* R. de
Sardaigne le 31
Mai 1750.

le 11 Nov.
es en 1759.
hérese F. de
me, n. le 9
Septemb.

Marie - Françoise n. le 3 Déc. 1749. † le 2 Mai 1750.

Ferdinand IV. R. des Deux Siciles n. le 12 Janv. 1751.
Tige
de la branche DE NAPLES.
|
Tab. XLIX.

Gabriel - Antoine n. le 11 Mai 1752. Grand-Prieur de Castille de l'Ordre de Malthe.

Marie - Anne n. le 3 Juill. 1754. † le 11 Mai 1755.

Antoine - Pascal n. le 31 Déc. 1755.

François - Xavier - Antoine n. le 17 Fevr. 1757. † le 10 Avr. 1771.

Amélie n. le
. 1779.

onol. de la Maison royale de

Digitized by Google

Digitized by Google

TAB 45

Digitized by Google

LES ROIS DE NAPLES ET DE SICI

Les Ancêtres de Tancrede
C. de Hauteville.

I. SYSTÈME.

Robert I. (*Rollon*) D. de Normandie † 917.

Guillaume D. † 942.

Richard I. D. † 996.

Richard II. D. † 1026. *Robert II.* D.

TANCRÈDE C. de Hauteville.

Tancrede C. de Hauteville.

1. *Serlo* C. de Hauteville. — *Serlo* mé en Sicile 1072.

1. *Guillaume I.* dit *Bras de Fer*, créé C. de la Pouille 1043. † 1046. — *Elisa* Tige des S. de CRÉON & VINTIMILLE C. & M. de GERACI. — *Guillaume II.* C. de la Principauté. — *Guillaume III.* C. de la Principauté.

1. *Drogon* C. de la Pouille 1046. † 1051. — *Robert* surnommé *de la Principauté*. — *Robert*, *Richard*, *Guillaume*.

1. *Humphred* ou *Umfroy* C. de la Pouille 1051. † 1056. — *Tancrede* C. de Syracuse. — *Richard*.

1. *Geoffroy* C. de la Capitanate. — *Abelgard* C. de la Pouille envoyé en exil avec son frere vers 1073. — *Herman*. — *Abelgard*.

1. *Boëmond I.* Pr. de Tarente & d'Antioche † 1120. E. *Constance* F. de Philippe I. R. de France 1106. — *Boemond II.* Pr. d'Antioche † 1131. E. *Alix* F. de Baudouin II. R. de Jérusalem. — *Constance* hérit. de la Pr. d'Antioche. E. *Raymond* de Poitiers F. de Guillaume IX. D. de Guienne 1137.

2. *Roger* surnommé *Bursa* D. de la Pouille 1085. † le 22 Février 1111. E. *Adele* F. de Robert Frison C. de Flandre. — *Guillaume* D. de la Pouille 1111. † le 26 Juill. 1127. sans enfans. E. 1) *Gaitelgrimme*. 2) *N...* F. de l'Emp. de Constantinople.

2. *Robert* † le 17 Avril 1110. — *Sylvestre* C. de Ragusc.

2. *Helene* E. *Conſtantin Ducas* dit *Porphyrogenete*. — *Renaud* Relig. à Catane.

1. *Mathilde* (alias Matilde) Roger I. de Sicile. *Berenger II.* C. de — *Sylvestre* C. de — *Guillaume* C. de 1175. 119

2. *Roger III.* déclaré D. de la Pouille 1130. † 1148. Conc. *Blanche* F. de Robert C. de Lecce.

2. *Anfuſe* Pr. de Capoue 1235. D. de Naples 1139. † le 10 Octob. 1144.

2. *Mathilde* E. *Rainolphe* C. d'Avellino créé D. Pouille par l'Emp. Lothaire & par le Pape

TANCRÈDE prétendu F. nat. uſurpe la couronne 1189. cour. au mois de Janvier 1190. † le 20 Février 1194. E. *Sibylle* F. du C.

Roger V. cour. en 1193. † 1194. E. *Irène* F. d'Iſaac Ange Emper. de Conſtantinople. Elle épouſa en ſecondes nôces l'Emp. Philippe de Suabe.

GUILLAUME III. R. 1194. tombe au pouvoir de l'Emp. Henri VI. qui lui fait crever les yeux † 1198.

Albérie E. 1) de Brienne. C. de Tricari

LES ROIS DE NAPLES ET DE SICILE

HENRI (VI.) I. Emp. F. de l'Emp. Frédéric I. le Barberouſſe (*Tab. IV.*) cour. R. des deux Siciles le 30 Nov. 1195. † 1197.

FRÉDÉRIC (II.) I. n. le 26 Déc. 1194. R. des deux Siciles 1198. Emp. d'Allem. 1212. R. de Jéruſalem 1229. † le 13 Déc. 1250. E. 3) *Eliſabeth* ou *Iſabelle* F. de Jean ſans Terre R. d'Angler. 1235. Conc. a) *Blanche de Lancea* (alias Rochus

1. *Henri* n. 1213. aſſocié au trône des deux Siciles 1215. R. des Romains 1222. dépoſé 1235. † 1242. E. *Marguerite* F. de Léopold D. d'Autriche 1225. — *Frédéric* † 1251. — *Henri* † 1254.

2. CONRAD (IV) I. n. 1228. R. des Romains 1237. des deux Siciles 1250. † le 21 Mai 1254. E. *Eliſabeth* F. d'Otton l'Illuſtre D. de Bav. 1246. † 1270.

2. CONRAD II. dit CONRADIN n. 1252. R. des deux Siciles 1254. vaincu & fait priſonnier à la bat. d'Aquila le 23 Août 1268. décapité à Naples le 29 Octob. 1269.

3. *Agnès* n. 1237.

3. *Henri* dit *le Jeune* n. le 18 Février 1238. détigné R. de Sicile 1247. † 1254.

3. *Jourdain* n. 1238. † jeune.

3. *Marguerite* n. 1241. † 1270. E. *Albert le Dépravé* Margqr. de Miſnie & Landgr. de Thuringe 1255.

4. MAINFROY n. cour. à Palerme le à la bat. de Benevc *Beatrix* F. d'Amé IV *Angr* F. de Miche

1. *Conſtance* † 1300. E. PIERRE III. R. d'Arag. (I.) de Sicil

Tab. XLVIII.

ROCCHI PIRRI *Chronologia Regum Siciliæ*, au Tome V. de GRAEVII *T Siciliæ*, dans MURATORII *Script. rer. Ital.* Tom. V. p. 337. *Principum fini Res geſtæ Rogerii Regis*, au Tome V. du *Theſaur. Antiquit. & Hiſtor. Capuæ Normannorum* in *Hiſtor. Princip. Longob.* dans le *Theſaurus Antiqu*

Digitized by Google

..E DE LA RACE DES NORMANDS.

1) *Moriella.* 2) *Fredefinna.*

2.
.. Guiscard D. de la ..lle & de la ..ibre 1059. Pr. ..alerne 1076. 7 Juill. 1085. *.. Alberade* ré..ee. 2) *Sikel..* F. de Guai.. IV. Pr. de Salerne ..ers 1058.

2.
Mauger C. de la Capitanate. 2. *Guillaume* C. de la Princi.. pauté. 2. *Alfred.* 2. *Humbert.* 2. *Tancrede.*

2.
Roger I. C. de Sicile entreprend la conquête de cette ile fur les Sarazins depuis 1060. † le 22 Juin 1101. âgé de 50 ans. E. 1) *Judith* F. de Guillaume d'Evreux vers 1061. 2) *Eremburge* foeur de Robert C. de S. Euphémie. 3) *Adelaide* nièce de Boniface Marq. d'Italie † 1118.

Fredefinna E. *Richard* I. C. d'Averſe Pr. de Capoue 1058.

Emma E. *Odon* Marq. d'Italie.

Tancrede s'illuſtre dans la premiere croiſade.

Les Ancêtres de Tancrede C. de Hauteville.

II. Système.

Robert I. (*Rollon*) D. de Normandie † 917.

Guillaume D. † 942.

Richard I. D. † 996.

Richard II. D. † 1026.

Richard III. D. † 1126. | *Robert II.* D. | *Guillaume* D. TANCREDE C. de Hauteville.

..? du C. ..aymond ..celone.

2.
Geofroy C. ou S. de Ragufe E. *N...* ſoeur de la C. Adelaide, troiſiéme femme de Roger I. (*selon Malaterra*)

..ſico S. de Ragufe. | *Godefroy.* | *Robert.*

..rlico S. de Ragufe. E. *Etiennette.* | *Geofroy* C. de Converſano.

..lerata E. *Bartholomée* de Lucy C. de Paterno. | *Marguerite.*

2.
Jourdain ſurnommé à Syracuſe 1093. 2. *Maugier* 1094. 1099.

3.
Mathilde E. *Raymond* C. de Toulouſe. 2. *Emma* ou *Emina* fiancée à Philippe I. R. de Fr. *Robert* C. de Clermont.

2.
Bufilla E. *Coloman* R. de Hongrie 1097. *Conſtance* ou *Yolande* E. *Conrad* F. de l'Emp. Henri IV. 1099. *Simon* C. de Sicile n. 1093. † 1105.

ROGER II. n. 1095. C. de Sicile 1105. D. de la Pouille 1127. ſe fait couronner R. de Sicile 1130. prend le titre de R. de Sicile, du D. de Pouille & de la Principauté de Capoue depuis la reunion de cette derniere principauté 1135. † le 27 Févr. 1154. E. 1) *N...* F. de Pierre Léon ſoeur du Pape Anaclet II. 2) *Alberie* ou *Elvire* (*selon quelques-uns*) F. d'Alphonſe VI. R. de Caſt. 1120. † le 8 Févr. 1145. 3) *Sibylle* F. de Hugues II. D. de Bourg. 1148. 4) *Beatrix* F. de Guiter C. de Reate 1153.

3.
N.... Robert F. de Roberg D. de Bourgogne.

---

a à la cour. 1151. R. 1154. † le 15 Avril 1166. E. *Marguerite* F. de Garcie V. R. de Navarre 1150.

2.
GUILLAUME I. dit LE MAUVAIS Pr. de Capoue & D. de Naples 1144. D. de la Pouille 1148. aſſocié

4.
CONSTANCE. *Voy. la Table ci-après.*

..cerra. | *Guillaume.*

..stier C. *Jaques* | *Madonie* E. *Jean Sforce.*

Roger II. n. 1152. déclaré D. de la Pouille 1156. † 1161. avant le pere. E. *Iſabelle* F. de Thibaud C. de Champ.

GUILLAUME II. dit LE BON n. 1153. R. 1166. † le 16 Nov. 1189. ſans enfans. E. *Jeanne* F. de Henri II. R. d'Angleterre 1177.

Robert Pr. de Capoue 1158.

Henri n. 1159. Pr. de Capoue 1166. † le 16 Juin 1172.

..DE LA MAISON DE HOHENSTAUFFEN.

..nois de Sept. E. CONSTANCE F. de Roger II. n. 1154. m. 1186. hérite du royaume des deux Siciles 1189. † le 25 Déc. 1198.

..onſtance F. d'Alphonſe II. R. d'Arag. 1209. † le 23 Juin 1222. 2) *Yolande* F. de Jean de Brienne R. de Jéruſalem 1225. † 1228. femme légit. *b*) *Ruthina* F. d'Otton C. de Wolfrateshauſen ou (*selon d'autres*) *Beatrix* F. d'un Pr. d'Antioche.

6. R. des deux Siciles Août 1258. défait & tué le 26 Févr. 1265. E. 1) .. de Savoie. 2) *Hélène* ..ſpore de Romanie.

2.
Frédéric d'Antioche † 1249. E. *Marguerite* de Rome.

Henri ou *Enrius* F. nat. R. de Sardaigne † 1272. E. *Adeloſe* Pr. de Sard. 1238.

Yolande F. nat. E. *Richard* C. de Caſerta 1239.

Stemma F. nat. E. *Guillaume* C. de Vintimille.

Anne F. nat. E. *Thomas d'Aquin* C. d'Acerra.

Conrad d'Antioche C. de Capizzi † 1269. E. *Béatrix* F. de Galvanus II. de Lancea C. de Fondi. | *Martin Capizzi.* | *Jaques Capizzi.*

82. | *Béatrix* E. *Manfroy* Marq. de Saluce.

Frédéric C. de Capizzi † 1305. | *Bartholomée* Archev. de Palerme 1305. | *François* Archev. de Palerme 1311.

Frédéric de Capizzi dépouillé de ſes biens 1337. E. *Marguerite Conſolo.*

...rus Antiquit. & Hiſtor. Siciliæ. GAUFREDI MALATERRAE *Hiſtoria ...manorum arbor genealogica*, ibid. p. 342. ALEXANDRI Abbat. Celeſtinæ par GRAEVIUS. CAMILLI PEREGRINII *Stemmata Principum ...r Hiſtor. Italicæ* Tom. IX. Part. I.

Digitized by Google

Digitized by Google

TAB 46

Digitized by Google

LES ROIS DE NAPLES I

CHARLES I. F. de Louis VIII. R. de Fr. (*Tab. XII. & XIII.*) n. au mois de M
de Jérusalem cour. à Rome vers 1277. dépouillé de la Sicile par les Vêpres Sicilienne
Berenger C. de Provence & de Forcalquier 1245. † au mois de Juill. 1267. 2) *Marg*

1. *Louis* † 1248.

CHARLES II. dit 1. LE BOITEUX R. de Naples 1285. † le 6 Mai 1309. E. *Marie* F. d'Étienne V. R. de Hongrie 1270. † le 25 Mars 1323.

1. *Philippe* R. de Thessalonique Pr. d'Achaïe & de la Morée unique & hérit. de Guillaume de Villehardouin Pr. d'Achaïe

Charles dit *Martel* R. de Hongrie † 1296.

Charles-Robert R. de Hongrie † 1342.

S. Louis Év. de Toulouse n. 1275. † le 19 Août 1298. canonisé 1317.

ROBERT surnommé LE BON & LE SAGE R. 1309. † le 16 Janv. 1343. E. 1) *Jolande* F. de Pierre III. R. d'Arag. 1297. † 1302. 2) *Sancie* F. de Jayme I. R. de Majorque 1309. † le 28 Juill. 1345.

Philippe Pr. d'Achaïe & de Tarente Emp. tit. de Constantinople † le 26 Déc. 1332. E. 1) *Ithamar Ange* vers 1294. 2) *Catherine* Imp. tit. de Constant. F. de Charles C. de Valois & de Catherine de Courtenay.

Ray
Bere
C. de
venc
130

1. *Charles* D. de Calabre n. vers 1297. † le 10 Nov. 1328. E. 1) *Catherine* F. de l'Emp. Albert I. 1313. † le 15. Janv. 1323. 2) *Marie* F. de Charles de Valois 1324. † le 6 Déc. 1328.

1. *Louis* † le 12 Août 1310.

Marie F. nat. décapitée 1382.

1. *Charles* Pr. d'Achaïe, tué à la bat. de Monte-Catino le 29 Août 1315.

1. *Philippe* Despote de Romanie † jeune.

1. *Marguerite* E. *Gautier* C. de Brienne Connét. de Fr.

1. *Blanche* † 1338. E. *Raymond-Berenger* d'Arag. C. de Prades 1327.

2. *Robert* Pr. de Tarente Emp. tit. de Const. † le 10 Sept. 1364. E. *Marie* F. de Louis I. D. de Bourbon veuve de Guy Pr. de Chypre 1347. † 1387.

Louis R. de Hongrie † 1382. *Voy. les R. de Hongrie.*

ANDRÉ n. le 30 Nov. 1327. R. de Naples 1343. étranglé le 18 Septemb. 1345. E. *Jeanne I.* R. de Naples.

2. JEANNE I. n. 1326. R. de Naples 1343. étranglée le 22 Mai 1382. E. 1) *André* Pr. de Hongrie † 1345. 2) *Louis* de Tarente 1346. † le 25 Mai 1362. 3) *Jayme* d'Arag. Inf. de Majorque 1363. † 1375. 4) *Othon* D. de Brunsvic 1376. † 1393.

2. *Charles-Martel* n. & † 1327.

2. *Marie* posthume n. 1328. † le 20 Mai 1366. E. 1) *Charles* D. de Duras 1343. † 1348. 2) *Robert* de Baux 1348. 3) *Philippe* Pr. de Tarente 1353.

1. *Charles Martel* n. le 25 Déc. 1345. † jeune.

2. *Catherine* † jeune.

2. *Françoise* † jeune.

Esclabonde de Tarente F. nat. E. *Louis* de Capoue C. d'Altavilla.
Tige des C. d'ALTAVILLA.

Clémence d
nat. E. *A*
la Mendol

LADISLAS surnommé LE MAGNANIME & LE VICTORIEUX R. de Naples 1386. proclamé R. de Hongrie 1401. † le 6 Août
E. 1) *Constance* F. de Mainfroy de Clermont C. de Motica 1390. répud. 1392. 2) *Marie* F. de Jaques I. R. de Chypre 1403.
3) *Marie* F. de Jean d'Enguyen C. de Liche, veuve de Raymond des Ursins dit de Baux Pr. de Tarente & D. d'Andrie 1406.

Renaud I. de Duras F. nat. Pr. tit. de Capoue.

François de Duras.

Renaud II. de Duras † sans lignée 1493. E. *Camille* Tomacella.

PTOLEMÆI LUCENSIS *Roberti Guiscardi & al*
& Hist. Siciliae Tom. V.
Mrs. DE SAINTE MARTHE *Hist. généal. de la*
P. ANSELME *Hist. généalog. & chronolog. de l*

Digitized by Google

E LA MAISON D'ANJOU.

1220. C. d'Anjou 1246. cour. R. des deux Siciles à Rome le 6 Janv. 1265. R. tit. 29 Mars 1282. † le 7 Janv. 1285. E. 1) *Béatrix* hérit. de Provence F. de Raymond *te* F. d'Eudes de Bourg. C. de Nevers (*Tab. XXII.*) cev. 1268. † 1308.

1277. E. *Isabelle* F. de la Morée 1269.

1. *Robert* † 1265.

Blanche † 1271. E. *Robert III.* C. de Flandre 1264.

Béatrix E. *Philippe I.* de Courtenay Emp. tit. de Constantin. 1273.

Marie selon Baudoin E. *Ladislas IV.* R. de Hongrie.

d- *Marguerite* † le 31 Déc. 1299. E. *Charles* C. de Valois 1290.

Blanche † le 12 Nov. 1312. E. *Jaques II.* R. d'Arag. 1295.

Eléonore † 1341. E. *Frédéric II.* R. de Sicile 1302.

Marie E. 1) *Sanche* R. de Majorque 1309. 2) *Jayme* d'Arag. S. d'Exerica 1328.

Béatrix † avant 1321. E. 1) *Azon* Marq. d'Este † 1308. 2) *Bertrand* de Baux. Tige des D. d'ANDRIE.

Jean D. de Duras C. de Gravine 1315. fait la conquête de la princip. de la Morée 1324. † le 5 Avr. 1335. E. 1) *Mahaud* ou *Mathilde* F. de Florent de Hainault S. de Braine & de Hall Pr. tit. d'Achaie & de la Morée, veuve de Louis de Bourg. R. de Thessalonique 1317. sép. 1321. 2) *Agnès* F. d'Hélie C. de Périgord 1321.

Louis C. de Gravine & de Morrone † 1362. E. *Marguerite* F. de Robert de Saint Severin C. de Corigliano & de Terlozzi.

Pierre C. de Gravine dit *Tempête*, tué à la bat. de Monte-Carino le 29 Août 1315.

Robert Pr. de la Morée tué à la bat. de Poitiers le 19 Sept. 1356.

2. QUIS de Tarente cour. R. Naples le Mai 1352. le 25 Mai 1362. E. ANNE I. R. Naples 1353. † le 20 Mai 1368. 2) *Elisabeth* F. d'Etienne F. puisné de Charles-Robert R. de Hongrie 1370.

2. *Philippe II.* Pr. de Tarente Emp. tit. de Constant. † après 1372. E. 1) *Marie* F. de Charles D. de Calabre, veuve de Robert de Baux vers 1353. † le 20 Mai 1368. 2) *Elisabeth* F. d'Etienne F. puisné de Charles-Robert R. de Hongrie 1370.

2. *Marguerite* E. 1) *Edouard* R. d'Ecosse. 2) *François* de Baux D. d'Andrie C. d'Avellino.

2. *Jeanne* ou *Irène* E. 1) *Léon I.* R. d'Arménie. 2) *Léon II.* R. d'Arménie, oncle & successeur du premier.

2. *Charles* D. de Duras député par ordre de Louis R. de Hongrie le 23 Janv. 1348. E. *Marie* F. de Charles D. de Calabre sœur de la R. Jeanne I. 1343.

2. *Louis* C. de Gravine & de Morrone † 1362. E. *Marguerite* F. de Robert de Saint Severin C. de Corigliano & de Terlozzi.

2. *Louis* & *Agnès* † jeunes.

arente F. ine S. de

1. *Charles* † jeune. 2. *Philippe* † jeune.

2. *Jaques* de Baux Pr. de Tarente Emp. tit. de Constantin. † sans enfans.

Louis † 1344. *Jeanne* † 1387. E. 1) *Louis* de Navarre C. de Beaumont-le-Roger D. de Duras 1366. † 1372. 2) *Robert* C. d'Eu F. de Jean † sans Terre C. d'Arrois † le 20 Juill. 1387.

Agnès E. 1) *Clean* de la Scale Pr. de Verone † 1363. 2) *Jacques* de Baux Pr. de Tarente Emp. tit. de Constant. 1382.

Marguerite n. 1348. † le 6 Août 1412. E. *Charles III.* dit *le Petit* R. de Naples 1368.

CHARLES III. surnommé DE LA PAIX & LE PETIT n. 1345. cour. R. de Naples à Rome le 2 Juin 1381. fait étranger la R. Jeanne I. 1382. R. de Hongrie le 31 Déc. 1385. tué 1386. E. *Marguerite* F. de Charles D. de Duras 1368.

Marie n. 1369. † 1371.

JEANNE II. n. 1371. R. de Naples 1414. adopte pour fils & hérit. Alphonse V. R. d'Arag. le 8 Juillet 1421. & depuis Louis III. D. d'Anjou le 1 Juillet 1423. † le 2 Février 1435. E. 1) *Guillaume* Archid. d'Autr. surnommé l'*Ambitieux* 1403. † 1406. 2) *Jaques* de Bourbon C. de la Marche 1415.

Regum Siciliae Genealogia, in *Thesauro Anecd.*

de Fr. Tom. II. Liv. XXX. XXXI. XXXII.

on royale de France Tom. I. Chap. XIV.

Digitized by Google

Digitized by Google

TAB 47

Digitized by Google

LES ROIS TITULAIRES DE NAPLES

LOUIS I. F. de Jean II. R. de Fr. (*Tab. XII. & XIV.*) n. le 23 Juill. 1339. créé D. d'Anjou 1360. adopté & déclaré hérit. par la R. Pape Clément VII. le 30 Mai 1382. † au château de Telesine dans le R. de Naples le 21 Sept. 1384. ∞ à la

LOUIS II. n. le 5 Oct. 1377. D. d'Anjou C. de Provence 1384. cour. R. de Naples par le Pape Clément VII. le 1 Novemb. 1389. Avril 1417. E. *Jolande* F. de Jean I. R. d'Arag. 1400. ∞ le 14 Novemb. 1422.

LOUIS III. n. le 25 Sept. 1403. D. d'Anjou C. de Prov. 1417. adopté & déclaré hérit. du R. de Naples par la R. Jeanne II. 1423. † le 12 Nov. 1434. F. de *Marguerite* F. d'Amédée VIII. D. de Savoie 1431.

RENÉ surnommé LE BON n. le 16 Janv. 1408. hérite du D. de Bar & du Marq. de Pont maternel le Card. Louis de Bar le 23 Juin 1430. D. de Lorraine à la mort du D. Charles Vaudemont à la bat. de Bulgnéville le 2 Juill. de la même année, D. d'Anjou & C. de Prov. par le reftament de la Reine Jeanne II. le 22 Févr. 1435. ∞ le 10 Juillet 1480. E. 1) *Isabelle* † le 27 Févr. 1452. 2) *Jeanne* F. de Guy C. de Laval 1454. † 1498.

1. *Jean I.* D. de Calabre n. le 7 Janv. 1426. (II.) D. de Lorraine à la mort de sa mere 1452. † le 27 Juill. 1470. E. *Marie* F. de Charles I. D. de Bourbon 1438. † 1448.

1. *Jolande* n. le 2 Nov. 1428. D. de Lorr. & de Bar 1473. † le 22 Févr. 1483. E. *Ferry* de Lorr. C. de Vaudemont 1444. *Voy. les D. de Lorr.*

1. *Marguerite* n. le 23 Mars 1429. † le 25 Août 1482. E. *Henri VI.* R. d'Angleterre 1444.

Jean bât. d'Anjou Marq. de Pont-à-Mouffon S. de St. Cannat & de St. Remy † 1536. E. *Marguerite* de Glandeves-Faucon.

Blanche bât. d'Anjou † 1470. E. *Jean* de Beauvau 1467.

Madelaine bât. d'Anjou E. *Louis - Jean* S. de Bellenave 1496.

CHA du D. & R. après temoi Ferry 25 Jan

Jean II. D. de Calabre † quelques jours après ſon pere.

Nicolas D. de Calabre n. 1448. D. de Lorr. 1471. † le 12 Août 1473. fiancé à *Anne* F. de Louis XI. & depuis à *Marie* de Bourg. F. de Charles le Téméraire.

Jean bât. de Calabre C. de Briay 1478. † le 4 Mars 1504.

Catherine d'Anjou Dame de S. Cannat & de S. Remy. E. *François* de Fourbin S. de Soliers.

Françoiſe d'Anjou.

Blanche d'Anjou Relig. de Ste. Claire à Pont-a-Mouſſon.

Renée d'Anjou Marq. de Meziéres E. *François*

Mrs. DE SAINTE MARTHE *Hiſt. généal. de l*
P. ANSELME *Hiſt. genealog. & chronol. de la*

LES ROIS DE NAPLES DI

ALPHONSE V. LE SAGE R. d'Arag. & de Sicile 1416. (*Tab. XLII.*) (

FERDINAND I. F. nat. R. de Naples 1458. † le 25 Janvier 1494. E. 1) *Iſabelle* F. de

1. ALPHONSE II. n. le 5 Nov. 1448. R. de Naples 1494. abdique la cour. le 23 Janv. † le 19 Nov. 1495. E. *Hippolyte Sforce* F. de François D. de Milan 1465. † le 20 Août 1488.

1. *Béatrix* † le 23 Sept. 1508. E. 1) *Matthias Corvin* R. de Hongrie 1476. 2) *Uladiſlas IV.* (II.) R. de Bohême & de Hongrie.

1. *Eléonore* E. *Hercule* d'Este D. de Ferrare 1473.

1 FRÉDÉRIC III. n. le 19 Avr. 1452. R. de Naples 1496. dépouille 1501. † le 9 Nov. 1504. E. 1) *Anne* F. d'Amédée IX. D. de Savoie 1478. † 1480. 2 *Iſabelle* de Baux 1487. † 1533.

Jean Card. d'Aragon 1478. † le 17 Oct. 1484. âgé de 22 ans.

1. *François* D. du Mont-S. Ange n. 1461. † avant le pere.

2. *Jeanne* † le 27 Août 1518. E. *Ferdinand II.* R. de Naples 1496.

FERDINAND II. n. le 26 Juill. 1469. R. 1495. † le 7 Oct. 1496. E. *Jeanne* ſa cousine F. de Ferdinand I. R. de Naples 1496. † le 27 Août 1518.

Iſabelle n. le 2 Oct. 1470. † le 11 Févr. 1524. E. *Jean Galeaze Sforce* D. de Milan 1489.

Alphonſe d'Aragon F. nat. Pr. de Salerne † 1499. E. *Lucrece Borgia* F. du Pape Alexandre VI.

Sanche F. nat. E. *Godefroy Borgia* Pr. de Squillace 1494.

1. *Charlotte* Pr. de Tarente † le 6 Oct. 1505. E. *Guy* C. de Laval 1500 † 1531.

2. *Ferdinand* D. de Calabre Pr. de Tarente, priſonnier en Eſp. † le 5 Août 1550. E. 1) *Germaine de Foix* † 1538. 2) *Mencie* de Mendoza 1539.

2. *Alphonſe* & *Céſar* † ſans enfans.

2. *Iſabelle* & *Julie.*

Anne † le 16 Oct. 1553. E. *François* de la Tremouille Pr. de Talmond 1521. † le 7 Janv. 15

De cette femme dérive la prétention de la Maiſon de la Tremouille ſur le roy. de Naple

JACOBI WILH. IMHOF *Hiſt. Italiæ*
De Regni Neapolitani jure pro Trema

Digitized by Google

DE LA SECONDE RACE D'ANJOU.

Jeanne I. de Naples C. de Provence le 29 Juin 1380. prend possession du C. de Provence cour. R. de Naples à Avignon par le athédr. d'Angers. E. *Marie* de Bretagne F. de Charles de Blois D. de Bretagne 1360. † le 12 Nov. 1404.

. † le 29 *Charles* d'Anjou Pr. de Tarente D. de Calabre & C. du Maine † le 17 Mai 1404. *Marie* n. 1370. † avant le pere.

à-Mousson à la mort de son grand-oncle 25 Janv. 1431. défait & pris par le C. de la mort de son frere Louis III. 1434. adopté . & hérit. de Charles I. D. de Lorr. 1420.

Charles C. du Maine n. le 14 Oct. 1414. Lieutenant-Général & Gouverneur en Languedoc & Guyenne 1441. † le 10 Avr. 1472. E. 1) *Cambelle* D. de Sessa 1434. 2) *Isabelle* de Luxembourg F. de Pierre C. de S. Paul & de Brienne 1443.

Marie n. le 14 Oct. 1404. † le 29 Nov. 1463. E. *Charles VII.* R. de Fr. 1422.

Jolande n. le 13 Août 1412. † le 17 Juill. 1440. E. *François I.* D. de Bret. 1431.

2.
.ES IV. C. du Maine 1472. dépouillé 'Anjou par Louis XI. C. de Provence . de Naples 1480. † le 11 Dec. 1481. voir institué hérit. de ses états & pré- Louis XI. R. de Fr. E. *Jeanne* F. de Lorr. C. de Vaudemont 1473. † le . 1480.

Louise † 1477. E. *Jaques* d'Armagnac D. de Nemours 1452. décapité le 4 Août 1477.

Louis bât. du Maine S. & Bar. de Mezières, légitimé 1468. † avant 1489. E. *Anne* F. de Louis I. de la Trimouille 1464.

Jean bât. du Maine S. de Charroux. E. *Françoise* de Blanchefort 1493.

Marie bât. du Maine E. *N...* S. d'Auricher.

René d'Anjou, Bar. de Mezières n. 1483. † 1521. E. *Antoinette* de Chabannes F. & hérit. de Jean C. de Dammartin † 1527.

Renée d'Anjou n. 1480. E. *François* de Pontville Vic. de Rochechouart.
Tige des S. d'ARGENTEUIL.

Louis d'Anjou Abbé de Ponlevoy & de Nesle-la-Reposte.

Nicolas d'Anjou n. 1518. créé Marq. de Mezières 1567. E. *Gabrielle* F. & hérit. de Guy S. de Marüeil & de Villebois 1541. † 1593.

C. de S. Fargeau Dame de Marüeil & de Villebois n. 1550. de Bourbon D. de Montpensier 1566.

Françoise d'Anjou C. de Dammartin. E. 1) *Philippe* S. de Boulainvillier & de Courtenay 1516. 2) *Jean III.* S. de Rambures.
Tige des S. de RAMBURES.

Renée d'Anjou E. 1) *Hector* de Bourbon Vic. de Lavedan. 2) *Olivier* Baraton S. des Roches.

Antoinette d'Anjou E. *Jean* de Bourbon Vic. de Lavedan.

Maison de France Tom. I. Liv. XVII.
aison royale de France Tom. I. Chap. VIII.

LA MAISON D'ARAGON.

.) R. de Naples 1435. se rend maître de Naples 1442. † le 27 Juin 1458.

Tristan de Clermont 1445. † 1465. 2) *Jeanne* F. de Jean II. R. d'Arag. 1476. † 1518.

2.
Charles le 26 Octob. 1486.

Arrigo d'Arag. F. nat. Marquis de Gerazi † le 11 Mai 1478. E. *Polyxene Centeglia* F. du Marquis de Crotone.

César d'Arag. F. nat. E. *Catherine della Ratta* C. de Caserte.

Lucrèce F. nat. E. 1) *Pirrhus* de Baux Pr. d'Altamura 1487. 2) *Honore* de Gaeta D. de Trajetto.

Ferdinand d'Arag. D. de Montalto E. 1) *N...* de Sanseverin. 2) *Cardone.*

Marie † 1460. E. *Antoine Piccolomini* D. d'Amalfi 1457.

2.
Antoine d'Arag. D. de Montalto † 1543. E. 1) *Hippolyte* de Rovere F. de François-Marie D. d'Urbin. 2) *Antoinette* de Cardone.

2.
Jeanne E. *Ascanie Colonna* D. de Tagliacozzo.

2.
Marie † 1568. E. *Alphonse* d'Avalos Marq. de Vast.

is d'Arag. d. Diacre de Léon l'Averse 519.

Charles d'Aragon Marq. de Gerazi E. *Hippolyte* d'Avalos.

Jeanne E. *Alphonse Piccolomini* D. d'Amalfi.

Catherine E. *Gentile* des Ursins C. de Nola.

1.
Pierre d'Arag. D. de Montalto.

2.
Antoine d'Arag. & de Cardone D. de Montalto, C. de Golesano † 1583. E. 1) *Marie* de Cerda F. de Jean D. de Medina Céli. 2) *Louise* de Luna.

Eléonore d'Arag. E. *Balthasar* Caracciolo.

Marie d'Arag. D. de Montalto. E. *François de Moncada* Pr. de Paterno.

Hispaniae geneal. Tab. XIII. p. 80.
o Duce. Paris 1648.

Digitized by Google

Digitized by Google

Digitized by Google

LES ROIS DE SICILE DE

PIERRE I. (III.) R. d'Arag. 1276. (*Tab. XLII. a*) R. de Sicile par les
R. des deux Sici

Alphonſe III. R. d'Arag. † 1291. (*Tab. XLII. a*)

JAQUES R. de Sicile 1285. II. d'Arag. 1291. abdique la couronne de Sicile le 29 Oct. 129
1327. E. *Blanche* F. de Charles II. R. de Naples 1295. † le 12 Nov. 1312. (*Tab. X*

Alphonſe IV. R. d'Arag. 1327. † 1336.

Pierre IV. R. d'Arag. 1336. † 1387.

PIERRE II. n.
24 Juill. 1305. R.
1336. † le 8 Août
1342. E. *Eliſabet*
F. d'Otton D. d
Carinthie † 1349

Jean I. R. d'Arag. 1387. † 1395.

Conſtance n. 1344. † 1363. E. *Frédéric III.* R. de Sicile.

Eléonore † 1382. E. *Jean I.* R. de Caſt. 1375.

MARTIN II. R. d'Arag. 1395. de Sicile 1409. † le 31 Mai 1410. E. 1) *Marie Lopez de Luna* 1372. † 1407. 2) *Marie* C. de Prades 1409.

FERDINAND I. dit LE JUSTE R. de Sicile & d'Arag. 1412. † 1416. (*Tab. XLII. b*)

ALPHONSE I. (V.) dit LE SAGE R. de Sicile & d'Arag. 1416. R. de Naples 1443. † 1458. (*Tab. XLII. b*)

JEAN I. (II.) R. de Sicile & d'Arag. 1458. † 1479.

LOUIS n. le
Févr. 1337. R.
1342. † le 16
Oct. 1355.

Ferdinand F. nat. R. de Naples 1458.

FERDINAND II. dit LE CATHOLIQUE R. d'Arag. & de Sicile 1479. R. de Naples 1504. † 1516. (*Tab. XLII. b*)

1.
MARTIN I. n. vers 1374. R. de Sicile 1391.
25 Juill. 1409. E. 1) *Marie* F. & hérit. de Fr
ric III. R. de Sicile 1391. † 1402. 2) *Blanche* F
Charles III. R. de Nav. 1403. Conc. *a*) *Thierſt.*
Agathuſe.

1.
Frédéric n. 1398. † le 16 Août 1400.

2.
Frédéric C. de Luna n. 1403. légitimé & déclaré habile à la ſucceſſion du R. de Sicile
1410. † en priſon le 29 Mai 1438. E. *N*... un

ROCCHI PIRRI *Chronologia R*
Antiq. & Hiſtor. Siciliae Te
IMHOFII *Corpus Hiſtor. genealo*
..... *Hiſtor. Italiae & Hiſ*

Digitized by Google

LA MAISON D'ARAGON.

pres Siciliennes 1282. † le 10 Nov. 1285. E. *Conſtance* F. de Mainfroy
1262. † 1300.

† le 31 Oct. *II. a)* FRÉDÉRIC II. élu R. de Sicile le 15 Janv. cour. le 26 Mars 1296. † le 20 Juin 1336. E. *Eléonore* F. de Charles II. R. de Naples 1302. † le 9 Août 1341.

Conſtance E. *Henri II.* R. de Chypre 1317.

Eliſabeth E. *Etienne* D. de Bavière 1328.

Guillaume D. d'Athenes † le 22 Août 1338. E. *Marie Alvarez* F. de Jaques II. S. d'Exerica.

Jean D. d'Athenes, de Neopatrie & de Randao † le 3 Avr. 1348. E. *Ceſarée Lanza* F. de Pierre C. de Caltanaſſetta.

Catherine Abb. de Ste. Claire à Meſſine † 1341.

Marguerite Religieuſe à Ste. Claire.

Sanche d'Aragon F. nat. légitimé. Tige des Barons de MILETELLO.

Alphonſe. Frédéric d'Arag. F. nat. légit. D. d'Athenes E. *N...* F. de Boniface de Verone.

Roland ou *Orland. Frédéric* d'Arag. F. nat. Tige des Bar. depuis Marq. d'AVILA D. de TERRANUOVA & Pr. de CASTELVETERANO.

Frédéric D. d'Athenes † 1355. — *Louis* C. de Sola † 1386.

Eléonore E. *Guillaume Peralta* C. de Calatabellota.

Jean n. 1339. † 1352.

Conſtance Abb. de Ste. Claire à Meſſine.

Euphémie Régente du royaume 1355. † le 28 Févr. 1359.

Blanche E. *Jean* d'Arag. C. d'Ampurias.

Eléonore † le 12 Juin 1374. E. *Pierre IV.* R. d'Arag. 1349.

FRÉDÉRIC III. ſurnommé LE SIMPLE n. le 1 Sept. 1341. R. 1355. † le 27 Juill. 1377. E. 1) *Conſtance* F. de Pierre IV. R. d'Arag. ſelon Rocchus Pirrus F. de Jean I. R. de Caſt. 1360. † 1363. 2) *Antoinette* de Baux F. de François D. d'Andria 1372. † le 13 Juill. 1373.

le
lé-
de
b)

I.
MARIE n. vers 1363. Reine de Sicile 1377. † le 25 Mai 1402. E. *Martin* Pr. d'Arag. 1391.

Guillaume F. nat. C. des îles de Malte & de Goze † 1402. E. *Béatrix* d'Arag. F. de Jean d'Arag. Bar. d'Avila.

Jeanne d'Arag. E. *Perron* de Gioeni Bar. de Aydone.

par le Pape Benoît XIII. 1410. Prétendant au trône d'Arag. & de Sicile
nièce de l'Archev. de Tarragone.

b.
Jolande E. 1) *Henri* de Guzman C. de Niebla. 2) *Martin* de Guzman & Silva.

um Siciliae in GRAEVII *Theſaur.*
. V.
Italiae & Hiſpaniae p. 4. 5. 8.
iae genealog. p. 64.

Digitized by Google

Digitized by Google

TAB 49

Digitized by Google

LES ROIS DES DEUX SICILES

FERDINAND III. dit *le Cat*
1479. R. de Naples 1504. †

Jeanne dite *la Folle* F. de Ferdinand le Cathe
† 1555. E. *Philippe d'Autriche* F. de l'Emp.

CHARLES IV. n. 1500. R. des Deux Sic

PHILIPPE I. n. 1527. R. des Deu

Catherine n. 1567. † 1597. E. *Charles-Emanuel I.* D. de Savoie.

Victor-Amédée I. n. 1587. D. de Savoie 1630. † 1637. (*Tab. 53.*)

PHILI

Charles-Emanuel II. n. 1634. D. de Savoie 1638. † 1675. (*Tab. 53.*)

Marie-Thérès
E. *Louis XI*
Prétendant a
Siciles & à
pagne en 170

VICTOR-AMÉDÉE n. 1666. D. de Savoie 1675. R. de Sicile par la paix d'Utrecht, cour. le 21 Déc. 1713. échange la Sicile contre la Sardaigne au mois d'Août 1720. abdique la couronne 1730. † 1732. (*Tab. 54.*)

LES ROIS DES DEUX SICILES

CHARLES VII. F. de Philippe V
D. de Parme & de Plaiſance 173
ſerme le 30 Juin 1731. réſigne l
monta au trône d'Eſpagne 17
d'Auguſte III. R. de Pologne 173

FERDINAND IV. n. le 12 Janv. 1751. déclaré R. des D
le 12 Janv. 1767. E. *Marie-Caroline-Louiſe* F. de l'Emp.

Marie-Thérèſe-Caroline-Joſephe
n. le 6 Juin 1772.

Louiſe-Marie-Amélie-Thérèſe
n. le 27 Juill. 1773.

Charles-François-Joſeph-F
Pouille n. le 4 Janv. 1775. †

Digitized by Google

DE LA MAISON D'AUTRICHE.

ique R. d'Aragon & de Sicile
16. (*Tab. 42 b, & 48.*)

que & d'Iſabelle de Caſtille (*Tab. 42 & 43.*)
aximil. I. (*Tab. 7.*)

s 1516. abdique 1556. † 1558. (*Tab. 43.*)

Siciles 1556. † 1598. (*Tab. 43.*)

PHILIPPE II. n. 1578. R. des Deux Siciles 1598. † 1621. (*Tab. 43.*)

E III. n. 1605. R. des Deux Siciles 1621. † 1665.

Marie-Anne † 1646. E. *Ferdinand III.* Emp. d'Allem. 1631.

n. 1638. † 1683.
R. de France,
roy.e des Deux
monarchie d'Eſ-

CHARLES V.
n. 1661. R. des
Deux Siciles
1665. † 1700.

Marguerite-Thérese
n. 1651. † 1673.
E. *Léopold* Emp.
d'Allem.

Léopold n. 1640. Emp. 1658. Prétendant au royaume des Deux Siciles & à la monarchie d'Eſpagne en 1700.

CHARLES VI. *n.* 1685. Emp. 1712. R. de Naples depuis 1707. & 1713. R. de Sicile 1720, renonce au royaume des Deux Siciles par la paix de Vienne en 1738.

DE LA MAISON DE BOURBON.

R. d'Eſpagne (*Tab. 44.*) n. 1716.
R. des Deux Siciles, cour. à Pa-
couronne à ſon troiſieme fils en
). E. *Marie-Amélie-Chriſtine* F.
† 1760.

x Siciles le 6 Oct. 1759. prend les rênes du gouvernement
ançois I. le 7 Avril 1768.

inand D. de la
17 Déc. 1778.

Marie-Anne-Joſephe
n. le 23 Nov. 1775.

François-Janvier-Joſeph
n. le 19 Août 1777.

Marie-Chriſtine-Amélie
n. le 27 Janv. 1779.

Digitized by Google

Digitized by Google

TAB 50

Digitized by Google

DIFFÉRENS SYSTEMES SUR L'ORI

SYSTÈMES D'ITALIE.

DES C. DE MILAN
de *JEAN-BAPTISTE MODENA* (*a*)
Maginfred ou *Mainfroy* C. de Milan 894.

Hugues C. — *Aymon* C. fous Otton I. Emp. 962.

Humbert C. E. *Giſele.* — *Mainfroy II.* C. fous Otton III. Emp. 988.

Hugues Marq. d'Italie fous l'Emp. Otton III. 959. — OTTON Marq. d'Italie C. de MAURIENNE & de SAVOIE. Tige de la Maiſon de SAVOIE.

Pierre Marq. d'Italie. — AMÉDÉE C. de Savoie. — *Berthe* E. *Henri IV.* Emp.

DES MARQ. D'YVRÉE
de *LOUIS CHIESA* (*b*)
Anſchaire I. Marq. d'Yvrée 870. frere de l'Emp. Guy.

Adelbert I. Marq. d'Yvrée.

Anſchaire II. Marq. d'Yvrée D. de Spolete. — *Berenger* Marq. d'Yvrée (II.) R. d'Italie.

Adelbert II. Marq. d'Yvrée R. d'Italie.

Guy Marq. — BERAUD ſurnommé OTTE-GUILLAUME C. de Bourg.

Guy C. de Mâcon. — *Renaud* C. de Bourg. Tige des C. de BOURGOGNE. — OTTON Marq. d'Italie.

HUMBERT dit aux BLANCHES-MAINS. Tige de la Maiſon de SAVOIE.

SYSTÈME DE FRANCE.

D'ALPHONSE DELBENE (*f*)
Robert le Fort.

Robert R. de France 922.

Hugues le Grand D. de Fr. C. de Paris.

Hugues Capet Tige de la Maiſon de FRANCE. — *Otton* D. de Bourg. † 965. — *Eudes* ou *Hugue* Gouverneur de Bourgog. Marq. d'Italie.

BERALD ou GERAUD. Tige de la Maiſon de SAVOIE.

SYSTÈMES DI

DES ROIS D'ARLES
de *DU BOUCHET* (*g*)
Boſon R. de Provence 879. † 887.

Louis R. de Provence & Emp. † 923.

Charles-Conſtantin Pr. de Vienne † 951.

Amé I. C. de Vienne 977. — *Richard* C. — *Humbert I.* C. 977.

Amé II. HUMBERT AUX BLANCHES-MAINS C. de Savoie † 1048. — *Odon* Év. de Bellay 1000.

Amé III. C. de Savoie † 1047. — ODON C. de Savoie Tige de la Maiſon de SAVOIE.

DES COMTES DE PROVENCE
de *DUCHESNE* (*h*)
Thibaud C.

Hugues D. de Provence, R. d'Italie † 947.

Hupert ou *Hubert* F. nat. Marq. de Toſcane 970.

Hugues Marq. de Toſc. — HUPERT ou HUMBERT AUX BLANCHES-MAINS. Tige de la Maiſon de SAVOIE.

(*a*) *Diſcorſo dell'origine della Caſa di Savoia* Ms.
(*b*) *Nuovo Diſcorſo intorno all'origine della Caſa di Savoia* Ms.
(*c*) *Chronique de Savoie* Liv. II. Chap. I.
(*d*) *Genealog. Tabell. ſecundæ & tertiæ regni* Pars altera p. 2 & 77. REUSNERI *Opus genealog.* p. 514. 567.
(*e*) *Hiſt. généalog. de la royale Maiſon de Savoie* Tom. I. p. 176.

GUICHENON *Hiſtoire généalogi* Tom I. p. 160. & ſuiv.
CHAZOT *Généalogies hiſtoriques*
SAINT MARC *Abrégé chronol. de* & ſuiv.

Digitized by Google

GINE DE LA MAISON DE SAVOIE.

SYSTÈMES SAXONS.

Suivant *PARADIN* (*c*)
Otton I. Emp. † 973.

Otton II. Emp. † 983.

Otton III. Emp. — *Hugues* D. de Saxe.

Frédéric. *Ulric.* BÉRAL ou BERALD.

HUMBERT surnommé BLANCHES-MAINS C. de Maurienne. Tige de la Maison de SAVOIE.

Suivant *HENNINGES* (*d*)
Witekind le Grand R. des Saxons D. d'Angrie baptisé à Attigny 785. † 807.

Wigbert D. de Saxe, d'Angrie & de Westphalie † 825.

Brunon D. de Saxe. Tige des Emp. de la Maison de SAXE. — *Walpert* D. de Saxe, d'Angrie & de Westphalie † 856.

Thierry ou *Théodoric I.* C. de Ringelheim & d'Altenbourg.

Théodoric II. C. de Ringelheim. — *Immod* ou *Amédée.*

BERTOLD ou BERALD C. de Maurienne 998. Tige des C. de SAVOIE.

Suivant *GUICHENON* (*e*)
Witekind le Grand D. de Saxe baptisé à Attigny 785.

Wigbert D. d'Angrie.

Brunon D. de Saxe. Tige des Emp. de la Maison de SAXE. — *Walpert* D. d'Angrie.

Thierry D. de Saxe. — *Immed* D. d'Angrie.

Mathilde E. *Henri l'Oiseleur.* — *Hugues* Marq. d'Italie † 1007.

BEROLD C. de SAVOIE & de MAURIENNE. Tige de la Maison de SAVOIE.

BOURGOGNE.

S COMTES DE MAURIENNE d'*ECCARD* (*i*)
son C. de Maurienne vers 812.

Boson C. 844.

utberge E. *Lo-ire II.* F. de haire I. — *Huebert* ou *Humbert* C. & D. au-delà du Jura † 866.

Cunibert ou *Humbert* C. 882.

bert C. env. 920. E. *N*... sœur de Léotald II. C. de Mâcon.

Humbert C. env. 957.

ROLD ou BERTOLD C. de urienne. Tige de la Maison de SAVOIE.

DES COMTES DE GENEVE de *DELILLE* (*k*)
Rathert C. de Geneve 876.

Albitius C. de Geneve 931.

Conrad C. de Geneve.

Conrad C. de Geneve. — *Albert* C. de Geneve 1001.

Renauld C. de Geneve. — *Aimon* C. de Geneve. — GERAUD ou GEROLD C. de Vienne & de MAURIENNE.

HUMBERT AUX BLANCHES-MAINS. Tige de la Maison de SAVOIE. — *Geraud II.* Tige des C. de GENEVE. — *Gerberge* E. *Guillaume II.* C. de Bourg.

DES COMTES DE MACON (*l*)
Alberic I. C. de Mâcon.

Léobald I. C. de Mâcon.

Alberic II. C. de Mâcon 943.

Humbert I. — *Léobald II.* C. de Mâcon 959.

Humbert II. — *Alberic III.* C. de Mâcon.

HUMBERT AUX BLANCHES-MAINS. Tige de la Maison de SAVOIE. — *N*..., C. de Mâcon premiere femme d'*Otte-Guillaume* C. de Bourg.

de la royale Maison de Savoie

om. II. Ch. 2. p. 25. & suiv.
histoire d'Italie Tom. II. p. 1048.

(*f*) *De Regno Burgundiae Transjuranae & Arelatis* p. 108. 224. & le P. GUESNAY in *Annal. Massil.* ad a. 992.
(*g*) CHAZOT *Généalogies historiques* Tom. II. p. 30.
(*h*) *Hist. des Rois, Ducs & Comtes de Bourgogne* Liv. IV. Ch. 53.
(*i*) *Origines Regiae Ducum Sabaudicorum* in *Histor. généalog. Principum Saxoniae superioris* p. 573.
(*k*) CHAZOT Tom. II. p. 31. (*l*) Idem page 28.

Digitized by Google

Digitized by Google

TAB 51

Digitized by Google

TABLE GÉNÉRALE DE LA R
REPRESENTÉE DANS SES

BEROLD ou BER
T
des C. & des

Tab. I

HUMBERT I. dit AUX BLANCHES MA

AMÉDÉE I. furnommé LA QUEUE, C.

PIERRE I. C. de Savoie vers 1050. † vers 1070.

HUMBERT II. dit LE RENFORCÉ, C.

AMÉDÉE III. C. de Savoie 1108. † 114

HUMBERT III. furnommé LE SAINT, C

THOMAS C. de Savoie 1188. † 1233.

AMÉDÉE IV. C. de Savoie 1233. † 1253.

Thomas C. de Ma
Piémont †

BONIFACE dit LE ROLAND, C. de Savoie 1253. † 1263.

Thomas C. de Maurienne & de Piémont † 1282.
Tige de la branche des Pr. de PIÉMONT, d'ACHAÏE & de la MORÉE éteints en 1418.

Tab. LVI.

EDOUARD dit LE LIBÉRAL, C. de Savoie 1323. † 1329.

AMÉDÉE V. dit LE

AYMON dit LE PAC

AMÉDÉE VI. dit LE

AMÉDÉE VII. dit LE

AMÉDÉE VIII. dit L
de Savoie 1416. résign

LOUIS D. de Savoie

AMÉDÉE IX. dit LE BIENHEUREUX, D. de Savoie 1465. † 1472.

PHILIBERT I. dit LE CHASSEUR, D. de Savoie 1472. † 1482.

CHARLES I. dit LE GUERRIER, D. de Savoie 1482. † 1489.

CHARLES II. D. de Savoie 1489. † 1496.

PHILIBERT II. dit LE BEAU, D. de Savoie 1497. † 1504.

VICTOR-AMÉDÉE I. D. de Savoie 1630. † 1637.

FRANÇOIS-HYACINTHE D. de Savoie 1637. † 1638.

CHARLES-EMANUEL II. D. de Savoie 1638. † 1675.

VICTOR-AMÉDÉE II. premier R. de SARDAIGNE † 1732.
Tige des D. DE SAVOIE Rois de SARDAIGNE.

Tab. LIV.

Digitized by Google

OYALE MAISON DE SAVOIE, DIFFÉRENTES BRANCHES.

OLD † vers 1024.
DE SAVOIE.

I. LIII.

NS, C. de Savoie vers 1024. † vers 1048.
e Savoie vers 1048. † vers 1050.
AMEDÉE II. C. de Savoie vers 1070. † vers 1080.
e Savoie vers 1080. † 1108.
de Savoie 1148. † 1188.

rienne & de 1259.

PIERRE II. dit LE PETIT CHARLEMAGNE, C. de Savoie 1263. † 1268.

PHILIPPE C. de Savoie 1268. † 1285.

RAND, C. de Savoie 1285. † 1323.
FIQUE, C. de Savoie 1329. † 1343.
COMTE VERD, C. de Savoie 1343. † 1383.
ROUGE, C. de Savoie 1383. † 1391.
PACIFIQUE, C. de Savoie 1391. premier D. de duché 1440. † 1451.
440. † 1465.

Louis de Savoie
Baron de Vaud
† 1302.
Tige
de la branche
des
Barons DE VAUD
éteints en 1350.
Tab. LVI.

PHILIPPE dit SANS TERRE, D. de Savoie 1496. † 1497.
CHARLES III. dit LE BON, D. de Savoie 1504. † 1553.
EMANUEL-PHILIBERT dit TÊTE DE FER, D. de Savoie 1553. † 1580.
CHARLES-EMANUEL I. dit LE GRAND, D. de Savoie 1580. † 1630.
Thomas-François Pr. de Carignan † 1656. (*Tab. 53 & 55.*)

Philippe de Savoie, D. de Nemours
† 1533.
Tige de la branche des D.
DE NEMOURS
éteints en 1659.
Tab. LVI.

Emanuel-Philibert-Amédée
Pr. de Carignan
Tige de la branche des Pr.
DE CARIGNAN
Tab. LV.

Eugene-Maurice C. de Soissons
Tige
de la branche de Comtes DE SOISSONS
éteints en 1736.
Tab. LV.

Digitized by Google

Digitized by Google

TAB 52

Digitized by Google

LES COMTES

BEROLD, BERALD ou BERTHOLD créé *selon Guichenon* C. de Savoie & de Maurienne 1000, qualifié simplement *Comte* dans les

HUMBERT I. (UMBERT, HUBERT ou HUPERT) surnommé AUX BLANCHES-MAINS *selon Guiche*

AMÉDÉE I. surnommé LA QUEUE fe dit C. de Maurienne † vers 1050. E. *Adele* ou *Adelaide* F. de Mainfroy M
F. du R. Ardoin d'Italie vers 1050. † 1091.

PIERRE I. C. vers 1050. qualifié Marquis † vers 1070. E. *Agnès* de Guyenne.

AMÉDÉE II. *a*) C. vers 107
selon Guichenon le Bugey de l'E
IV. † vers 1080. E. *Jeanne*
raud C. de Geneve.

Agnès E. *Frédéric* de Montbeliard F. du C. Louis de Montbeliard. *Alix* E. *Boniface* Marq. de Saluces.

Pierre S. de Turin † fans enfans.

HUMBERT II. furnommé LE RENFORCÉ (F. *selon Saint-Marc* d'Amédée I. C. vers 1080. fait la conquête de la Tarentaife 1082. eſt in
F. de Guillaume II. furnommé Tête-hard

AMÉDÉE III. (F. d'Amé I. *selon St. Marc*) C. de Savoie 1108. † 1148. E. *Mathilde* ou *Mahaut* d'Albon. *Guillaume* Év. de Liege † 1130. *Humbert* † 1131. *Guy* Abb

HUMBERT III. furnommé LE SAINT n. le 1 Août 1136. C. de Savoie 1148. † le 4 Mars 1188. E. 1) *Faydide* F. d'Alphonſe I. C. de Toulouſe. 2) *Germaine* F. de Berthold IV. D. de Zaringue † 1162. 3) *Béatrix* F. de Girard C. de Vienne. 4) *Gertrude* F. de Thierry d'Alface C. de Flandre.

Jean au C
toin

1. *Agnès* † 1174. fiancée à *Jean* Pr. d'Anglet.

3. THOMAS n. le 20 Mars 1177. C. de Savoie 1188. obrient de l'Emp. Philippe Quiers, Teſtone en Piémont
Lombardie par l'Emp. Frédéric II. 1226. † le 20 Janv. 1233. E. 1) *Béatrix* F. de Guillaume I. C. d

1. *Eléonore* † 1262. E. *Aton VI.* Marq. d'Eſt, premier S. perpétuel de Ferrare.

2. AMÉDÉE IV. n. 1197. C. de Savoie 1233. obrient de l'Emp. Frédéric II. l'érection du pays de Chablais & d'Aouſte en Duché 1238. Vicaire de l'Emp. en Lombardie & en Piémont 1241 † le 24 Juin 1253. E. 1) *selon Duchesne Anne* F. d'André de Bourg. Dauph. 2) *selon d'autres Marguerite* F. de Hugues de Coligny & de Beatrix Dauph. de Viennois 1222. 2) *Cécile* de Baux 1244.

2. *Humbert* tué dans une guerre contre les Pruſſiens 1233. ou 1236.

2. *Thomas* C. de Maurienne, de Piémont & de Flandre n. 1199. † 1259. E. 1) *Jeanne* & de F. de Bauſouin C. de Flandre 1236. 2) *Béatrix* de Fiesque, niece du Pape Innocent IV. 1244.

2. *Aymon* S. de Valais & de F. de Baulouin C. blais † 1242. de

2. *Guillaume* Év. de Valence 1224. Légat du S. Siége en France Év.
de Liege
1238. † le
1 Nov. 1239.

1. *Béatrix* E. 1) *Mainfroy III.* Marq. de Saluces 1233. 2) *Mainfroy* F. nat. de l'Emp. Frédéric II. 1247.

1. *Marguerite* E. *Boniface* dit *le Géant* Marq. de Monferrat 1235.

3. BONIFACE dit LE ROLAND n. le 1 Déc. 1244. C. de Savoie 1253. † 1263. 1269.

2. *Béatrix* E. 1) *Pierre* de Châlon, ſurnommé *le Bouvier* F. de Jean C. de Bourg. & de Châlons 1238. 2) *Emanuel* de Caſt. S. d'Eſcalona

2. *Conſtance* prétend à la ſucceſſion de Savoie 1263.

2. *Eléonore* E. *Guichard* de Beaujeu S. de Monpenſier 1269.

2. *Thomas* C. de Maurienne & de Piémont † 1282. Tige de la branche des Pr. de PIÉMONT. (*Tab. LVI.*)

1. ÉDOUARD ſurnommé LE LIBÉRAL n. le 8 Févr. 1284. C. de Savoie 1323. † le 4 Nov. 1329. E. *Blanche* F. de Robert II. D. de Bourg. 1307.

1. *Jean* † 1284.

1. AYMON dit LE PACIFIQUE S. de Beaugé & de Breſſe n. le 15 Déc. 1291. C. de Savoie 1329. † le 24 Juin 1343. E. *Yolande* F. de Théodore I. Marq. de Monferrat 1330. † le 4 Déc. 1343.

1. *Bonne* E. *Hugues* de Bourgogne - Comté S. de Montbouſſon 1282.

Jeanne † le 29 Juin 1344. E. *Jean III.* D. de Bretagne 1329.

AMÉDÉE VI. dit LE COMTE VERD n. le 30 Janv. 1334. C. de

AMÉDÉE VII. dit LE ROUGE n. le 24 Févr. 1360. C. de Savoie 1383. réunit le C. de Nice

AMÉDÉE VIII. premier D. de Savoie 1416. † 1451. *Bonne* E. *Louis* Pr. de Piémont. *Jeanne Poſthume* † 140

Tab. LIII.

a) M. DE S. MARC, & après lui les ſavans Auteurs de l'*Art de vérifier les dates*, retranchent cet Amédée de la ſuite des Comtes de Savoie & font Humbert II. fils d'Amédée I, en quoi ils paroiſſent avoir tort. On peut prouver par LAMBERT d'ASCHAFFENBOURG 1077, & PAULUS BERNRIED, *Vita Greg.* VII. §. 84. qu'il exiſtoit en 1077. un Comte Amédée de Savoie, qui étoit fils de la Comteſſe Adelaïde, belle-mere de l'Emp. Henri IV.

SAMUEL GUICHENON *Hiſ*
JO. GEORG. ECCARDI *Hiſ*
SAINT-MARC *Abrégé chron*
MURATORI *della Antichità*
DUCHESNE *Hiſt. des Rois*
JAC. WILH. IMHOF *Excell*
GUNDLINGIANA Part. XXX

Digitized by Google

DE SAVOIE.

res du R. Rodolphe de 1014. & 1016. (Guichenon, Preuves p. 2. & 3.) † vers 1024. E. *Catherine* (selon quelques-uns) C. Palat. de Scheyern.

F. de Berold C. de Maurienne, succede à son pere vers 1024. † vers 1048. E. *Ancilie* ou *Hanchille*.

rq. de Suze avant 1025. mariée en secondes nôces à Otton Marg. d'Italie — *Bourcard* E. *Ermengarde*. — *Aymon*.

Aymon.

. obtient p. Henri . de Ge- — *Berthe* F. d'Adelaide & d'Otton † 1088. E. *Henri IV*. Emp. 1066. — *Adelaide* F. d'Adelaide & d'Otton. E. *Rodolphe* D. de Suabe Anti-Emp. — *Otton* F. d'Adelaide & d'Otton, Év. d'Asti 1079. † 1102.

sti par l'Emp. des Marches de Suze & de Turin 1097. † le 19 Oct. 1108. E. *Guisle* ou *Gisele*) — *Lucrèce* E. *André Visconti* S. de Milan.

de Namur & Chan. e Liege. — *Renaud* Prévôt de l'église S. Maurice † 1140. — *Alix* ou *Adelaide* † 1154. E. 1) *Louis VI*. R. de France. 2) *Matthieu I*. S. de Montmorency. — *Agnès* † après 1159. E. *Archembaud VI*. S. de Bourbon.

Pierre Relig. iv. de St. An- de Ranvers. — *Alise* E. *Humbert III*. S. de Beaujeu. — *Mathilde* ou *Mahaut* E. *Alphonse I*. R. de Port. 1146. — *Marguerite* Relig. au monast. de Bons en Bugey. — *Julienne* Abb. de St. André de Vienne † 1194. — *Agnès* E. *Humbert* C. de Geneve.

Modon en pays de Vaud 1207. déclaré Vicaire général de l'Empire en Piémont & en Geneve. 2) *Marguerite* F. & hérit. de Guillaume S. de Faucigny † après 1233. — 3. *Eléonore* † 1225. E. 1) *Guy* C. de Vintimille. 2) *Boniface III*. Marq. de Montferrat.

2. *Amé* v. de lau- enne 220. 1268. — 2. PIERRE II. dit LE PETIT CHARLEMAGNE n. 1203. C. de Romont & de Richemont Bar. de Faucigny & de Vaud, C. de Savoie à l'exclusion des fils de son frere aîné 1263. † le 9 Juin 1268. E. *Agnès* F. & hérit. d'Aymon S. de Faucigny 1233. — 2. PHILIPPE n. 1207. Archev. de Lyon 1246. C. de Savoie 1268. † le 17 Nov. 1285. E. *Alix* de Méranie F. d'Otton II. C. de Bourg. 1267. — 2. *Boniface* Év. de Belley 1234. de Valence, Archev. de Cantorbery 1241. Régent d'Anglet. 1259. † le 14 Juill. 1270. — 2. *Marguerite* † 1283. E. *Hartmann le Vieux* C. de Kibourg 1218. — 2. *Béatrix* † après 1266. E. *Raymond-Berenger V*. C. de Provence 1220. — 2. *Alix* Abb. du monast. royal de S. Pierre de Lyon 1250. — 2. *Agathe* Abb. du même monast. 1279. 1280. — 2. *Avoy* ou *Agnès E. Baudouin* de Rivieres C. de Devonshire 1257.

Béatrix de Savoie Dame de Faucigny † 1310. E. *Guigues VII*. Dauph. de Viennois 1241.

2. AMÉDÉE V. dit LE GRAND n. le 4 Sept. 1249. C. de Savoie 1285. créé Pr. d'Empire 1310. † le 16 Oct. 1323. E. 1) *Sibylle* de Beaugé F. & hérit. de Guy S. de Bresse 1272. † 1294. 2) *Marie* F. de Jean D. de Brabant 1304. — 2. *Louis* de Savoie † 1302. Tige des Bar. de VAUD. — 2. *Eléonore* † 1296. E. *Louis* de Forez dit de Beaujeu S. de Beaujolois & de Dombes 1260.

1. *onore* E. 1) *Guillaume* de Châ- C. d'Auxerre 1292. 2) *Dreux* Mello S. de S. Hermine. 3) *n* C. de Forez. — 2. *Marguerite* † 1359. E. *Jean* dit *le Juste* Marq. de Montferrat 1296. — 2. *Agnès* † 1322. E. *Guillaume III*. C. de Geneve. — 2. *Marie* † 1336. E. *Hugues Dauphin* Bar. de Faucigny 1309. — 2. *Catherine* † 1326. E. *Léopold* D. d'Autriche 1310. — 2. *Anne* † 1345. E. *Andronic III*. Emp. de Constantin. — 2. *Béatrix* E. *Henri* D. de Carinthie & R. de Boheme 1328.

ivoie 1343. † le 2 Mars 1383. E. *Bonne* F. de Pierre I. D. de Bourbon 1355. † 1402. — *Jean* † 1345. — *Blanche* † 1386. E. *Galéace Visconti* S. de Milan 1350. — *Humbert* bât. de Savoie. Tige des S. d'ARVILLARS. † 1496.

88. † le 1 Nov. 1391. E. *Bonne* F. de Jean D. de Berry 1376. — *Louis* † 1365.

E. *Jean-Jaques Paléologue* F. de Théodore Marq. de Montferrat. — *Humbert* bât. de Savoie C. de Romont.

Inéal. de la royale Maison de Savoie.
genealog. Principum Saxoniae super.
. de l'Histoire d'Italie Tom. III. p. 613.
ensi Parte prima, Cap. XIII.
ces & Comtes de Bourg. Liv. IV. pag. 608.
familiarum in Gallia genealog. pag. 69.
ag. 405.

Digitized by Google

Digitized by Google

TAB 53

Digitized by Google

LES DUCS

AMÉDÉE VIII. surnommé LE PACIFIQUE n. le 4 Sept. 1383. C. de Savoie 1391. C. de Genev
1416. Pr. de Piémont 1418. se retire au Prieuré de Ripaille & y institue l'Ordre de l'Annonciade,
1440. se démet du Pontificat le 9 Avr. 1449. † à Genève le 7 Janv. 1451. *E. Marie* F. de Philipp

Amé Pr. de Piémont & d'Achaie † 1431.

Marie E. *Philippe-Marie* D. de Milan 1427.

LOUIS n. le 24 Févr. 1402. Lieutenant général des États de Savoie 1434. D. de Savoie 1440. † le 29 Janv. 1465. E. *Anne* de Lusignan F. de Janus ou Jean II. R. de Chypre 1433. † le 11 Nov. 1462.

Bonne † 142

AMÉDÉE IX. dit LE BIENHEUREUX n. le 1 Fév. 1435. D. de Savoie 1465. † le 28 Mars 1472. E. *Jolanthe* F. de Charles VII. R. de Fr. 1452. † le 29 Août 1478.

Louis C. de Geneve n. 1431. R. de Chypre 1459. † 1482. E. *Charlotte* F. & hérit. de Jean III. R. de Chypre 1459. † le 16 Juill. 1487.

Janus C. de Geneve † le 22 Déc. 1491. E. 1) *Hélene* F. de Louis de Luxembourg C. de St. Paul 1466. † 1488. 2) *Madelaine* F. de Jean de Bretagne de Broffe C. de Penthievre.

Bar. de Faucigny

Jaques C. de Romont Bar. de Vaud † le 30 Janv. 1486. E. *Marie* F. de Pierre II. de Luxembourg C. de St. Paul 1460.

PHILIPPE dit SA
n. le 5 Févr. 1438
voie 1496. † le 7
E. 1) *Marguerite*
les I. D. de Bou
† 1482. 2) *Claud*
de Broffe C. de
1485. † le 13 Oct.
a) Bonne de Roma

1.

Louise n. 1467. † le 1 Mai 1530. E. 1) *Jaques-Louis* de Gex. 2) *François* de Luxembourg Vic. de Martigues. Savole Marq.

Louise - Françoise E. *Henri* C. de Nailau.

Charles Pr. de Piémont n. 1456. † 1471.

PHILIBERT I. dit LE CHASSEUR n. le 7 Août 1465. D. de Savoie 1472. † le 22 Avr. 1482. E. *Blanche-Marie* F. de Galeace Marie Sforce D. de Milan fiancée 1474.

CHARLES I. dit LE GUERRIER n. le 29 Mars 1468. D. de Savoie 1482. prend le titre & les armes de R. de Chypre 1488. † le 13 Mars 1489. E. *Blanche* F. de Guillaume Marq. de Montferrat 1485. † le 31 Mars 1509.

Jaques-Louis Marq. de Gex † le 27 Juill. 1485. E. *Louise* F. de Janus de Savoie C. de Geneve.

Anne † 1480. E. *Frédéric* d'Aragon Pr. de Tarente puis R. de Naples 1478.

Marie † le 27 Nov. 1500. E. *Philippe* Margr. de Hochberg 1480.

Louise † le 4 Juill. 1503. E. *Hugues* de Châlon S. de Chareau-Guyon 1479.

1.

PHILIBERT II. dit L
n. le 10 Avr. 1480. I
voie 1497. † le 10 Se
E. 1) *Jolanthe Louise* F.
les I. D. de Savoie 149
2) *Marguerite* F. de l'E
Ximilien I. douairiere d
1501. † le 31 Déc. 1

Jolanthe-Louise n. le 11 Juill. 1487. † 1500. fiancée à *Philibert II.* D. de Savoie 1496.

CHARLES II. (*Jean-Amédée*) n. le 24 Juin 1488. D. de Savoie 1489. † le 16 Avr. 1496.

Adrien-Jean-Amédée n. & † 1522.

Louis Pr. de Piémont n. 1523. † 1536.

EMANUEL PHILIBERT dit TÊT
dans ses Etats par la paix de Cateau
François I. R. de Fr. le 9 Juill. 15
F. de Martin Doria. *c) Laura Crav*

CHARLES EMANUEL I. dit LE GRAND n. le 12 Janv. 1562. D. de Savoie 1580. s'empare du Marq. de Saluces 1588. cede à la France la Breſſe, le Bugey, Gex & Valromey par la paix de Lyon 1601. † le 26 Juill. 1630. E. *Catherine* F. de Philippe II. R. d'Eſp. 1585. † le 6 Nov. 1597. Conc. *a) Louiſe* de Duyn-Marechal. *b) Argentine* de Provana F. de François C. de Collegno. *c) Marguerite* de Rouffillon F. de Gabriel S. du Chaſtellard en Savoie.

Amé
h
M

Philippe-Emanuel Pr. de Piémont n. le 3 Avr. 1586. † en Epagne le 9 Févr. 1605.

VICTOR-AMÉDÉE I. n. le 8 Mai 1587. D. de Savoie 1630. obtient une partie du Monferrat par la paix de Quierasque 1631. prend le titre d'Alieſſe Royale † le 7 Oct. 1637. E. *Chriſtine* F. de Henri IV. R. de France le 10 Févr. 1619. † le 27 Déc. 1663.

Emanuel-Philibert Pr. d'Oneille, Grand-Amiral d'Eſp. & Vice-Roi de Sicile n. le 17 Avril 1588. † le 17 Déc. 1624.

Maurice n. le 10 Janv. 1593. Card. 1607. à l'âge de 14 ans, Grand-Prieur de Caſtille, Pr. d'Oneille, renonce à l'état eccléſiaſt. 1642. † le 4 Oct. 1657. E. *Louiſe-Marie* F. du D. Victor-Amedée I. ſon frere 1642. † 1692.

Thomas-François. Tige des Pr. de CARIGNAN.

Tab. LV.

Marguerite n. le 2
1589. Gouvernan
Vice-Reine du P
1631. † le 6 Juin
E. *François* de G
gue Pr. depuis
Mantoue 1608. †

Louiſe-Marie n. le 27 Juill. 1629. † le 15 Mai 1692. E. *Maurice* Pr. Card. de Savoie ſon oncle 1642.

FRANÇOIS - HYACINTHE n. le 14 Sept. 1632. D. de Savoie 1637. † le 4 Oct. 1638.

CHARLES-EMANUEL II. n. le 20 Juin 1634. D.
çoiſe-Madelaine F. de Gaſton Baptiſte D. d'Orléans le
Jeanne de Savoie - Nemours F. de Charles Amédée
Mars 1724.

2.

VICTOR - AMÉDÉE II. premier R. de Sardaigne.

Tab. LIV.

Charles légitimé de Savoie Ma

SAMUEL GUICHENON *H*
Art de vérifier les dates, p.

Digitized by Google

DE SAVOIE.

par traité avec Odon de Villars 1401. D. de Savoie par lettres de l'Emp. Sigismond du 19 Févr.
r Pape par le Concile de Bâle le 15 Nov. 1439. cour. à Bâle sous le nom de FÉLIX V. le 24 Juill.
: Hardi D. de Bourg. le 30 Oct. 1393. † le 6 Oct. 1428.

ers	*Marguerite* † 1418.	*Marguerite* † 1468. E. 1) Naples 1431. 2) de Wurtemberg 1453.	*Louis III.* D. d'Anjou R. tit. de *Louis IV.* Él. Palatin 1444. 3) *Ulric* C.			*Philippe* C. de Geneve † 1452.		*Antoine* † 1408.	*Antoine* † 1409.
TERRE). de Sa- ov. 1497. de Char- on 1472. ². de Jean enthievre 13. Conc. un.	*Pierre* Év. de Genève puis Archev. de Tarentaise † le 21 Oct. 1458.	*Jean-Louis* Év. de Maurienne 1451. Archev. de Tarentaise 1458. Év. de Geneve † le 11 Juin 1482.	*François* Év. de Geneve, Archev. d'Auch † 1491. *Jean-François* F. nat. Év. de Geneve & Abbé de Figuerol † 1522.	*Marguerite* † 1483. E. 1) *Jean* Marq. de Monferrat 1418. † 1464. 2) *Pierre II.* de Luxemb. C. de S. Paul.	*Charlotte* † 1483. E. *Louis XI.* R. de France 1457.	*Bonne* † 1485. E. *Galeace Marie Sforce* D. de Milan 1468.	*Marie* † 1475. E. *Louis* de Luxembourg C. de Saint Paul 1466.	*Agnès* † 1508. E. *François* d'Orléans F. de Jean bât. d'Orléans C. de Dunois & de Longueville 1466.	*Jeanne* † sans alliance.
	1.	2.	2.	2.	2.	2.	2.	a.	a.	a.	a.
BEAU de Sa- . 1504. Char- † 1500. p. Ma- p.	*Louise* n. le 11 Sept. 1476. † le 22 Sept. 1531. E. *Charles* d'Orléans C. d'Angoulême 1488.	CHARLES III. dit LE BON n. le 10 Oct. 1486. D. de Savoie 1504. Comte d'Asti par donation de l'Emp. 1531. dépouillé de la meilleure partie de ses États par François I. R. de Fr. 1535. & 1536. † le 16 Sept. 1553. E. *Béatrix* F. d'Emanuel R. de Portugal 1521. † le 8 Janv. 1538.	*Louis* n. 1488. † 1502.	*Philippe* D. de Nemours. Tige des D. de NEMOURS. *Tab. LVI.*	*Philiberte* posthume n. 1498. † le 4 Avr. 1524. E. *Julien* de Medicis frere du Pape Léon X. 1515.	*René* légitimé C. de Villars. Tige des C. de TENDE & Marq. de VILLARS éteints sur la fin du XVI. siecle.	*Jeanne* E. *Jean Grimaldi* Pr. de Monaco C. de Vintimille.	*Philippine* E. *Laurent* de Medicis.	*Claudine.*
DE FER n. le 8 Juill. Cambresis 1559. † le 14 Sept. 1574.	1538. D. de Savoie 1553. rétabli le 30 Août 1580. E. *Marguerite* F. de Conc. *a) Lucrèce Proba. b) N.... d) Beatrix* de Langusque Marq. de Pianezze.		*Catherine* n. 1529. † 1536.	*Marie. Isabelle. Emanuel I. Emanuel II. Jean-Marie* tous morts au berceau.					
		b.		c.		d.		d.	
de Savoie Marq. de S. Rem- r C. de Conflans † 1610.		*Philippe* de Savoie Colonel d'Inf. tué en duel 1599.		*Marie* légitimée de Savoie n. 1556. † 1580. E. *Philippe* d'Eft Marq. de S. Martin au Ferrarois 1570.		*Mathilde* légitimée de Savoie Marq. de Pianezze † 1639. E. *Charles* de Simiane S. d'Albigny Marq. de Maret 1607.		*Béatrix* de Savoie. *Otton* de Savoie † jeunes.	
ice F. nat. † jeune.		*Marguerite* F. nat. E. *Jerôme* C. de Rouffillon Marq. de Bernez.							
avr. ou ug. 1555. 124- de 13.	*Iſabelle* n. le 11 Mars 1591. † 1626. E. *Alphonſe* d'Eſt Pr. de Modene F. du D. Céſar d'Eſt.	*Marie* Relig. du Tiers Ordre de St. François n. 1594. † 1636.	*Françoiſe-Catherine* Relig. du Tiers Ordre de St. François n. 1595. † 1641.	a. *Emanuel* de Savoie Marq. d'Andorre Gouv. de Bielle.	b. *Félix* de Savoie Lieut. général du C. de Nice, Gouv. de Savoie † 1644.	c. *Maurice* de Savoie Marq. de Rive Maréchal de camp Général des armées de Fr. & de Savoie † 1645.	c. *Gabriel* de Savoie Marq. de Rive Maréchal de camp Général des armées de Fr. & de Savoie † 1695.	c. *Antoine* de Savoie Abbé de St. Michel de l'Étoile & d'Aucecombe Gouv. & Lieut. général du D. de Savoie dans le C. de Nice † 1688.	c. *Marguerite* de Savoie † 1659. E. *François-Philippe* d'Eſt Marq. de St. Martin.
Savoie 1638. † le 12 Juin 1675. E. 1) *Fran-* Mars 1663. † le 14 Janv. 1664. 2) *Marie-*). de Nemours le 11 Avr. 1665. † le 15			*Marguerite - Jolanthe* n. le 15 Mai 1635. † le 28 Avril 1663. E. *Rainuce Farneſe II.* D. de Parme		*Adélaïde - Henriette* n. le 6 Nov. 1636. † le 18 Mars 1676. E. *Ferdinand-Marie* Élect. de Baviere 1650.				
de Sales tué le 10 Août 1707.			*Chriſtine* F. nat. E. *N...*, Pr. de Maſſeran 1687.						

ginéal. de la royale Maiſon de Savoie.
17.

Digitized by Google

Digitized by Google

TAB 54

Digitized by Google

LES ROIS DE SARDAIGNE I

VICTOR-AMÉDÉE II. F. du D. Charles
D. de Savoie 1675. Roi de Sicile en 1713.
gne au mois d'Août 1720. abdique la couro
1) *Anne-Marie* F. de Philippe I. D. d'Orl
Canale C. de Tende & de Spinno, Marqui
& veuve du Marquis de St. Sébastien n. 16

1.
Marie-Adelaïde n. le 6 Déc. 1685. † le 12 Févr. 1712. E. *Louis* D. de Bourgogne le 7 Déc. 1697.

1.
Marie-Anne n. le 14 Août 1687. † le 5 Août 1690.

1.
Marie-Louise-Gabriele n. le 17 Sept. 1688. † le 14 Févr. 1714. E. *Philippe V.* R. d'Espagne, m. par procur. le 11 Sept. 1701.

1.
Victor-Amédée-Philippe-Joseph Pr. de Piemont le 6 Mai 1699. † le 22 Mars 1715.

CHARLES-EMANUEL III. n. le
le 3 Sept. 1730. † le 19 Févr. 177
n. le 5 Févr. 1704. m. le 19 Févr.
Léopold Landgrave de Hesse-Rh
3) *Elisabeth-Thérèse* F. de Léopold

1.
Victor-Amédée-Théodore Pr. d'Aoste n. le 7 Mars 1723. † le 11 Août 1727.

2.
VICTOR-AMÉDÉE III. n. le 26 Juin 1726. Pr. d'Aoste, déclaré Pr. de Piemont 1730. D. de Savoie 1751. R. de Sardaigne 1773. E. *Marie-Antoinette-Ferdinande* F. de Philippe V. R. d'Espagne m. le 31 Mai 1750.

2.
Elénoïre-Marie-Thérèse n. le 28 Févr. 1728.

2.
Marie-Louise-C
n. le 25 Mars 1
le 22 Août 176

Charles-Emanuel-Ferdinand-Marie Pr. de Piémont n. le 24 Mai 1751. E. *Marie-Adelaïde-Clotilde* F. du feu Dauphin de France, n. le 13 Sept. 1759. m. le 21 Août 1775.

Charlotte-Elisabeth-Marie n. le 16 Juill. 1752. † le 17 Avr. 1753.

Marie-Louise-Josephine n. le 2 Sept. 1753. E. *Louis-Stanislas-Xavier* C. de Provence le 14 Mai 1771.

Amédée-Alexandre-Marie D. de Montferrat n. le 5 Oct. 1754. † le 30 Avr. 1755.

Marie-Thérèse n. le 31 Janv. 1756. E. *Charles-Philippe* C. d'Artois le 16 Nov. 1773.

Digitized by Google

E LA MAISON DE SAVOIE.

manuel II. (*Tab. 53.*) n. le 14 Mai 1666. hange ce royaume contre celui de Sardai- ne le 2 Sept. 1730. † le 31 Oct. 1732. E. 1s 1684. † le 26 Août 1728. 2) *Charlotte* de Saumière F. du Marquis de St. Thomas . m. le 20 Août 1730. † au couvent.

Avr. 1701. Pr. de Piémont 1715. R. de Sardaigne & D. de Savoie E. 1) *Anne-Chriſtine-Louiſe* F. de Théodore C. Palatin de Soulzbac 722. † le 12 Mars 1723. 2) *Polyxene-Chriſtine-Jeanne* F. d'Erneſt- dels, n. le 21 Sept. 1706. m. le 23 Juill. 1724. † le 13 Janv. 1735. de Lorraine, n. le 15 Oct. 1711. m. le 1. Avr. 1737. † le 3 Juill. 1741.

1.
Marie-Anne-Victoire Marquiſe de Suze F. nat. n. le 9 Févr. 1690. légitimée en 1702. † le 8 Juill. 1766. E. *Victor-Amédée* Pr. de Carignan le 7 Nov. 1714.

1.
Victor-François Marquis de Suſe F. nat. n. le 13 Mai 1692. légitimé en 1701. Général d'Infant. † le 20 Mars 1762.

2.	2.	3.	3.	3.
briele 9. † *Marie-Félicité* n. le 19 Mars 1730.	*Emanuel-Philibert* n. 1731. † 1735.	*Charles-François-Marie* D. d'Aoſte, n. le 1. Déc. 1738. † le 26 Mars 1745.	*Marie-Victoire-Marguerite* n. le 22 Juin 1740. † le 18 Juill. 1742.	*Benoît-Maurice-Marie* D. de Chablais n. le 21 Juin 1741. E. *Marie-Anne-Caroline-Gabriele* F. du R. Victor-Amédée III. le 19 Mars 1775.

arie-Anne-Caroline-briele n. le 17 Déc. 57. E. *Benoit-Mau-e-Marie* D. de Cha- ais 1775.	*Victor-Emanuel-Cajetan* D. d'Aoſte n. le 24 Juill. 1759.	*Marie-Joſephine-Ferdinande* n. le 21 Nov. 1760. † le 20 Mai 1768.	*Maurice-Joſeph-Marie* D. de Montferrat n. le 13 Sept. 1762.	*Marie-Charlotte-Antoinette* n. le 17 Jan. 1764.	*Charles-Felix-Joſeph-Marie* D. de Genevois n. le 16 Avril 1765.	*Joſeph-Benoit-Marie* C. de Maurienne n. le 5 Oct. 1766.

Digitized by Google

Digitized by Google

TAB 55

Digitized by Google

LES PRINCES DE CARIGNAN
DE LA MAISO

THOMAS-FRANÇOIS de Savo
Charles-Emanuel I. D. de Savoi
Général des armées de France
maison du Roi † le 22 Janv. 16
Charles de Bourbon C. de Soisso
C. de Soissons le 6 Janv. 1625.

Charlotte-Chriſtine † jeune.

Louiſe-Chriſtine n. le 1. Avril 1627. † le 8 Juill. 1689. E. *Ferdinand-Maximilien* Pr. héréditaire de Bade 1654.

EMANUEL-PHILIBERT-AMÉDÉE Pr. de Carignan, n. ſourd & muet le 20 Août 1628. apprend à lire & à écrire, † le 23 Avril 1709. E. *Angelique-Catherine* d'Eſte F. de Borſe d'Eſte, frere du D. de Modene 1684.

Joſeph-Emanuel-Jean n. le 24 Juin 1631. † le 12 Janv. 1656.

EUGEN
Champa
Mazarin

Marie-Victoire-Anne n. le 12 Févr. 1687. † le 18 Mai 1763.

Eliſabeth-Louiſe n. le 30 Juin 1688. † le 2 Mai 1767.

VICTOR-AMÉDÉE Pr. de Carignan, Lieuten. général des armées de France & de Savoie, Colonel-général des Gardes & Gouverneur-général des places dans le Milanois apparenantes au R. de Sardaigne, *n.* le 29 Févr. 1690. † le 2 Avril 1741. E. *Marie-Anne-Victoire* Marquiſe de Suſe F. légitimée du R. Victor-Amédée le 7 Nov. 1714. † le 8 Juill. 1766.

Thomas-Joſeph n. le 10 Mai 1696. † le 12 Sept. 1715.

LOUIS-THOMAS C. de Soiſſons n. le 16 Déc. 1658. Maréchal de Camp au ſervice de France, qu'il quitte pour celui de l'Emp. tué au ſiége de Landau le 24 Août 1702. E. *Uranie de Cropte* F. de François de la Cropte, Sgr. de Beauvais, le 17 Sept. 1682. † le 4 Nov. 1717.

Victor-Amédée n. le 11 Mai, † le 27 Octob. 1716.

Anne-Thérèſe n. le 1. Nov. 1717. † le 15 Avril 1745. E. *Charles* Pr. de Rohan-Soubize le 6 Nov. 1741.

LOUIS-VICTOR-AMÉDÉE Pr. de Carignan, Général d'Infanterie au ſervice du R. de Sardaigne, n le 25 Sept. 1721. † le 16 Déc. 1778. E. *Chriſtine-Henriette* F. d'Erneſt-Leopold, Landgrave de Heſſe Rheinfels le 4 Mai 1740. † le 31 Août 1778.

Sophie-Marie dite *Mlle. de Soiſſons* n. le 13 Sept. 1633. † le . . .

Louiſe-Victoire dite *Mlle. de Carignan*, n. le 10 Nov. 1686. recueillit en 1736. la ſucceſſion de ſon oncle le Pr. Eugene.

EUGENE-FRANÇOIS Pr. de Soiſſons, Colonel à *Marie-Thérèſe-Françoiſe* F. du D. de Maſſa 1732

Sophie-Charlotte-Maxie-Louiſe n. le 17 Août 1742.

VICTOR-AMÉDÉE Pr. de Carignan, Lieuten. génér. & Colonel du regiment de la Marine, n. le 31 Oct. 1743. E. *Marie-Joſephe-Thereſe* F. de Louis Charles Pr. de Lambeſc, n. le 26 Août 1753. m. le 18 Oct. 1768.

Léopoldine-Marie n. le 21 Déc. 1744. E. *Jean-André* Pr. de Doria le 6 Mai 1767.

Polyxene-Marie-Anne n. le 31 Oct. 1746. † le 20 Déc. 1762.

Gabriele-
1748. E.
Joſeph Pr.
Juin 1769.

Charles-Emanuel-Ferdinand n. le 24 Oct. 1770.

JAC. WILH. IMHOF *Even*
CHAZOT *Généalogies hiſto*

Digitized by Google

.T LES COMTES DE SOISSONS
N DE SAVOIE.

e, Pr. de Carignan F. puiné de
(*Tab. 53.*) n. le 21 Déc. 1596.
n Italie, Grand-Maitre de la
5. E. *Marie* de Bourbon F. de
& héritiere de son frere Louis
le 3 Juin 1692. (*Tab. 20.*)

-MAURICE C. de Soissons, n. le 3 Mai 1635. Lieutenant-général, Colonel-général des Suisses & des Grisons, Gouverneur de
ie † le 7 Juin 1673. E. *Olympie Mancini* F. de Don Michel Laurent Mancini, Gentilhomme Romain, & niece du Cardinal
e 21 Févr. 1657. † le 10 Oct. 1708.

lippe le 8 ril 59. 693.

Louis-Jules n. le 2 Mai 1660. Colonel au service de l'Emp. tué par les Tartares le 13 Juill. 1683.

Emanuel n. le 16 Octobre 1662. † le 28 Avril 1676.

Eugene-François de Savoie, le héros du siécle, n. le 18 Oct. 1663. Abbé de Casanova & de S. Michel de la Cluse. Quitte l'habit ecclésiastique pour entrer au service de l'Emp. 1683. Feld-Maréchal général de l'Empereur 1693. Président du Conseil de guerre 1703. Conseiller privé actuel 1706. Lieutenant-général des armées de l'Emper. Feld-Maréchal gén. de l'Empire; Gouverneur gén. du Duché de Milan 1707. Gouverneur gén. des Pays-Bas Autrichiens 1716. Vicaire gén. de l'Empereur dans tous ses roy^mes. & états en Italie 1724. † le 21 Avr. 1736.

Marie-Jeanne-Baptiste dite *Mlle. de Soissons* n. le 1. Janvier 1665. † en Juin 1730.

Louise-Philiberte dite *Mlle. de Carignan* n. le 26 Nov. 1667. † le 22 Févr. 1726.

Françoise n. le 24 Octobre 1668. † le 24 Févr. 1671.

EMANUEL-THOMAS Pr. de Soissons Chev. de la Toison d'or, Général-Major au service de l'Empereur, Colonel d'un régiment de Cuirassiers & Gouverneur d'Anvers, n. le 8 Déc. 1687. † le 28 Déc. 1729. E. *Thérese-Anne* F. de Jean-Adam Pr. de Lichtenstein le 24 Oct. 1713.

Maurice Pr. de Carignan n. le 29 Janv. 1690. † le 15 Mars 1710.

Eugene n. le 4 Juill. 1692. † en Espagne.

N... dit *le Chev. de Soissons* n. en Mars 1697. † le 8 Mars 1712.

un régiment de Cuirassiers au service de l'Emp. & Chev. de la Toison d'or, n. le 23 Septemb. 1714. † le 23 Nov. 1734. fiancé

rie n. le 17 Mars *rdinand-Philippe-* : Lobkowitz, en

Marie-Thérese-Louise n. le 8 Sept. 1749. E. *Louis-Alexandre* de Bourbon Pr. de Lamballe 1767.

Thomas-Maurice n. le 6 Mars 1751. † le 23 Juill. 1753.

Eugene-Marie-Louis n. le 21 Oct. 1753.

Catherine-Marie-Louise n. le 4 Avril 1762.

Joseph-Benoît-Marie n. le 5 Oct. 1766.

it. Familiar. in Gallia genealog.
nes Tom. II.

Digitized by Google

Digitized by Google

TAB 56

Digitized by Google

LES PRINCES DE PIÉMONT, D'ACHAÏE ET
ÉTEINTS

THOMAS I. C. de Maurienne, de Piémont & de Fla

THOMAS II. C. de Maurienne & de Piémont n. 1248. † le 15 M

PHILIPPE n. 1278. C. de Maurienne & de Piemont 1282. investi de la principauté d'Achaie & de la Morée 1301. vend cette pri à Charles II. R. de Naples & à Philippe Prince de Tarente son fils 1307. † le 25 Sept. 1334. E. 1) *Isabelle* fille unique & heri Guillaume, de Ville Hardouin Prince d'Achaie & de la Morée, veuve en fecondes nôces de Florent de Haynaut S. de Braine & mieres de Philippe d'Anjou F. de Charles I. R. des deux Siciles 1301. 2) *Catherine* F. de Humbert S. de la Tour du Pin & héritiere du Dauphiné.

2.	1.	1.	1.	1.
Marguerite E. *Regnaud* de Forefts S. de Malaval &c. 1324.	JAQUES C. de Piémont, Pr. d'Achaïe & de la Morée, cede la fouveraineté du Piémont au Comte de Savoie 1363. † le 17 Mai 1366. E. 1) *Béatrix* F. de Renaud d'Eſt, Marq. de Ferrare 1339. 2) *Sybille* F. de Bertrand de Baux S. de Courtheſon. 3) *Marguerite* de Beaujeu Dame de Berzé F. d'Edouard S. de Beaujeu & de Dombes 1362.	*Amédée* Év. de Maurienne & puis de Lauſanne † 1376.	*Thomas* Év. de Turin 1353. †1360.	*Edouard* Év. de Belley & de Syon, puis Archevêque de Tarentaiſe † 1390.

2.	3.
Philippe S. de Vigon, Ville-Franche, Miradour, Cardé, Moreere & Briqueras, arrêté par le Comte Amédée VI. & privé de la ſucceſſion paternelle 1366. † 1369. E. *Alix* F. d'Humbert VI. S. de Thoire & de Villars 1362.	AMÉDÉE C. de Piémont, Prince d'Achaïe & de la M rée † le 7 Mai 1402. E. *Catherine* F. d'Amédée III. C Geneve 1380.

Marguerite ſurnommée *la Grande* † en odeur de ſainteté le 23 Nov. 1464. E. *Théodore Paléologue II.* Marquis de Monferrat.

Mathilde † 1424. E. *Louis* Élect. Palatin F. de l'Emp. Robert 1417.

LES DUCS DE NEMOURS DE LA M

PHILIPPE de Savoie F. du D. Philippe dit ſans terre (*Tab. LIII.*) n. 1490. C. de Genevois 1514. D. de Nemours 15

JAQUES n. le 12 Oct. 1531. D. de Nemours 1533. D. de Genevois créé par le Duc de Savoie 1564. † le 15 Juin 1585. E. 1) *François* F. d déclaré nul par le Pape & caſſé comme clandeſtin par arrêt du Parlement de Paris 1566. 2) *Anne* F. de Hercule II. d'Eſt D. de Ferra de Guiſe 1566. † le 7 Mai 1607.

1.	2.
Henri déclaré illégitime par arrêt de Parlement 1566. prend le titre de Duc de Nemours & ſuit le parti des religionnaires † ſans être marié.	CHARLES-EMANUEL 1585. grand partiſan

François-Paul decédé à l'âge de huit ans.	LOUIS D. de Nemours & d'Aumale 1632. † le 16 Sept. 1641.	CHARLES-AMÉDÉE Marq. de S. Sorlin n. 1624. D. de Nemours duel le 30 Juill. 1652. E. *Elisabeth* F. de César D. de Ve

Marie-Jeanne-Baptiſte D. le 11 Avr. 1644. † le 15 Mars 1724. E. *Charles Emanuel II.* D. de Savoie 1665.

Marie-Françoiſe-Elisabeth n. le 21 Juin 16 R. de Portugal 1666. ſép. 1667. 2)

LES BARONS DE VAUD DE LA M

LOUIS I. DE SAVOIE F. de Thomas C. de Maurienne, de Piémont & de Flandres (*Tab. LII.*) n. 1250. Baron de Va F. de Philippe de Monfort C. de Caſtres, veuve de Guy C. de Forez

1.	2.	2.	2.
Laure E. *Jean* C. de Forefts † 1334.	LOUIS II. Baron de Vaud S. de Bugey & de Valromey 1302. ſuit l'Emp. Henri VII. en Italie & eſt fait Sénateur de Rome † 1350. E. *Iſabelle* de Chalon Dame de Joigny, de Broyes & de Chavanes F. de Jean de Chalon S. d'Arlay 1309.	*Pierre* ſuit l'Emp. Henri VII. en Italie, tué à Rome 1312.	*Catherine* † 1305.

Jean † avant le pere. E. 1) *Jeanne* F. de Jean de Montbéliard S. de Montfaucon. 2) *Marguerite* F. de Jean II. de Chalon C. d'Auxerre & de Tonnerre 1329. † 1378.

Catherine Dame de Vaud, de Bugey & de Valrom Connétable de F

GUICHENON *Hiſt. généal.*
CHAZOT *Généalogie hiſto*

Digitized by Google

)E LA MORÉE DE LA MAISON DE SAVOIE.
EN 1418.

re F. de Thomas C. de Savoie (*Tab. LII.*) † 1259.

1282. E. *Guye* de Bourgogne F. de Hugues C. de Châlon 1274.

pauté re de pre- Anne

Pierre Archevêque de Lyon 1307. cede au Roi Philippe le Bel la juftice temporelle de la ville de Lyon 1312.

Amédée Archidiacre de Rheims.

Thomas Chanoine d'Amiens.

Guillaume Abbé de Saint-Michel de la Cluſe en Piémont.

Jean de Savoie F. nat. S. de Guynes en Maurienne † 1348.

Hugonin de Savoie F. nat.

. E. *Jean* Richard hambre euille.

2. *Alix* † 1368. E. 1) *Mainfroy* de Carretto Marquis de Savonne 1325. 2) *Antelme* S. d'Urrieres 1354.

2. *Eléonore* † 1350. E. *Mainfroy* F. de *Mainfroy IV.* Marq. de Saluces.

2. *Jeanne* † 1352. E. *Amé* de Poitiers S. de St. Valier &c. 1333.

2. *Béatrix* † 1340. E. *Humbert VI.* Sire de Thoire & de Villars vers 1334.

2. *Aymon* S. de Villefranche † 1398. E. *Menue* F. de George Marquis de Ceve.

2. *Agnès* E. *Jean* S. de la Chambre C. de Leville 1343.

Antelme de Savoie F. nar. Tige des C. de COLEGNO. S. d'ALTEZZAN LE BAS † à la fin du XVI. ſiecle.

3. LOUIS C. de Piémont Pr. d'Achaïe & de la Morée 1402. créé Vicaire général de l'Empire en Piémont & Prince du S. Empire par l'Emp. Sigismond 1412. † le 11 Déc. 1418. E. *Bonne* F. d'Amédée VII. dit le Rouge C. de Savoie 1403. † le 4 Mars 1432.

Antoine bâtard de la Morée. Tige des S. de BUSQUE † 1610.

Louis bâtard d'Achaie. Tige des S. de RACONIS † à la fin du XVI. ſiecle.

ISON DE SAVOIE, ÉTEINTS EN 1659.

le 25 Nov. 1533. E. *Charlotte* F. de Louis I. d'Orléans D. de Longueville C. ſouv. de Neufchatel 1528. † le 8 Sept. 1549.

ené Vicomte de Rohan, Pr. de Léon; ce mariage é de Modene, veuve de François de Lorraine D.

Jeanne n. 1532. † 1568. E. *Nicolas* de Lorraine D. de Mercoeur C. de Vaudemont 1555. † 1577.

Jaques de Savoie F. nat. Abbé de Pignerol † 1567.

1567. D. de Nemours la ligue † 1595.

2. *Marguerite* n. le 3 Juill. 1569. † 1572.

2. HENRI Marquis de S. Sorlin n. le 2 Nov. 1572. D. de Nemours 1595. † le 10 Juill. 1632. E. *Anne* F. unique de Charles de Lorraine D. d'Aumale 1618. † 1638.

'Aumale 1641. tué en me 1643.

HENRI Marquis de S. Sorlin n. 1625. Archev. de Rheims, D. de Nemours & d'Aumale 1652. † le 14 Janv. 1659. E. *Marie* F. de Henri d'Orléans II. D. de Longueville ſoeur & héritiere de Jean-Louis dernier D. de Longueville & Pr. ſouverain de Neufchatel † 1707.

e 27 Déc. 1683. E. 1) *Alphonſe VI.* re *II.* R. de Portugal 1668.

François n. le 10 Mai † le 12 Déc. 1650.

Charles-Amédée n. le 26 Févr. † le 10 Mars 1651.

ISON DE SAVOIE, ÉTEINTS EN 1350.

Seign. de Bugey & de Valromey † 1302. E. 1) *Adeline de Lorraine* F. de Matthieu II. D. de Lorraine. 2) *Jeanne de Monfort* 3) *Iſabelle* d'Aulnay F. du Seign. de Lauro & de Mariglian 1301. † 1341.

2. E. *Guillaume* de ſon F. d'Otton S. andſon.

2. *Iſabelle* E. *Humbert* Seign. de Montluel & de la Valbonne.

2. *Eléonore* † 1335. E. *Raoul* C. de Neufchatel 1294.

2. *Marguerite* † 1344. E. *Jean* de Châlon Seign. de Vignorry & de St. Laurent de la Roche.

2. *Jeanne* † 1318. E. *Guillaume de Joinville* Seign. de Gex 1293.

2. *Béatrix* † 1338. E. *Geoffroy* Seign. de Clermont en Dauphiné.

wend ces terres au Comte Verd 1359. E. 1) *Aton Viſconti* S. de Milan & de Breſſe 1333. 2) *Raoul* de Brienne C. d'Eu & de Guynes e 1340. † 1351. 3) *Guillaume* de Flandre C. de Namur F. de Jean de Flandre C. de Namur 1352.

Digitized by Google

Digitized by Google

TAB 57 (*a*)

Digitized by Google

TABLE GÉNÉRALE DE L'ILL
REPRÉSENTÉE DANS SES

Baron ou *Werner* issu (selon Mr. Kremer) de la
Domeſticus du R. Dagobert I. & pere d'Otton
Tige la plus reculée de

Gebhard C. du Lahngau ſous Louis le Débon

Udo ou *Otton* C. du Lahngau † 890. E.

Conrad, dit *le Vieux*, C. de la Heſſe & de l'Engeregau, D. de Thuringe; tué à Fritzlar en 906.

CONRAD I. R. d'Allemagne élu le 19 Octob. 911. † le 23 Déc. 918. (*Tab. 3*)

Eberhard C. du Lahngau † 902. E. *Amalrade* de Henri I. dit l'Oiſeleur R. d'Allemagne.

Eberhard C. du Meyenfeld & du Lahngau in

Otton C. exilé en 966. comme allié du R. A

Gerlac C. du Lahngau & de la Heſſe en 99

Werner I. C. du Lahngau ſupér. & de la He

Werner II. C. du Lahngau ſupér. & de la H

Ulric C. d'*Idſtein* (Edelenſtein) 1120. † av

Rupert C. de *Laurenburg* † avant 1151.

Walram C. de NASSAU ainſi qualifié dans le

Henri, dit *le Riche*, C. de Naſſau †

BRANCHE DE WALRAM.

Walram C. de Naſſau † avant 1280.

ADOLPHE C. de Naſſau élu Emp. 1292. † 1298.

Gerlac C. de Naſſau † 1361.

Jean C. Pr. de Naſſau 1366. † 1371.

Philippe I. C. de Naſſau † 1429.

Philippe II. C. de Naſſau † 1492.

Jean C. de Naſſau † 1480. avant le pere.

Louis C. de Naſſau † 1523.

Philippe III. C. de Naſſau † 1559.

Albert C. de Naſſau † 1593.

Louis C. de Naſſau † 1627.

Guillaume-Louis C. de Naſſau † 1640.
Tige de la Branche de NASSAU-SARBRUCK.

Walrad Pr. de Naſſau 1688. † 1702.

Guillaume-Henri Pr. de Naſſau † 1718.

Charles Pr. de Naſſau-Uſingen † 1775.

Tige de la Branche de NASSAU-SARBRUCK-USINGEN.

Charles-Guillaume n. 1735. Pr. regnant de Naſſau-Uſingen.

Jean C. de Naſſau † 1677.
Tige de la Branche de NASSAU-IDSTEIN éteinte en 1761.

Guillaume-Henri Pr. de Naſſau-Sarbruck † 1768.
Tige de la Branche de NASSAU-SARBRUCK-SARBRUCK.

Louis n. 1745. Pr. regnant de Naſſau-Sarbruck.

Henri-Louis-Charles Pr. héréd.

Erneſt-Caſimir C. de Naſſau † 1655.
Tige de la Branche de NASSAU-WEILBOURG.

Frédéric C. de Naſſau † 1675.

Jean-Erneſt C. de Naſſau † 1719.

Charles-Auguſte prend la qualité de Pr. de Naſſau 1737. † 1753.

Charles-Chriſtian n. 1735. Pr. regnant de Naſſau-Weilbourg.

Frédéric-Guillaume Pr. héréditaire.

JOHAN. MARTIN. KREMER
JOHAN. GEORG. HAGELGANS
JOHAN. TEXTOR von HÆGER

Digitized by Google

JSTRE MAISON DE NASSAU, PRINCIPALES BRANCHES.

...imille Royale des MÉROVINGIENS, C. ou ...uteur & Maire du Palais du R. Sigebert III. ... Maison de NASSAU.

...ire 832. † après 879.

...rude F. de l'Emp. LOTHAIRE I.

...eur de la Reine Mathilde, femme ... *Oda* E. ARNOULD R. d'Allemagne & Emp.

...r. † 966.

...elbert F. de Berenger II. † après 990.

... 1008.

...e en 1043. 1045.

...le † 1066.

...nt 1124.

...titres † 1198.

...vant 1230.

Otton C. † vers 1024. E. *Adelaïde* hérit. du C. de Gueldre.

Otton C. de Gueldre † 1106. Tige des C. & D. de GUELDRE.

Werner ou *Berenger* C. ou Nonce de la Chambre de la France du Rhin † vers 897.

Werner C. du Spirgau & du Wormsgau.

Conrad D. de la France du Rhin & de Lorraine † 955. E. *Luitgarde* F. d'OTTON LE GRAND.

Otton D. de France & de Carinthie, Marggrave de Verone † 1004.

Henri ou *Hetzel* † 989. avant le pere.

CONRAD II. R. d'Allemagne & Emp. 1032. † 1039.

HENRI III. R. d'Allemagne & Emp. 1039. † 1056.

HENRI IV. R. d'Allemagne & Emp. 1056. † 1106.

HENRI V. R. d'Allem. & Emp. 1106. † 1125. (*Tab. y.*)

Agnès E. *Frédéric I.* D. de Suabe. Tige de la Maison de HOHENSTAUFFEN.

BRANCHE D'OTTON.

Otton C. de Naſſau † 1292.

Henri C. de Naſſau † 1343.

Otton C. de Naſſau † 1369.

Jean C. de Naſſau † 1400.

Engelbert C. de Naſſau † 1442.

Jean, dit *le Vieux*, C. de Naſſau † 1475.

Jean C. de Naſſau † 1516.

Guillaume, dit *le Vieux*, C. de Naſſau † 1559.

Guillaume I. Pr. d'Orange † 1584. Tige de la Branche des ANCIENS PRINCES DE NASSAU-ORANGE, éteinte en 1702.

Jean, dit *le Vieux*, C. de Naſſau n. 1535. Stadhouder de Gueldre & de Zutphen † 1606. E. 1) *Elisabeth* F. de George Landgr. de Leuchtenberg † 1576. 2) *Cunegonde-Jaqueline* F. de Frédéric III. Elect. Palat. † 1586. 3) *Jeannette* F. de Louis C. de Sayn & de Wittgenſtein 1586.

Tab. LVII. (b)

1. *Guillaume-Louis* n. 1560. Stadhouder de Frise 1583. & de Groningue 1594. † 1620. E. *Anne* F. de Guillaume I. Pr. d'Orange 1587.

1. *Jean*, dit *le Moyen*, C. de Naſſau-Siegen † 1623. Tige de la Branche des Princes de NASSAU-SIEGEN, éteinte en 1743.

2. *George* C. de Naſſau-Dillenbourg † 1623. Tige de la Branche des Princes de NASSAU-DILLENBOURG, éteinte en 1739.

3. *Ernest-Casimir* C. de Naſſau-Dietz † 1632. Tige de la Branche des Princes de NASSAU-DIETZ NOUVEAUX PRINCES DE NASSAU-ORANGE.

3. *Jean-Louis* Pr. de Naſſau-Hadamar † 1653. Tige de la Branche des Princes de NASSAU-HADAMAR éteinte en 1711.

Tab. LVIII.

...ines Naſſoicae, 4. Wisbaden 1779.
...laſſauiſche Geſchichtsforſch, fol. Francf. 1753.
...aſſauiſche Chronick, 4. 1617.

Digitized by Google

Digitized by Google

TAB 57

Digitized by Google

LES ANCIENS PRINCE
STADHOUDERS DES PROVI

Les Princes d'Orange de la Maiſon de Chalon.

Jean Comte de N
du C. O

Jean de Chalon † 1418. E. *Marie* de Baux, héritiere de la princip. d'Orange † 1417.

Jean de Chalon fils cadet de Jean de Chalon & de Marie de Baux.

Charles de Chalon.

Charlotte de Chalon. Ses droits à la Princip. d'Orange paſſerent aux Marquis de Nesle, aux C. de Barbançon du Prat & aux Marq. d'Alégre ſes deſcendans.

Alix E. *Guillaume* C. de Vienne.

Marguerite E. *Rodolphe* Marggr. de Bade-Hachberg.

Philippe Marggr. de Bade-Hachberg.

Jeanne † 1543. E. *Louis* d'Orléans D. de Longueville, Prétendant à la Principauté d'Orange en 1530. Ses droits paſſerent à la Maiſon de Matignon & aux Princes de Conti.

Louis II. de Chalon Pr. d'Orange † 1463.

Guillaume de Chalon Pr. d'Orange † 1475.

Jean de Chalon Pr. d'Orange † 1502.

Philibert de Chalon Pr. de Naſſau † 1530.

Claude de Chalon E. *Henri* C. de Naſſau.

Henri C. de Naſſau dan
de Brabant † 1538. I
Jean de Chalon Princ

René de Naſſau, Prince d'Orange à mort de ſon oncle maternel Philibe de Chalon Prince d'Orange, tué au ſiè de Florence 1530. Stadhouder ou Gou de Hollande, de Zelande & de Fri † le 18 Juill. 1544. au ſiége de St. Dizi âgé de 26 ans. E. *Anne* F. d'Antoi D. de Lorraine 1540.

1.
Philippe-Guillaume Pr. d'Orange n. le 19 Déc. 1554. amené priſonnier en Eſpagne 1567. deliv. 1595. † le 20 Févr. 1618. E. *Eléonore* de Bourbon F. de Henri Pr. de Condé le 23 Nov. 1606. † 1619.

1.
Marie † 1616. E. *Philippe* C. de Hohenlohe-Langenbourg le 17 Févr. 1595. † 1606.

2.
Maurice † 1566.

MAURICE Pr. d'Orange n. le 13 Nov. 1567. déclaré Stadhouder de Hollande & de Zélande par les États de ces provinces 1584. Gouverneur, Capitaine & Amiral général 1587. Stadhouder des provinces de Gueldre, d'Utrecht & d'Oberyſſel 1589. † le 23 Avr. 1625.

Louis de Naſſau F. nat.
Tige des S. de Lesck, d'Odyck & d'Owerkerke.

2.
Anne † le 30 Juin 1588. E. *Guillaume Louis* de Naſſau-Dillenbourg Stadhouder de Friſe le 21 Novemb. 1587. † 1620.

2.
Emilie n. † 1629. E. *Don Emanuel* de Portugal F. nat. du R. Antoine 1597. † 1638.

GUILLAUME II. n. le 27 Mai 1626. Prince d'Orange, Stadhouder de cinq provinces, Capitaine & Amiral général 1647. † le 6 Nov. 1650. E. *Marie* F. de Charles I. R. d'Angleterre 1641. † le 24 Déc. 1660.

Louiſe-Henriette n. le 27 Nov. 1627. † le 8 Juin 1667. E. *Frédéric-Guillaume* Elect. de Brandebourg 1646. † 1688.

Albertine-Ag
26 Mai 1627.
Naſſau-Die

GUILLAUME III. Prince d'Orange né après la mort du pere le 14 Nov. 1650. exclu du Stadhouderat par l'Edit perpétuel de 1667. déclaré Stadhouder, Capitaine & Amiral général héréditaire pour ſes deſcendans mâles des provinces de Gueldre, Hollande, Zelande, Utrecht, Oberyſſel 1674. R. d'Angleterre 1688. † le 19 Mars 1702. E. *Marie* F. de Jacques II. R. d'Angleterre le 14 Nov. 1677. † le 6 Janv. 1695.

Frédéric I. R. de Pruſſe
Prétendant
à la ſucceſſion d'Orange
en 1702.
en vertu du teſtament du Pr.
Henri-Frédéric.

Henri-Caſi

Jean-Guill
à la ſucc

JOSEPH DE LA PISE 7.
cipauté d'Orange, pa
La Généalogie des illuſtre
CHAZOT *Généalogies hi*

Digitized by Google

DE NASSAU-ORANGE.

CES-UNIES DES PAYS-BAS.

au de la branche
n † 1516.

es Pays-bas Gouverneur
Claude de Châlon F. de
d'Orange 1515. † 1521.

Guillaume C. de Nassau dit *le vieux*
eut Dillenbourg † 1559.

Alexis bâtard
de Nassau.
Tige
des C. de
NASSAU-
CORROY.

GUILLAUME I. dit LE JEUNE C. de Nassau n. le 16 Avr. 1533. institué héritier de la principauté d'Orange par son cousin René de Nassau 1544. Stadhouder de Hollande, de Zélande & d'Utrecht pour le R. d'Espagne 1559. nommé Chef & souverain Magistrat des provinces de Hollande & de Zélande lors de la déclaration d'indépendance faite par les États-généraux 1581. assassiné à Delft le 10 Juill. 1584. E. 1) *Anne d'Egmont* F. & héritiere de Maximilien C. de Buren 1550. † le 20 Févr. 1558. 2) *Anne* F. de Maurice Elect. de Saxe 1561. répudiée 1575. † le 18 Déc. 1577. 3) *Charlotte* de Bourbon, F. de Louis D. de Montpensier le 12 Juin 1575. † le 5 Mai 1582. 4) *Louise* de Coligni F. de Gaspar de Coligni Amiral de France le 12 Avr. 1583. † 1620.

Jean dit l'*Aîné* C. de
Nassau - Dillenbourg
† 1579.

3. *Louise-Juliane* n. 1576. † 1644. E. *Frédéric IV.* Elect. Palat. 1593. † 1610.

3. *Isabelle* † le 2 Sept. 1642. E. *Henri* D. de Bouillon Vicomte de Turenne 1595.

3. *Catherine Belgique* † 1648. E. *Philippe-Louis* C. de Hanau 1596. † 1612.

3. *Flandrine* Abbesse de Ste. Croix à Poitiers † 1640.

3. *Charlotte Brabantine* † 1631. E. *Claude* D. de la Trimouille 1598.

3. *Emilie* 2. † 1645. E. *Frédéric-Casimir* C. Palat. de Deux-ponts 1616.

4. HENRI-FRÉDÉRIC n. le 28 Févr. 1584. Prince d'Orange, Stadhouder des provinces de Gueldre, Hollande, Zélande, Utrecht, Oberyssel, Capitaine & Amiral général 1625. † le 14 Mai 1647. E. *Amalie* F. de Jean Albert C. de Solms 1625. † le 18 Mars 1675.

Jean dit *le Moyen* C.
de Nassau - Siegen
† 1623.

n. le 9 Avril 1634. † le
E. *Guillaume-Frédéric* Pr. de
1652. † 1664.

Henriette-Catherine n. le 10 Févr. 1637. † le 4 Nov. 1708. E. *Jean-George II.* Prince d'Anhalt-Dessau 1659. † 1693.

Marie n. 1638. † le 20 Mars 1688. E. *Louis-Henri* Comte Palat. de Simmern 1666. † 1673.

Jean dit *le Jeune* C. de
Nassau-Siegen se rend
catholique † 1638.

Prince de Nassau-Dietz, Stadhouder héréditaire de Frise † 1696.

Jean-François-Didier Prince de Nassau-Siegen † 1699.

e Frison Prince de Nassau-Dietz, Stadhouder héréditaire de Frise.
Prétendant
ion d'Orange en 1702. en vertu du testament de Guillaume III.

Guillaume Yacinthe Prince de Nassau-Siegen † 1743.
Prétendant
à la succession d'Orange en 1702.
en qualité de plus proche agnat.

Tab. LVIII.

au de l'Histoire des Princes & Prin-
233.
omtes de Nassau.
pas Tom. IV. p. 554.

Digitized by Google

Digitized by Google

TAB 58

Digitized by Google

LES NOUVEAUX PRINCES DE NASSAU-ORAN
DES PA

Ernest-Casimir C. de Naſſau-Dietz, F. de Jean dit le Vieux des Confédérés 1607. Stadhouder de Frise 1620. Stadhoude 1632. E. *Sophie-Hedwige* F. de Henri-Jules D. de Brunſwi

Henri-Casimir C. de Naſſau-Dietz, n. 1611. Stadhouder de Frise & de Groningue 1632. † d'une bleſſure le 13 Juin 1640.

Guillaume-Frédéric n. le 7 Août 1613. C. à la diete 1654. ſe tua par mégarde le 1

Amélie n. 1654. † le 16 Févr. 1695. E. *Jean-Guillaume*, D. de Saxe-Eiſenach le 28 Nov. 1690.

Henri-Casimir Pr. de Naſſau-Dietz, n. le & ſes deſcendans mâles 1675. † le 25 Mars

Henriette-Albertine n. le 24 Juill. 1686. † le 22 Janv. 1754.

Jean-Guillaume-Friſon Pr. de Naſſau-Dietz n. le 4 Août 1687. Stadhouder de Frise & de Groningue 1696. héritier teſtamentaire de Guillaume III. R. d'Angleterre, prend le titre de Pr. d'Orange 1702. ſe noye le 14 Juill. 1711. E. *Marie-Louiſe* F. de Charles, Landgrave de Heſſe-Caſſel le 26 Avr. 1709. † le 5 Avr. 1765.

Marie-Amélie Chanoineſſe de Hervorden, n. le 29 Janv. 1689. † le 27 Janv. 1771.

Anne-Charlotte-Amélie-Louiſe n. le 13 Oct. 1710. † le 18 Sept. 1777. E. *Frédéric* Pr. héréditaire de Bade-Dourlac le 8 Sept. 1727.

GUILLAUME IV. (*Guillaume-Charles-Henri-Friſon*) Pr. d'Orange, n. le 1. Sept. 1711. Stadhoude & de la province de Gueldre & de Zurphen le 2 Oct. 1722. déclaré majeur par les États-généra 1742. & 1743. proclamé Stadhouder de Seelande le 27 Avril, de Hollande & d'Utrecht le 3 M héréditaire pour les mâles & pour les femmes depuis le 23 Oct. 1747 — 5 Juin 1748. Capitaine-G verneur-général de la Compagnie des Indes-Orientales le 13 Déc. 1748, & de celle des Indes-Oc

Caroline n. le 28 Févr. 1743. E. *Charles* Pr. de Naſſau-Weilbourg le 5 Mars 1760.

GUILLAUME V. Pr. d'Orange, Stadhouder hérédit. Capitaine-& Amira prend l'exercice du Stadhouderat & de ſes autres charges & dignités 176

Frédérique-Louiſe-Wilhelmine n. le 28 Mars 1770.

Guillaume 24 Août 1

JOHANNIS TEXTORIS von H
La Généalogie des illuſtres Co de Naſſau.
FR. DOMINIC. HÆBERLIN *E*

Digitized by Google

GE, STADHOUDERS DES PROVINCES-UNIES YS-BAS.

(*Tab. 57. a*) n. le 22 Déc. 1573. Feldmaréchal de l'armée de Groningue 1625. tué devant Ruremonde le 5 Juin 1607. † 1642.

le Naſſau-Dietz, Stadhouder de Friſe 1640, de Groningue & de Drente 1651. Premier Pr. de Naſſau-Dietz, introduit Octob. 1664. E. *Albertine-Agnès* F. de *Henri-Frédéric* Pr. d'Orange 1652. † le 26 Mai 1697.

Janv. 1617. Stadhouder de Friſe & de Groningue 1664. Le Stadhouderat de Friſe rendu héréditaire pour lui 1696. E. *Henriette-Amélie* F. de Jean-George II. Pr. d'Anhalt-Deſſau le 26 Nov. 1684. † le 19 Août 1726.

phie-Hedwige n. le 8 Mars 1690. le 1. Mars 1734. E. *Charles-Léo-ld* D. de Mecklenbourg-Schwerin roû. ſéparé le 2 Janv. 1710.	*Iſabelle-Charlotte* n. le 22 Janv. 1692. † le 17 Sept. 1757. E. *Chriſtian* Pr. de Naſſau-Dillenbourg le 15 Mai 1725.	*Jeanne-Agnès* n. le 15 Déc. 1693. † le 19 Mars 1765.	*Louiſe-Léopoldine* n. le 12 Janvier 1695. † le 20 Janv. 1758.	*Henriette-Caſimir* poſthume, n. le 16 Juill. 1696. † le 18 Déc. 1738.

héréditaire de Friſe 1711. élu Stadhouder de Groningue & des Ommelandes le 13 Oct. 1718. Stadhouder du pays de Drente le 19 Mars, le 1. Déc. 1733. hérite des états de la branche de NASSAU-DILLENBOURG 1739, & de ceux de NASSAU-SIEGEN & de HADAMAR ii, d'Overyſſel le 11 Mai 1747. Capitaine-& Amiral-général de l'union le 4 Mai 1747. Le Stadhouderat rendu ſucceſſivement Amiral-général hérédit. déclaré le 2 Août 1748. Stadhouder hérédit. des pays de la Généralité le 14 Déc. 1748. Directeur & Gouidentales le 7 Janv. 1750. † le 22 Oct. 1751. E. *Anne* F. de George II. R. de la Gr. Bretagne le 25 Mars 1734. † le 12 Janv. 1759.

-général des Provinces-Unies, n. le 8 Mars 1748. ſuccede en 1751. à ſon pere, ſous la tutele & la régence de ſa mere; E. *Frédérique-Sophie-Wilhelmine* F. d'Auguſte-Guillaume Pr. de Pruſſe n. le 7 Août 1751. m. le 4 Oct. 1767.

Frédéric n. le 72.	*Guillaume-George-Frédéric* n. le 15 Févr. 1774.

!GER *Naſſauiſche Chronick.*
es de Naſſau & les Lauries
thung des Prinzen von Oranien.

Digitized by Google

Digitized by Google

TAB 59

Digitized by Google

LES ROIS D'ANGLETERRE DE LA RACE DES A

I. EGBERT R. de Weſſex [to]
R. de toute l'Angleterre

II. ETHELWOLF R. 836. † 857. E. 1) Oſ

Etheſtan F. nat. R. de Kent † vers 852.

III. ETHELBALD R. de Weſſex du vivant de ſon pere 855. † 860. E. *Judith* ſa belle-mere.

IV. ETHELBERT R. de Kent 857. de toute l'Angleterre 860. † 866.

Adhelm.

Ethelward Prétendant à la couronne en 901. tué 905.

V. ETHELRED I. R. 866. † 871.

Alfred bisayeul de l'hiſtorien Ethelwerd.

Thyra.

VIII. ATHELSTAN F. nat. R. 925. † le 27 Oct. 941.

Alfred † avant le pere.

Etward † d'abord après ſon pere.

Edwy noyé par ordre d'Athelſtan 933.

Elfride Abbeſſe de Ramſey.

Ogive E. *Charles le Simple* R. de France.

Ethelilde Religieuſe.

Edgide † 946. E. *Otton I.* R. d'Allemagne.

IX. EDMOND R. 941. † 946. *Elgive.*

XI. EDWY R. 955. † le 1 Oct. 957.

XII. EDGAR dit LE PACIFIQUE R. de Mercie 986. de [to] enlevée du couvent. 2) E

S. Ethide Relig. † le 16 Sept. ....

XIII. EDOUARD II. ſurnommé LE MARTYR R. 975. aſſaſſiné par ordre de ſa belle-mere le 18 Mars 978.

XIV. ETHELRED II. R. 978. paye pour la premiere Danemarc 1013. rétabli à la mort de Suenon 1014. † D. de Normandie † 1052.

XVI. EDMOND II. ſurnommé COTE DE FER R. 1016. défait par Canut à la bataille d'Aſſeldun, partage le royaume avec lui † le 30 Nov. 1016. E. *Algithe.*

Atheſtan † jeune.

Edwy tué par ordre de Canut.

Edgive.

Edgithe E. *Edrich* Streon. D. de Mercie.

Alfred tué par Godwin C. de Kent vers 1037.

Edmond ſe ſauve en Hongrie où il meurt.

Edouard ſe ſauve en Hongrie, rappellé en Angleterre 1057. † 1057.

Edgar ſurnommé *Atheling* Prince de la race royale, exclu du trône par Harald II. & Guillaume le Conquérant † dans un âge fort avancé.

Marguerite E. *Malcolme III.* R. d'Ecoſſe.

Chronicon Saxon. ed. Edmundo Gibſon.
Hiſtoria Ingulfi Croylandenſis in Felli Script.
RAPIN THOYRAS *Hiſt. d'Angleterre* Tom. I.
LANGEBEK *Scriptores rerum Danicar.* Tom.

Digitized by Google

GLO-SAXONS ET DES ROIS DE DANEMARC.

et fin à l'heptarchie 827.
836. E. *Redburge.*

2) *Judith* F. de Charles le Chauve 856.

VI. ALFRED LE GRAND n. 849. R. 871. † le 26 Oct. 901. E. *Ethelbrithe* selon d'autres *Alwithe* ou *Afwinthe* † 908.

VII. EDOUARD I. dit L'ANCIEN R. 901. † 925. E. 1) *Egwine* point légitime. 2) *Elfleda.* 3) *Edgive.*

Elfede † 920. E. *Ethelred* C. de Mercie † 912.

Elfwine dépossédée par Edouard I. l'ancien.

Ethelwithe ou *Alwithe* E. *Baudouin* C. de Flandre.

Ethelgithe Abbesse de Schaftsbury.

Ethelward † 922.

Turketul Chancelier, Abbé de Croyland † 875.

X. EDRED R. 946. † 955.

Elfrid. *Bedfrid.*

Edburge Religieuse.

Adele selon quelques-uns E. d'Ebles de Poitiers.

Thyra selon quelques Auteurs Danois F. d'Edouard I. E. *Gormon* R. de Danemarc † 935.

Harald Blatand R. de Danemarc † 985.

: l'Angleterre 957. † le 18 Juill. 975. E. 1) *Ethelfleda* relig.
e veuve du C. Ethelwold.

XV. SUENON R. de Danemarc fait la conquête du R. d'Angleterre 1013. † 1014.

s un tribut aux Danois 991. chassé par Suenon R. de
3 Avr. 1016. E. 1) *Elgive.* 2) *Emme* F. de Richard I.

Edmond † 971.

XVII. CANUT LE GRAND R. de Danemarc 1014. R. d'Angleterre 1017. † 1036. E. 1) *Elfgive.* 2) *Emme* veuve du R. Ethelred II.

X. EDOUARD III. surnommé E CONFESSEUR R. proclamé ès la mort de Hardecnut † le Janv. 1066. canonisé par le Pape lexandre III. E. *Edithe* F. du C. odwin.

Goda.

Edwy F. nat. surnommé *R. des Payfans*, exilé par Canut 1017.

XVIII. HARALD I. surnommé PIED DE LIEVRE R. d'Angleterre 1036. † le 17 Mars 1039.

XIX. HARDECNUT R. de Danemarc 1036. R. d'Angleterre 1039. † le 8 Juin 1041.

Ulnoth Comte.

Godwin C. de Kent † 1053.

Edgithe ou *Editha* E. *Edouard le Confesseur* R. d'Angler. 1041.

XXI. HARALD II. C. de Kent, R. d'Angleterre sacré le 6 Janv. 1066. défait & tué par Guillaume le Conquérant à la bataille de Haftings le 14 Oct. 1066. E. *Aldgithe.*

Toston C. de Northumberland † 1066.

Godwin. *Edmond.* *Magnus.* *Ulf.* *Harald.* *Gytha* E. *Wladimir Jaroslawitsch* Prince Ruffe.

Digitized by Google

Digitized by Google

TAB 60

Digitized by Google

TABLE GÉNÉRALE DES DIFFÉRENT
ISSUES DE GUILLAU

GUILLAUME I. dit LE CONQUÉRANT D. de Norm

GUILLAUME II. dit LE ROUX R. 1087. † 1100.

HENRI I. dit BEAU-C

MATHILDE déclarée héritiere d
Henri V. Emp. d'Allem. † 1125. 2
Tige de la MAISON DE

HENRI II.

RICHARD I. dit COEUR DE LION R. 1189. † 1199.

JEAN I.

HENRI III.

EDOUARD I

EDOUARD I

EDOUARD I

Edouard le Noir Prince de Galles † 1376.

RICHARD II. R. 1377. déposé 1399. † 1400.

Lionnel D. de Clarence.

Philippine de Clarence. E. Edmond Mortimer 1368.

Roger Mortimer déclaré héritier de la couronne 1385. † 1402.

ANNE MORTIMER, *premiere héritiere des droits de Lionnel.* E. Richard C. de Cambridge † 1415.
Tige de la branche d'YORCK ou de la ROSE-BLANCHE.

Tab. LXIV.

Jean de Gand D. de Lancastre † 1399. 1) *Blanche, premiere héritiere de Lancastre,* F. du D. Henri de Lancastre. 2) *Conftance de Caſtille.* 3) *Catherine Roet.*

1. HENRI IV. R. 1399. † 1413. (*Tab. LXIII.*)

2. Jean de Beaufort C. de Sommerſet legit. † 1419.

Jean de Beaufort D. de Sommerſet † 1444.

MARGUERITE † 1509. *ſeconde héritiere des droits de Lancaſtre* ou de la *Roſe-rouge* E. Edmond Tudor F. d'Owen Tudor † 1456. Tige de la MAISON DE TUDOR.

Tab. LXV.

HENRI VII. R. 1485. † 1509. E. *Eliſabeth* F. d'Edouard IV. *ſeconde héritiere des droits de Lionnel.*

HENRI VIII. R. 1509. † 1547. (*Tab. LXV.*)

MARGUERITE † 1539. E. *Jaques IV.* R. d'Écoſſe.

JAQUES V. R. d'Écoſſe † 1544.

Marie Stuart † 1587. E. *Henri Darnley Stuart.*

JAQUES R. d'Écoſſe 1567. de la Grande-Bretagne 160

CHARLES I. R. 1625. † 1649. (*Tab. LXVI.*)

ELISABETH † 1662. E. *Frédéric V.* Élect. Palat. R.

SOPHIE déclarée héritiere du trône par acte de Parle
Tige de la MAISON D

Tab.

Digitized by Google

S RACES DES ROIS D'ANGLETERRE
E. LE CONQUÉRANT.

1035. R. d'Angleterre 1066. † 1087. *Tab. LXI.*

ıc R. 1100. † 1135.

ADELE † 1137. E. *Etienne* C. de Blois.

ône d'Anglet. 1127. † 1186. E. 1) *odefroy Plantagenet* C. d'Anjou 1127.

Etienne R. 1135. † 1154.

.NTAGENET. *Tab. LXII.*

Tab. LXI.

154. † 1189.

's TERRE R. 1199. † 1216.

1216. † 1272.

t LE LONG R. 1272. † 1307.

Edmond le Boſſu C. de Lancaſtre prétendu fils aîné de Henri III. † 1296.

R. 1307. † 1327.

Henri Baron de Monmouth C. de Lancaſtre † 1345.

R. 1327. † 1377.

Henri D. de Lancaſtre † 1361.

Edmond D. d'Yorck † 1402.

BLANCHE *premiere héritiere des droits* de Lancaſtre † 1369. E. *Jean de Gand* troiſieme fils d'Edouard III.

Richard C. de Cambridge † 1415. E. *Anne Mortimer*, *premiere héritiere des droits de Lionnel* D. de Clarence.

Tige de la branche de LANCASTRE ou de la ROSE-ROUGE.

Richard D. d'Yorck † 1460.

Tab. LXIII.

EDOUARD IV. R. 1461. † 1483.

RICHARD III. R. 1483. † 1485.

EDOUARD V. R. 1483. † 1483.

ELISABETH *ſeconde héritiere des droits de Lionnel* ou de la *Roſe-blanche*. E. *Henri VII.* R. d'Angleterre.

Tab. LXV.

ge de la Maiſon de STUART. *Tab. LXVI.*

† 1625.

Bohême.

ne 1701. † 1714. E. *Erneſt-Auguſte* premier Électeur d'Hanovre.

NOVRE. *Tab. LXVII.*

LXVII.

Digitized by Google

Digitized by Google

TAB 61

Digitized by Google

LES ROIS D'ANGLETERRE DE LA M

Robert I. nommé d'abord *Rollon*, oblige Charles l
& recoit au baptême le nom de Robert 912.
F. de Charles le Si

Guillaume I. surnommé *Longue Épée* D. de Nor
une Danoise. 2) *L*

Richard I. surnommé *Sans Peur* n. vers 932. D.
F. de Hugues le Grand D. de Frano

2.
Richard II. dit *le Bon* D. de Normandie 996. † le 2
1027. E. 1) *Judith* F. de Conan C. de Rennes. 2)
F. de Suenon R. de Danemarc 1017. 3) *Popie.*

1.
Richard III. D. de Normandie 1027. † 1028. E. *Adele.*

Robert II.

GUILLAUME I. dit LE BATARD & le CONQUÉRANT n. 1027. D. de
cour. le 25 Déc. de la même année † le 9 Sept. 1087. e. à St. Etienne

Robert III. surnommé *Courte-Heuse* D. de Normandie 1087. se trouve à la premiere croisade de 1096. perd le D. de Normandie & la liberté le 27 Sept. 1106. † le 10 Févr. 1134. E. *Sibylle* F. de Geofroy C. de Conversano.

Richard † jeune à la chasse.

GUILLAUME II. dit LE ROUX n. 1055. R. cour. le 26 Sept. 1087. † le 2 Août 1100. e. dans la Cathédrale de Winchester.

HENRI I. dit BEAUCLERC n. 1070. R. d'Angleterre cour. le 6 Août 1100. D. de Normandie 1106. † le 2 Déc. 1135. e. à Reading. E. 1) *Mathilde* F. de Malcolm R. d'Écosse le 11 Nov. 1100. † le 1 Mai 1118. 2) *Adelaide* F. de Geofroi C. de Louvain le 2 Févr. 1121. Conc. *a*) *Nesta* F. de Rhees Pr. de Sudwallis. *b*) *N*... veuve d'Anskil S. Anglois. *c*) *Sibylle* F. du Chev. Robert Corbet. *d*) *Edithe* F. de Forne de Segewolfe.

Cécile Abbesse de la Trinité de Caen † le 13 Juill. 1126.

Constanc
Août 1
Alain S
de Bret.

Guillaume dit *le Simple* E. *N*... de Sulli.

Baudouin † jeune.

Eus
le 1
VI.

Mathilde

Guillaume surnommé *Cliton* déclaré C. de Flandres 1127. † le 27 Juillet 1128. E. 1) *Sibylle* F. de Foulques V. C. d'Anjou R. de Jerusalem † 1126. 2) *Jeanne* F. de Rainier Marq. de Montferrat.

Richard † jeune.

Richard & *Guillaume* bâtards.

1.
Guillaume n. 1102. D. de Normandie 1120. noyé le 26 Nov. 1120. E. *Mathilde* F. de Foulques V. C. d'Anjou.

1.
MATHILDE *héritiere du royaume.* Tige des Rois d'Anglet. de la Maison d'ANJOU. *Tab. LXII.*

a.
Robert C. de Glocester 1109. † le 31 Oct. 1147. E. *Mabel* F. de Robert Fitz-Hamon S. de Corbeil en Normandie.

a.
Henri selon quelques-uns Tige des FITZ-HERBERT C. de PEMBROCK.

b.
Richard noyé le 26 Nov. 1120. E. *Amitie* F. de Ralph de Guader mariée en secondes nôces à Robert C. de Leicester.

c.
Renaud C
wal † 11
F. de Guil
Herbert.
trix de Va

Guillaume C. de Glocester S. de Clamorgan † 1183. E. *Hawis* ou *Hadewis* F. de Robert le Bossu C. de Leicester.

Roger Év. de Worchester 1164. † 1179.

Richard Év. de Bayeux Archev. de Rouen.

Hamon † 1160.

Mabel E. *Aubry* de Vere.

Mathilde E. *Rainulfe* C. de Chester † 1155.

Hawis ou *Avice* E. *Richard de Rivers* C. de Devon.

Mathilde E. *Robert* C. de Melent.

Ursule
stanvile
Tige de
C. de

Robert † jeune 1166.

Mabel selon d'autres *Helvide.* E. *Amauri* de Montfort C. d'Evreux.

Amitie E. *Richard* C. de Clare & de Hertford.

Isabelle E. 1) *Jean* C. de Mortain fils ca
2) *Geofroi* de Mandevile C. d'Essex. 3)

FRANC. SANDFORD *a genealogical History*
JACOBI WILHELMI IMHOF *Regum Parium*
L'art de vérifier les dates pag. 679 & 775.

Digitized by Google

AISON DES DUCS DE NORMANDIE.

mple de lui céder la Normandie à titre de Duché
que 927. † vers 932. E. 1) *Popt.* 2) *Giſele*
:. R. de France 912.

die 927. aſſaſſiné le 17 Déc. 943. E. 1) *Sprota*
arde F. d'Herbert.

Normandie 943. † le 20 Nov. 996. E. 1) *Emme*
. de Paris 960. 2) *Gunnor* † 1031.

2.
ût — *Emme* † 1052. E. 1) *Ethelred II.* R.
tte — d'Angleterre 1002. 2) *Canut le Grand*
R. de Danem. & d'Anglet. 1018.

1.
le Magnifique D. de Normandie 1028. entreprend une croiſade
1035. † à Nicée le 2 Juill. 1035. Conc. *Harlette.*

rmandie 1035. R. d'Angleterre par la défaite de Harald II. le 14 Oct. 1066.
ien. E. *Mathilde* F. de Baudouin V. C. de Flandres † le 2 Nov. 1083.

le 13 E. nt D. 86. — *Adelaïde* fiancée encore jeune à Harald F. de Godwin C. de Kent. — *Adele* ou *Alix* † vers 1137. E. *Etienne VI.* C. de Blois 1081. † 1102. — *Gundrede* † le 27 Mai 1085. E. *Guillaume de Warrenna* C. de Surrey † le 24 Juin 1088. — *Agathe* d'après les auteurs Anglois fiancée à Alphonſe R. de Caſtille, morte en route. — *Guillaume* dit *Peverel*, F. nat. S. de Nottingham & de Darby.

ibaut dit *le Grand* de Blois & de ampagne. — ETIENNE DE BLOIS C. de Mortain & de Boulogne R. d'Anglet. cour. le 26 Déc. 1135. † le 25 Oct. 1154. e. à Feversham. E. *Mathilde* F. & héritiere d'Euſtache C. de Boulogne † le 3 Mai 1151. — *Henri* Évêque de Wincheſter 1129. † le 6 Août 1171. — *Mathilde* † 1119. E. *Richard* C. de Cheſter.

e C. de Boulogne † avant le pere Août 1154. E. *Conſtance* F. de Louis de France 1140. — *Guillaume* C. de Mortain & de Boulogne † 1159. E. *Iſabelle* F. de Guillaume de Warrenna C. de Surrey. — *Mathilde* † jeune. — *Marie* héritiere des C. de Mortain & de Boulogne. E. *Matthieu* de Flandres F. de Théodoric d'Alſace C. de Flandres.

Ide C. de Boulogne. E. *Renaud* C. de Dammartin. — *Mathilde* E. *Henri I.* D. de Brabant.

. C. de Boulogne. E. 1) *Philippe* dit *Hurepel* F. de Philippe Aug. R. de France. 2) *Alphonſe III.* Infant & depuis R. de Portugal 1235.

1.
Jeanne † 1251.

2.
Robert de Boulogne prétendu F. légit. d'Alphonſe III. (*Tab. 34.*)

d.
e Corn- E. *N...* me Fitz- nc. *Bea-* s. — *Robert.*

c.
Eliſabeth E. *Alexandre I.* R. d'Écoſſe.

Gilbert de Tracy *Guillaume de Tracy* fils nat.

Mathilde F. nat. noyée le 26 Nov. 1120. E. *Rotrou II.* C. du Perche.

Mathilde F. nat. E. *Conan III.* dit *le Gros* D. de Bretagne.

Conſtance F. naturelle E. *Rotelin* Vic. de Beaumont.

N... fille nat. E. *Matthieu* F. de Bourcard de Montmorency.

Juliane F. nat. E. *Euſtache de Pacie* F. de Guillaume Fitz-Osborne C. de Hereford.

Walter Dun- on de Caſtel- mbe. RIOTHESLEY JTHAMPTON. — *Sara* E. *Jean* & *Ademar* Vic. de Limoges. — *Nicolas* fils nat.

Berthe E. 1) *Alain II.* C. de Richemont. 2) *Eudes* Vic. de Porhoet D. de Bretagne.

Richard Vic. de Beaumont.

1.
Conan IV. dit *le Petit* D. de Bretagne. E. *Marguerite* ſoeur de Malcolm R. d'Écoſſe.

Ralph Év. d'Angers. — *Ermengarde* E. *Guillaume* R. d'Écoſſe. — *Conſtance* de Toen.

de Henri II. R. d'Anglet. *ert du Bourg* C. de Kent. — *Conſtance* E. *Geofroi Plantagenet* F. de Henri II. R. d'Anglet.

s Kings and Queens of England Lond. 1707. fol. pag. 1. ſuiv.
Magnæ Britanniæ Hiſtoria geneal. pag. 6. Tab. II. & III.

Digitized by Google

Digitized by Google

TAB 62

Digitized by Google

LES ROIS D'ANGLETERRE DE LA MA

Mathilde F. de Henri I. R. d'Angleterre (*Tab. 61.*) n. 1104. déclarée *héritiere du royaume* 1127. dépouillée par Et
(parce qu'il mettoit ordinairement une branche de Genêt fur fa

HENRI II. dit COURTMANTEL n. le 3 Mars 1133. D. de Normandie 1149. C. d'Anjou & du Maine 1151. D. de Guyenne & C. de Po
gleterre cour. le 19 Déc. 1154. Seign. d'Irlande par conquête 1171. † le 6 Juill. 1189. e. à l'abbaye de Fontevrault. E. *Eléonore* F. de
Guyenne, femme répud. de Louis VII. le jeune R. de France, mariée 1152. † le 26 Juin 1202. Conc. la belle *Rofemonde* F. de Wal

Guillaume Févr. 1115 cour. n. le 17 Août 1153. † le 1156.

Henri n. le 28 R. du vivant du pere le 15 Juill. 1170. † le 11 Juin 1183. E. *Marguerite* F. de Louis VII. R. de France 1173.

RICHARD I. dit COEUR DE LION n. le 10 Sept. 1157. D. de Guyenne & C. de Poitou 1168. R. d'Angler. cour. la premiere fois le 3 Sept. 1189. la seconde fois le 17 Avr. 1194. † au siége de Chalus le 6 Avr. 1199. e. à Fontevrault. E. *Berengere* F. de Sanche VI. R. de Navarre 1191. † 1230. *Selon Sandford* *Alife* F. de Louis VII. R. de France.

Philippe F. nat. S.r de Cognac.

Geofroi n. le 23 Sept. 1158. D. de Bretagne 1175. † le 19 Août 1186. E. *Conſtance* F. & héritiere de Conan IV. dit le Petit D. de Bretagne 1181.

Arthur n. le 30 Avr. 1187. D. de Bretagne 1196. déclaré R. d'Angl. & D. de Normandie après la mort de son oncle Richard 1199. C. de l'Anjou & du Maine 1199. tué par le R. Jean son oncle le 3 Avr. 1203. fiancé à *Marie* F. de Philippe Aug. R. de France.

Eléonore † en prison 1241.

JEAN dit
tain S. d
le R. Ric
merfet, d
Gloceſter
1199. fer
† le 19 O
laume C
d'Aimar
che, dep

2.
HENRI III. n. le 1 Oct. 1206. R. d'Angl. le 28 Oct. 1216. fait prisonnier par les mécontens 1264. délivré par son fils 1265. † le 16 Nov. 1272. e. à Westminſter. E. *Eléonore* F. de Raymond Berenger V. C. de Provence 1236. † 1291.

3.
Richard n. le 5 Janv. 1209. C. de Cornouailles 1225. R. des Romains élu le 13 Janv. 1257. cour. à Aix-la-Chap. le 17 Mai de la même année † le 2 Avr. 1272. e. au couvent de Hayles fondé par lui. E. 1) *Iſabelle* F. de Guillaume C. de Pembrok 1231. † 1240. 2) *Sanche* F. de Raymond Berenger V. C. de Provence 1243. † 1261. 3) *Beatrix* Dame de Falkenſtein 1269.

Jeanne E. *Alexandre II.* R. d'Ecoſſe 1221. † le 2 Mars 1238.

2.
Jean † 1232.

1.
Henri n. 1235. † 1272.

1.
Richard † jeune.

Nicolas † jeune.

1.
Iſabelle † jeune.

Edmond C. de Cornouailles † 1300. E. *Marguerite* F. de Clare C. de Gloceſter.

2.
Edmond C. de Cornouailles † 1300. E. *Marguerite* F. de

EDOUARD I. dit LE LONG n. le 17 Juin 1239. R. 1272. cour. le 14 Août 1274. † le 7 Juill. 1307. e. à Weſtminſter. E. 1) *Eleonore* F. de Ferdinand III. R. de Caſtille 1254. † le 27 Nov. 1290. 2) *Marguerite* F. de Philippe III. dit le Hardi R. de France 1300.

Richard †jeune.

Jean †jeune.

Guillaume † jeune.

Henri †jeune.

Marguerite n. 1241. † 1274. E. *Alexandre III.* R. d'Ecoſſe.

1.
Jean, Henri † jeunes.

1.
Eléonore n. 1266. † 1298. E. *Henri* C. de Bar.

Jeanne d'Acre n. 1272. † 1307. E. 1) *Gilbert de Clare* C. de Gloceſter & de Hertford 1290. 2) *Ralph* de Mounthermer 1296.

Alphonſe † le 19 Août 1284.

Marguerite n. 1275. E. *Jean II. Blanche* D. de Brabant † 1290.

Berengere, Alife, Beatrix, Blanche † jeunes.

Marie n. 1279. Relig. à Fontevrault.

EDOUARD II. dit CAERNARVON n. le 25 Avr. 1282. premier Pr. de Galles 1300. R. 1307. cour. le 24 Févr. 1308. depoſé le 25 Janv. aſſaſſiné le 23 Sept. 1327. e. à Weſtminſter. E. *Iſabelle* F. de Philippe le Bel R. de Fr. 1307. † le 22 Août 1357.

Elifabeth n. 1
E. 1) *Jean* d'Hollande
2) *Hamphre*
Bohun C. d
reford & d'E

EDOUARD III. dit de WINDSOR n. le 13 Nov. 1312. cour. le 1 Févr. 1327. prend le titre & les armes de R. de France 1339. † le 21 Juin 1377. e. à Weſtminſter. E. *Philipine* F. de Guillaume C. de Hainault 1328 † le 15 Août 1369.

Jean d'Eltham n. 1315. C. de Cornouailles 1328. † 1334.

Jeanne E. *David* F. de Robert Bruce R. d'Ecoſſe.

Eléonore n. 131
Renaud II. C
Gueldres 133

Edouard de Woodſtock dit le *Iſabelle* *Guil-Noir* n. le 15 Juin 1330. D. n. 1332. *laume* de Cornouailles 1337. Pr. E. *Ingelram* de Galles 1343. Prince de Guyenne & de Galcogne Coucy 1362. † le 8 Juill. 1376. e. à 1365. Cantorberry. E. *Jeanne* F. créé D. 1336. d'Edmond de Woodſtock de Bedperite - fille d'Edouard I. ford † jeune 1361. 1366.

Lionel d'Anvers n. le 29 Nov. 1338. D. de Clarence 1362. C. d'Ulſter & de Connaught † le 17 Oct. 1368. E. 1) *Eliſabeth de Burgh* héritiere d'Ulſter † 1363. 2) *Jolanthe* F. de Galeace de Milan le 29 Avril 1368.

Jean de Gand D. de Lancaſtre. | *Tab. LXIII.*

Blanche n. & † 1340.

Edmond de Langley D. d'York n. à Langley 1341. C. de Cambridge 1362. D. d'York 1385. † le 1 Août 1402. E. 1) *Iſabelle* F. de Pierre le Cruel R. de Caſtille & de Léon 1372. † 1394. 2) *Jeanne* F. de Thomas Holand C. de Kent.

Marie n. 1344. E. *Jean V.* dit *le Vaillant* D. de Bretagne.

Marguerite n. le 30 Juil. 1346. E. *Jean Hanſtingt* C. de Pembrock 1375.

Thomas de Woodſto
7 Janv. 1356. D. de
ceſter, C. de Buckin
d'Ulſter & de Northa
tué par ordre de Ric
le 8 Sept. 1397. E. 1
re F. de Humphry de
C. de Hereford, d'E
de Northampton † p

Humphry C. de Su
ckingham † ſans en

Edward RICHARD II. dit de n. 1365. BOURDEAUX C. de Chefter, D. de Cornouailles n. 1366. Pr. de Galles 1376. cour. R. d'Angler. le 16 Juill. 1377. arrêté le 20 Août, dépoſé F. par acte de Parlement le 29 Sept. 1399. † le 14 Févr. 1400. E. 1) *Anne* F. de l'Emp. Charles IV. 1381. † 1394. 2) *Iſabelle* F. de Charles VI. R. de Fr. 1396.

Roger de Clarenſton.

Philipine de Clarence n. le 16 Août 1355. E. *Edmond Mortimer* C. de la Marche 1368.

Edouard C. de Rutland, de Cork & de Cambridge, D. d'York † à Azincourt le 25 Oct. 1415. E. *Philipine* F. de Jean Lord Mohun de Dunſtes.

Richard de Conningsburgh C. de Cambridge. *Tab. LXIV.*

Edmond ... F.

Roger Mortimer C. de la Marche & d'Ulſter déclaré *héritier du trône* par Richard II. 1385. † 1399. E. *Eleonore* F. de Thomas Holand C. de Kent.

Edmond Mortimer C. de la Marche & d'Ulſter † en priſon le 29 Janv. 1424. E. *Anne Stafford* F. d'Edmond C. de Stafford.

Roger Mortimer † jeune.

ANNE M
de Lan

SANDFORD *a genealogical Hiſtory of the Kings of England* p.

Digitized by Google

ON D'ANJOU DITS PLANTAGENETS.

e de Blois † 1167. E. 1) *Henri V.* Emp. 1114. † 1125. 2) *Geofroi* Comte d'Anjou dit *le Bel* & *Plantagenet*,) F. de Foulques V. dit le jeune C. d'Anjou 1127. † 1151.

1152. R. d'Aumaune X. D. de Lord Clifford.

Geofroi C. de Nantes n. 1133. † 1157.

Guillaume C. de Mans n. 1136. † 1163.

Hamelin Plantagenet F. nat. du C. Geofroi. E. *Isabelle* F. de Guillaume héritiere des C. de Warrenne & de Surrey. Tige des C. de WARRENNE & de SURREY.

NS TERRE n. le 24 Déc. 1166. C. de Mor- ide du vivant de ſon pere, créé depuis par C. de Cornouailles, de Devonshire, de Sommerſet, de Nottingham, de Derby & de Lancaſter, C. de chef de ſa femme, R. d'Angleterre, duc. le 27 Mai vaſſal du Pape pour le royaume d'Angl. 1213. 216. e. à Worcheſter. E. 1) *Isabelle* F. de Guil- Gloceſter 1189. répudiée 1200. 2) *Isabelle* F. l'Angoulême veuve de Hugues C. de la Mar- Abbeſſe de St. Evraud † 1246.

Mathilde n. 1156. † le 28 Juin 1189. E. *Henri le Lion* D. de Saxe & de Baviere 1168.

Eleonore n. le 13 Oct. 1162. † le 31 Octob. 1214. E. *Alphonſe VIII. (III)* R. de Caſtille 1170.

Jeanne née en Oct. 1165. † le 4 Sept. 1195. E. 1) *Guillaume II.* R. des deux Siciles 1177. 2) *Raimond VI.* C. de Toulouſe.

Guillaume dit *Longue Epée* F. nat. C. de Salisbury † 1226. E. *Ela* F. & héritiere de Guillaume Fitz-Patrick C. de Salisbury † 1233. Sa deſcendance s'éteignit dans la quatrieme génération.

Geofroi F. nat. Ev. de Lincoln 1172. Archevêque d'Yorck 1191. † 1213.

Morgan F. nat. Evêque de Durham.

1) *Guillaume Marshal* le Pembrok. 2) *Simon* C. de Leiceſtre tué à 1265.

Iſabelle n. 1214. † le 1 Déc. 1241. E. *Frédérie II.* Emp. le 20 Juill. 1235.

Richard F. nat. E. *Roheſia* F. de Fulbert de Dover.

Geofroi Fitz-Roy F. nat. † jeune.

John Courcy F. nat. C. d'Ulſter. Tige des BURGH en Irlande.

Osbert Gifford F. nat.

Olivier F. nat.

Jeanne F. nat. E. *Lewellin le Grand* Pr. de Galles 1209.

1249. *Richard* hard † 1296.

Richard de Cornouailles F. nat. Tige des Barons de BURFORD en Shropshire & des Barons de BERINGTON en Hereford.

Walter de Cornouailles F. nat.

Iſabelle de Cornouailles F. nat. E. *Maurice* Lord Berkley. Tige de différentes familles des BERKLEY.

trix n. le 25 Juin 2. † 1275. E. *Jean* D. de Bretagne 9.

Edmond dit *le Boſſu*, *prétendu fils aîné* de Pape du royaume des deux Siciles 1255. C. de Monmouth † 1296. E. 1) *Aveline* d'Arſois veuve de

de Henri III. n. le 16 Janv. 1245. inveſti par le C. de Leiceſtre, de Lancaſtre & de Derby, S. *Blanche* 1269. 2) Henri I. R. de Navarre 1276.

Catherine n. le 25 Avr. 1253. † jeune.

Thomas de Brotherton n. à Brother en Yorkshire le 1 Juin 1300. C. de Norfolk 132. Maréchal d'Angleterre 1315. † 1338. E. 1) *Alice* F. de Sir Robert Halys de Hatwirh. 2) *Marie* F. de Guillaume Lord Roos.

Edmond de Woodſtock n. à Woodſtock le 5 Août 1301. C. de Kent 1321. décapité 1329. E. *Marguerite* F. de Jean Lord Wake Lydel.

Eleonore † jeune.

Marguerite Plantagenet † le 24 Mars 1399. E. 1) *Jean* Lord Seagrave. 2) *Sir Walter Manny* † 1371.

Jeanne date *la belle Demoiſelle de Kent* † 1385. E. 1) *Sir Thomas Holland*, C. de Kent & Lord Wake de Lydel † 1360. 2) *Guillaume Montague* C. de Salisbury † 1362. ſans enf. 3) *Edouard Pr.* de Galles F. d'Edouard III. R. d'Angleterre.

Thomas C. de Lancaſtre, de Leiceſtre & Derby, exécuté en 1321. par ordre d'Edouard II. canoniſé 1389. E. *Aliſe* F. de Henri Lacy C. de Lincoln.

Henri S. de Monmouth C. de Lancaſtre & de Leiceſtre 1321. † 1345. E. *Mathilde* F. de Sir Patrick de Chaworth.

Jean C. de Derby S. de Beaufort & de Nogent † jeune.

Elizabeth Seagrave E. *Jean Lord Mowbray d'Axholme*, Tige des D. de NORFOLK, des C. de NOTTINGHAM du ſurnom de MOWBRAY & de HOWARD, des C. de SUFFOLK, de BERKSHIRE, de CARLISLE, de STAFFORD, de PETERBOROUGH & de MONMOUTH, des Barons d'EFFINGHAM & d'EREICK.

Edmond C. de Stafford. 2) *Guillaume Bourchier* C. d'Eſſex.

Henri dit *Grifmond* & *Tort-col* C. de Derby † 1361. E. *Iſabelle* F. de Henri de Beaumont.

Blanche † le 4 Juillet 1349. E. *Thomas* Baron Wakke de Lydel.

Mathilde E. *Guillaume* de Burgh. C. d'Ulſter 1328. tué 1333.

Jeanne E. *Jean Mowbray* Baron d'Axholme.

Iſabelle Abbeſſe Boughan en d'Am-Ecoſſe. 2) *Richard* Fitz-bury.

Eleonore E. 1) *Jean* de Beaumont C. de Boughan en Ecoſſe. 2) *Richard* Fitz-Alan C. d'Arundel. 3) *Jean Peynings* Lord St. John.

Marie E. *Henri V.* Lord Percy d'Alnwick. Tige des PERCY FITZ-ALANS C. de & HOWARDS NORTH-D'ARUN. HUMBEL, des C. BERde LINDSEY LAND. & des Lords WILLOUGBY de PARHAM.

Iſabelle Seagrave E. 1) *Jean* Lord Mowbray d'Axholme, Tige des D. de NORFOLK, des C. de NOTTINGHAM du ſurnom de MOWBRAY & de HOWARD, des C. de SUFFOLK, de BERKSHIRE, de CARLISLE, de STAFFORD, de PETERBOROUGH & de MONMOUTH, des Barons d'EFFINGHAM & d'EREICK.

Anne E. 1) *Thomas* C. de Stafford. 2) *Edmond* C. de Stafford frere du précédent. 3) *Guillaume Bourchier* C. d'Eſſex.

Jeanne E. *Gilbert* Bar, Talbot.

Tab. LXIII.

Humphry D. de Buckingham. Tige des D. de BUCKINGHAM & des C. de STAFFORD; éteints en 1637.

Humphry, *Guillaume*, *Jean Bourchier* laiſſerent une nombreuſe poſtérité, éteinte en 1636.

Thomas Bouchier Archevêque de Cantorbury.

rimer † 1402. E. *wen* Glendour.

Jean Mortimer décapité 1425.

Eliſabeth Mortimer E. *Henri Lord Percy* ſurnommé *Hotſpur* F. de Henri VI. Lord Percy C. de Northumberland.

Philippine Mortimer E. 1) *Jean Haſtings* C. de Pembrock. 2) *Richard Fitz-Alan* C. d'Arundel. 3) *Jean Peynings* Lord St. John.

TIMER *premiere héritiere des droits de Lionel.* E. *Richard de Coningsburgh* C. de Cambridge F. d'Edmond D. d'Yorck cinq. nis d'Edouard III. Tige de la branche d'YORK ou de la ROSE-BLANCHE. *Tab. LXIV.*

ſuiv. IMHOF *Regum Parisnque Magnae Britanniae Hiſt. geneal.* Tab. V. & VI.

Digitized by Google

Digitized by Google

TAB 63

Digitized by Google

LES ROIS D'ANGLETERRE DE LA BRANCHE

Blanche, premiere héritiere des droits de Lancastre, F. de
mariée à *Jean de G*

Jean de Gand troiſieme fils du R. Edouard III. (*Tab*
Lancaſtre 1361. R. tit. de Caſtille & de Léon 1372. 1
Blanche, héritiere de Lancaſtre le 17 Mai 1359. † 1369. 2) C
† au mois de Juin 1394. 3) *Catherine* F. de Sir Payn Roet

1.
HENRI IV. ſurnommé de BULLINGBROK n. 1366. créé C. de Derby, héritier du chef de ſa femme des C. de Hertford & de Northampton, créé D. de Hertford 1397. D. de Lancaſtre 1399. fait dépoſer Richard II. & eſt proclamé R. d'Angl. le 30 Sept. cour. le 13 Oct. 1399. † le 20 Mars 1413. e. à Cantorbery. E. 1) *Marie de Bohun* F. & co-héritiere de Humphrey de Bohun C. de Hertford, d'Eſſex & de Northampton 1380. † 1394. 2) *Jeanne* F. de Charles le Mauvais R. de Navarre & veuve de Jean V. D. de Bretagne 1403. † 1437.

1.
Philippine † 1415. E. *Jean I.* R. de Portug. 1387.

1.
Eliſabeth † 1425. E. 1) *Jean Holland* C. de Huntingron F. de Thomas Holand & de Jeanne de Kent (*Tab. 62.*) D. d'Exceſtre. 2) *Jean Cornwal* Baron de Burford.

2.
Catherine † le 2 Juin 1418. E. *Henri* premier Pr. des Aſturies fiancé 1388. marié 1393.

3.
Jean Beaufort légitimé
le Parl. avec ſes freres
9 Févr. 1397. C. de Som
ſet, Marquis de Dor
Chambellan d'Angleter
Gouverneur de Calais
21 Avr. 1420. E. *Marg*
ritte Holand F. de Thos
C. de Kent mariée en
condes nôces à Thos
D. de Clarence F. de He
IV.

1.
HENRI V. dit de MONMOUTH, 1388. Prince de Galles, D. de Cornouailles, C. de Cheſtre, D. d'Aquitaine 1400. R. d'Angleterre cour. le 9 Avril 1413. Vainqueur à Azincourt le 25 Oct. 1415. † le 31 Août 1422. e. à Weſtmunſter. E. *Catherine* F. de Charles VI. R. de France & de Jeanne de Baugé en Anjou n. le 27 Oct. 1400. m. le 2 Juin 1420. cour. Reine d'Angl. le 24 Févr. 1422. mariée en ſecondes nôces à Owen Tudor, † le 3 Janv. 1458. ent. à Weſtmunſter.

1.
Thomas de Lancaſtre Grand-maître d'Angl. 1399. Lieutenant d'Irlande 1403. C. d'Albemarle & D. de Clarence le 9 Juill. 1412. Lieutenant génér. des armées de ſon frere en France & Normandie, tué à la bat. de Baugé en Anjou 1421. E. *Marguerite* F. de Thomas Holand C. de Kent veuve de Jean Beaufort C. de Somerſet.

Jean de Clarence F. nat.

1.
Jean de Lancaſtre Connétable d'Angler. 1403. C. de Kendal & D. de Bedford le 16 Mai 1414. Protecteur & Lieutenant de Henri V. au royaume d'Angleterre 1415. Régent de France D. d'Anjou & d'Alençon C. de Mayenne 1425. † le 14 Sept. 1435. E. 1) *Anne* F. de Jean fans Peur D. de Bourgogne 1423. † le 14 Nov. 1432. 2) *Jaquelite de Luxembourg* F. de Pierre de Luxembourg C. de St. Paul, mariée en ſecondes nôces à Sire Richard Woodville C. de Rivers, pere de la Reine Eliſabeth épouſe du R. Edouard IV.

1.
Humphroy de Lancaſtre créé C. de Pembrock & D. de Glocestre le 16 Mai 1414. Protecteur & Grand-Chambellan d'Angl. 1422. étranglé par les intrigues de la Reine Marguerite le 23 Févr. 1446. E. 1) *Jaqueline de Baviere* C. de Hainault, de Hollande, de Sélande & de Frile 1423 2) *Eléonore Cobham* F. de Reginald Lord Cobham de Sterborough.

Antigone F. nat. E. *Henri Grey* C. de Tanquerville & Lord Powis.

Henri Beaufort C. de Somerſet n. 1401. † 1404.

Jean
Somm
guerite
Beauc
Sir O

MARGUERITE
ſeconde héritiere des droi
rouge. E.
Tige de la M

Tab.

Henri Beaufort D. de S
M. de Dorſet, C. de S
& de Dorſet, Général
pour Henri VI. à la
Touron, priſonnier à
d'Exham, décap. le 3 A
Conc. *Jeanne Hill.*

Charles de Somerſet F. t
ceſtre, Lord Herbe
Tige des SOMERSETS D
C. & M. de WORCEST
BERT DE RAGLAND
& GOWI

HENRI VI. dit de WINDSOR où il fut né le 6 Déc. 1421. proclamé R. d'Angler. & de Fr. au mois d'Oct. 1422. cour. R. d'Anglet. à Londres le 6 Nov. 1429. ſacré à Paris R. de Fr. le 17 Déc. 1431. chaſſé de Paris 1436. de toute la France 1453. bannit & fait priſonnier deux fois par le D. d'York à St. Alban le 22 Mai 1455. & à Northampton le 9 Juill. 1460. enfermé dans la tour de Londres 1464. replacé ſur le trône le 26 Nov. 1470. remis dans la tour le 11 Avr. égorgé le 21 Mai 1472. E. *Marguerite d'Anjou* F. de René, ſurnommé le Bon, D. d'Anjou R. tit. de Naples 1444. cour. le 30 Mai 1445. † le 25 Août 1482.

1.
Blanche de Lancaſtre E. *Louis le Barbu* C. Palatin du Rhin 1402.

1.
Philippine de Lancaſtre † 1430. E. *Eric le Pomeranien* R. de Danemarc, de Suede & de Norwege 1406.

Catherine de Valois F. de Charles VI. R. de France, Douairiere de Henri VI. R. d'Angleterre épouſe en ſecondes nôces *Owen Tudor* gentilhomme Gallois prétendu deſcendant de Kenan F. de Coel R. des Bretons, décapité en 1461. par ordre du R. Edouard V.

Edmond Tudor ſurnommé *de Hadham*, créé C. de Richemont par ſon frere utérin le R. Henri VI. le 23 Nov. 1452. † le 1 Nov. 1456. E. *Marguerite Beaufort* F. de Jean Beaufort C. de Somerſet.

Gaſpard Tudor furno
1485. † le 21 Déc. 1

HENRI VII. R. d'Anglet.
|
Tab. LXV.

Edouard de Lancaſtre n. le 13 Oct. 1453. D. de Cornouailles, créé Pr. de Galles & C. de Cheſtre le 15 Mars 1454. fait priſ. à la bat. de Tewksbur

SANDFORD *a genealogical Hiſtory of the K*
IM - HOF, *Regum Patiumque Magnas Britan*

Digitized by Google

DE LANCASTRE OU DE LA ROSE ROUGE.

enri dit Grifmond D. de Lancaſtre (*Tab. 60 & 62.*)
d C. de Richmond.
2.) né à Gand 1340. C. de Richmond 1341. D. de
d'Aquitaine 1389. † au mois de Févr. 1399. E. 1)
flance F. de Pierre le Cruel R. de Caſtille & de Léon 1371.
uve de Sir Otes Swynford 1396. † le 10 Mai 1403.

3.
Henri Beaufort Ev. de Lincoln 1397. de Wincheſtre 1426. Cardinal du titre de S. Eufebe 1427. Légat & Général des forces du Pape dans le royaume de Boheme 1429. † le 11 Avr. 1447.

3.
Thomas Beaufort D. d'Exceſtre C. de Dorſet, † le 27 Déc. 1434. E. *Marguerite* F. de Thomas Nevil de Horneby.

3.
Jeanne Beaufort † le 13 Nov. 1440. E. 1) *Robert Ferrers* F. de Roberi Ferres Lord Wem en Shropshire. 2) Ralph Nevil premier C. de Weſtmoreland.

2.
Richard Nevil C. de Salisbury Chancel. d'Anglet. décapité 1461. E. *Alix* de Montaigne F. & héritiere de Thomas C. de Salisbury.

2.
Cécile E. *Richard* D. d'York pere du R. d'Edouard IV.

Richard Nevil C. de Warwick & de Salisbury Gouv. de Calais 1455. ſurnommé *Makeking* ou *le Faiſeur de Rois*, tué à Barnet le 13 Avril 1471. E. *Anne Beauchamp* F. & herit. de Richard C. de Warwick.

Iſabelle n. le 5 Sept. 1451. E. *George* D. de Clarence F. de Richard D. d'Yorck.

Anne E. 1) *Edouard* Prince de Galles F. de Henri VI. 2) *Richard III.* R. d'Angleterre.

auſort C. & enſuite D. de
1 le 27 Mai 1444. E. *Mar-*
Beauchamp F. de Sir Jean
mp de Bletsho veuve de
ier Cheval. de St. Jean.

EAUFORT † 1509.
'e Lancaſtre ou de la *Roſe*
nond Tudor.
ON DE TUDOR.

Edmond Beaufort C. de Mortain en Normandie créé C. de Dorſet 1442. Marquis de Dorſet 1443. C. de Somerſet à la mort de ſon frere 1444. D. de Somerſet 1448. tué à la bat. de St. Alban le 22 Mai 1455. E. *Eléonore Beauchamp* F. de Richard Beauchamp C. de Warwick † le 12 Mars 1467.

Thomas Beaufort † jeune.

Jeanne Beaufort † 1446. E. 1) *Jaques I.* R. d'Ecoſſe 1423. † 1436. 2) *Jaques Stewart* ſurnommé *le Chevalier noir.*

Marguerite Beaufort E. *Thomas Courtney*, ſeptieme C. de Devon, décapité après la bataille de Toukon 1461.

Thomas Courtney C. de Devon, *Henri Courtney*, *Jean Courtney*, tous trois décapités dans les guerres civiles. La race mâle des COURTNEY finit en eux.

. *XV.*

erſet
erſet
Chef
t. de
bat.
1463.

Edmond Beaufort D. de Somerſet, M. de Dorſet, C. de Somerſet & de Dorſet priſonnier à la bat. de Tewksbury le 4 Mai 1471. décapité le 6 Mai 1472.

Jean Beaufort tué à la bataille de Tewksbury le 4 Mai 1471.

Thomas Beaufort † jeune.

Eléonore Beaufort E. 1) *Jaques Butler* C. d'Ormond & de Wilshire 2) *Sir Robert Spencer* de Spencercomb.

Jeanne Beaufort E. 1) *Lord Hoth* d'Irlande. 2) *Sir Richard Fry.*

Anne Beaufort E. *Sir - Guillaume Paſton*, de Norfolk.

Marguerite Beaufort E. 1) *Stamford* C. de Stafford. 2) *Sir Richard Darrel.*

Eliſabeth Beaufort E. *Sir Henri Lewis* Chevalier.

C. de Wor-
e Gower.
BEAUFORT,
Lords HER-
CHEPSTOW

Catherine Spencer E. *Henri Percy* C. de Northumberland.
Tige des C. de NORTHUMBERLAND du ſurnom de Percy.

Marguerite Spencer E. *Thomas Cary* de Chilton Foliot.
Tige des CARYS, Barons de HUNSDON, des C. de DOVER, MONMOUTH & BERKLEY.

Anne Paſton E. *Sir George Talbot.*

Eliſabeth Paſton E. *Sir Jean Savile* de Thornhil.

Henri Stafford C. de Buckingham.

Marguerite E. *Jaques Touchet* Lord Audley.
Tige des Lords AUDLEY & des C. de CASTLEHAVEN.

Eliſabeth Talbot E. *Sir Henri Littleton.*
Tige de la Famille des LITTLETON.

Marie Talbot E. *Thomas Aſtley de Patſhul.*

é de Hatfield C. de Pembrock 1452. D. de Bedford E. *Catherine* F. de Richard Woodvile C. de Rivers.

Owen Tudor Religieux à Weſtminſter.

Helene F. nat. E. *Guillaume* Lord Gardiner.

9. égorgé par le D. d'York le 13 Mai 1472. E. *Anne Nevil* F. de Richard C. de Warwick mariée en ſecondes nôces à Richard D. de Glocestre.

of England, Liv. IV. p. 243. & ſuiv.
hiſt. geneal. Tab. VII.

Digitized by Google

Digitized by Google

TAB 64

Digitized by Google

LES ROIS D'ANGLETERRE DE LA BRANC

Anne Mortimer, première héritiere des droits de Lionel D. de Clarence, mariée à *Richard de Con*

Richard furnommé de *Coningsburgh* C. de Cambridge F. d'*Edmond* d

1415. E. 1) *Anne Mortimer*, héritiere des droits d

1.

Richard C. de Cambridge, d'Ulster, de la Marche & de Rutland D. d'York, Lieutenan
de Normandie 1435, Lord Lieutenant d'Irlande 1449, prend les armes contre Henri
à la bataille de Wackefield le 31 Déc. 1460. E. *Cécile Nevil* F. de Ralph C. de Weſtm

Henri † jeune.

EDOUARD IV. n. le 29 Avril 1441. C. de la Marche du vivant du pere, D. d'York 1460, proclamé R. d'Angler. le 3 Mars, cour. le 28 Juin 1461, chaſſé 1471, rétabli 1473, † le 9 Avr. 1483, enterré à Windſor. E. *Eliſabeth* F. de Sir Richard Woodville C. de Rivers 1464. † 1488. Conc. *a*) *Lady Eliſabeth Lucy.*

Edmond C. de Rutland n. 1448. tué à la bat. de Wackefield le 31 Déc. 1460.

Guillaume, *Jean*, *Thomas* † jeunes.

George D. Clarence claré coupa de haute-cr ſon & noye 18 Févr. 147 E. *Iſabelle* N F. de Richa C. de War wick.

EDOUARD. V. n. à Weſtmunſter le 4 Nov. 1470. Pr. de Galles le 26 Juill. 1471. D. de Cornouailles & C. de Cheſter le 20 Juin 1475. C. de Salisbury le 15 Févr. 1477. C. de la Marche & de Pembrock le 8 Juill. 1479. R. d'Angl. 1483. ſuffoqué dans la tour de Londres le 24 Mai 1483. ſes os retrouvés le 17 Juill. 1674.

Richard ſurnommé de *Shrewsbury*, créé D. d'York le 28 Mai 1474. D. de Norfolk le 7 Févr. 1475. fiancé à *Anne Mowbray* F. de Jean Lord Mowbray D. de Norfolk le 15 Janv. 1477. Lieutenant d'Irlande le 5 Mai 1479. ſuffoqué avec ſon frere le 24 Mai 1483. ſes os retrouvés le 17 Juill. 1674.

George ſurnommé *de Shrewsbury* D. de Bedford † jeune.

ELISABETH, *ſeconde héritiere des droits de Lionel* D. de Clarence. E. *Henri VII.* R. d'Angleterre.

Tab. LXV.

Edouard Pla décapité par des Plantag

Henri Pole L E. *Jeanne* F

Cécile E. 1) *Jean* Lord Wells † le 9 Février 1498. 2) *Kyme* de Lincolnſhire.

Anne E. *Thomas Holand* D. de Norfolk.

Marie fiancée au R. de Danemarc † 1482.

Marguerite n. le 19 Avr. † le 11 Déc. 1472.

Brigitte n. le 10 Nov. 1480. Relig. † vers 1517.

Catherine † le 15 Nov. 1527. E. *Guillaume Courtney* C. de Devonshire † 1511.

Catherine Pol C. de Hu C. Tige des

Henri Courtney C. de Devonshire créé Marquis d'Exeter 1525. décapité 1538. E. 1) *Eliſabeth Grey* F. de Jean Vicomte de Liſle. 2) *Gertrude* F. de Guillaume Blount, Lord Montjoye † 1537.

2.

Edouard Courtney priſonnier à la Tour, délivré par la Reine Marie 1553. † à Padoue le 4 Octob. 1556.

LES ENFANS NATU

a.

Arthur Plantagenet Vic. de Liſle Lieutenant de Calais † le 3 Mars 1541. E. *Eliſabeth* ſoeur & héritiere de Jean Grey Vic. de Liſle.

Eliſabeth Plan F. de G Tige des Lor

Brigitte. E. *Sir Guillaume Carden.*

Françoiſe. E. 1) *Jean Baſſet d'Umberleigh.* *Monk de Potheridge.*

1.

Arthur Baſſet.

Tige des BASSETS.

SANDFORD *a genealogical Hi*

IM-HOF, *Regum Parisumque*

Digitized by Google

HE D'YORK OU DE LA ROSE BLANCHE.

de Roger Mortimer C. de la Marche & d'Ulſter (*Tab. 60 & 62.*)
hurgh C. de Cambridge.
angley D. d'York cinquieme fils d'Edouard III. (*Tab. 62.*) décapité
iontl. 2) *Mathilde* F. de Thomas Lord Clifford.

1.
: Gouverneur général du Roi de France & du D. . 1452, déclaré proteſteur du royaume 1455, tué eland † le 31 May 1495.

Iſabelle E. *Henri Bourchier* C. d'Eſſex.

RICHARD III. D. de Glocester proclamé R. d'Angl. le 22 Juin, cour. le 7 Juill. 1483. rué à la bat. de Bosworth le 22 Août 1485. e. à Leiceſtre. E. *Anne Nevil* F. de Richard C. de Warwick veuve d'Edouard Pr. de Galles F. de Henri VI.

Anne † le 14 Janv. 1475. E. 1) *Henri Holand* F. de Jean D. d'Exeter. 2) *Thomas St. Leger.*

Anne St. Leger. E. *Sir George Maners* Lord Roos. Tige des C. & D. de RUTLAND.

Eliſabeth E. *Jean de la Pole* D. de Suffolk † 1491.

Marguerite † 1503. E. *Charles le Timéraire* D. de Bourgogne 1468. † 1477.

Edouard n. 1473. Pr. de Galles le 24 Août 1483. † 1484.

Jean de la Pole C. de Lincoln † 1487. E. *Marguerite* Fitz-Alan F. de ThomasC. d'Arundel.

Edmond de la Pole C. de Suffolk décapité le 5 Avr 1513. E. *Marguerite* F. de Richard Lord Scrope.

Humphry de la Pole. Edouard de la Pole tous les deux Eccléſiaſtiques.

Richard de la Pole rué à la bat. de Pavie 1525.

Catherine de la Pole. E. *Guillaume* Lord Stourton.

Anne de la Pole. Dorothée de la Pole.

Eliſabeth de la Pole. E. *Henri Lovel* Lord Morley.

ynes C. de Warwick n. 1470. priſonnier pendant toute ſa vie, dre de Henri VII. le 28 Nov. 1499. le dernier mâle de la race i.

Richard † jeune.

Marguerite C. de Salisbury, décapité le 27 Mai 1541. E. *Sir Richard Pole* F. de Geofroi Pole, & non de Jean de la Pole & d'Eliſabeth d'York.

Montague décapité le 9 Janv. 1538. George Nevil Baron d'Abergavenny.

Geofroi Pole E. *Conſtance* F. de Sir Jean Pakenham.

Arthur Pole enfermé 1561.

Reginald Pole n. 1500. Cardinal le 22 Mai 1536. envoyé en qualité de légat en Angl. 1554. Arch. de Cantorberry 1555. † le 17 Nov. 1558. e. à Cantorbery.

Urſula Pole. E. *Henri* Lord Stafford.

.. *Sir François Haſtings* gdon F. de George Huntingdon. de HUNTINGDON.

Winifrid Pole E. 1) *Sir Thomas Haſtings*, F. cadet de George C. de Huntingdon. 2) *Thomas Barrington.*

ELS D'EDOUARD IV.

et. E. *Sir Thomas Lumley* ge Lord Lumley. UMLEY éteints en 1609.

Thomas *Eliſabeth.* E. *Sir François Johſon.*

Peterkin F. nat. ſe donne pour Richard D. d'York, s'érige contre Henri VII. ſous le titre de Richard IV. pendu en 1499. E. *Catherine* F. du C. de Huntley. 1495.

1.
oine Monk grand'pere de George Monk d'Albemarle qui procura le rétabliſſement Charles II.

of the Kings of England Liv. V. pag. 373.
e Brit. hiſt. genealog. Tab. VIII.

Digitized by Google

Digitized by Google

TAB 65

Digitized by Google

LES ROIS D'ANGLETERRE

Marguerite Beaufort F. de Jean Beaufort D. de Somm
ou de la Rofe rouge † le 29 Juin 1509. E. 1) *Edm*
la Reine Catherine de Valois (*Tab. 63.*) † le 1 Nov.
D. de Buckingham. 3) *Thomas Lord Stanley* C. de

HENRI VII. furnommé **TUDOR** n. 1456. proclamé R. d'Angleterre immédia
† le 21 Avril 1509. e. à Weſtmunſter. E. *Elifabeth* F. du R. Edouard IV. *fa*
18 Janv. 1486. † le 11 Févr. 1503. e. à Weſtmunſter.

Arthur né D. de Cornouailles le 20 Sept. 1486. créé Pr. de Galles & C. de Chefter le 1 Oct. 1489. † le 2 Avr. 1502. E. *Catherine d'Aragon* F. de Ferdinand le Catholique R. d'Eſpagne le 14 Nov. 1501.

MARGUERITE n. 1489.
Tige
de la
MAISON DE STUART.

Tab. LXVI.

HENRI VIII. né à Greenwich le 28 Juin 1491. créé D. d'York le 31 Oct. 1495.
gleterre le 22. cour. le 24 Avr. 1509. proclamé R. d'Irlande le 23 Janv. 1542. †
dinand le Catholique & veuve d'Arthur, Pr. de Galles, née 1485, mar. le 3 Juin
Boulen F. du Chevalier Thomas Boulen Vic. de Rochefort n. 1507. mariée
décap. le 19 May 1536. 3) *Jeanne Seymour*, F. de Sir Jean Seymour le 20 M.
F. de Jean III. D. de Cleves & de Marie de Juliers n. 1515. m. le 6 Janv. 15
Catherine Howard F. de Sir Edmond Howard, nièce du Duc de Norfolk le 8
Thomas Par de Kendal, ſoeur de Guillaume Marquis de Northampton & veuve
nôces à Sir Thomas Seymour, Lord Seymour de Sudeley, frere de la Reine *Je*
Taillois, F. de Sir Jean Blount Chevalier & veuve de Gilbert Taillois.

1.
Henri n. le 1 Janv. † le 22 Février 1510.

1.
MARIE n. le 8 Févr. 1516. proclamée R. d'Anglet. le 16 Juill. cour. le 30 Nov. 1553. † le 17 Nov. 1558. e. à Weſtmunſter. E. *Philippe II.* R. d'Eſp. le 25 Juill. 1554.

2.
ELISABETH n. le 7 Sept. 1533. proclamée R. d'Anglet. le 17 Nov. 1558. cour. le 15 Janv. 1559. † le 3 Avr. 1603. (*n.St.*) e. à Weſtmunſter.

3.
EDOUARD VI. né à Hamptoncourt le 12 O
D. de Cornouailles créé Pr. de Galles le ſix
de ſa naiſſance, R. d'Anglet. le 28 Janv. cour. le
1547. † le 6 Juill. 1553. e. à Weſtmunſter.

1.
JEANNE GREY n. 1537. proclamée Reine le 10 Juillet 1553. décapitée le 12 Février 1554. E. *Guilford Dudley* F. de Jean D. de Northumberland 1553. décapité le 12 Février 1554.

1.
Catherine Grey E. 1) *Henri Lord Herbert* F. de Guillaume C. de

Edouard Seymour Lord Beauchamp n. 1563. † 16

Edouard Seymour Lord Beauchamp † ſans enfans avant ſon grand-pere.

Guillaume Seymour C. de Hertford créé par Charles I. Marq. de Hertford & en 1660.
D. de Somerſet † 1660. E. 1) *Arabelle Stuart* F. de Charles C. de Lenox. 2) *Françoiſe*
F. de Robert Devereux C. d'Eſſex.

2.
Henri Seymour Lord Beauchamp † à l'âge de 21 ans du vivant du pere. E. *Marie* F. d'Arthur Lord Capel.

2.
Jean Seymour D. de Somerſet à la mort de Guillaume ſon neveu † 167
ſans enfans. E. *Sara* F. de Sir Edouard Alſton Chevalier.

Guillaume Seymour D. de Somerſet après la mort de ſon grand-pere † 1671. ſans avoir été marié.

Elifabeth Seymour † 1697. E. *Thomas* Lord Bruce C. d'Ailesbury.

Tige
des LORDS BRUCES
D'AILESBURY.

SANDFORD *a genealogical Hi*
IM. HOF, *Regum Patriumque*

Digitized by Google

)E LA MAISON DE TUDOR.

(*Tab. 63.*) *seconde héritiere des droits de Lancaſtre*
' *Tudor* C. de Richemont F. d'*Owen Tudor* &. de
:56. 2) *Sir Henri Stafford* F. cadet de Humphroy
rby.

ent après la victoire de Bosworth le 22 Août, couronné le 30 Oct. 1485.
de héritiere des droits de Lionnel (*Tab. 64.*) n. le 11 Févr. 1466. mariée le

de Galles & C. de Cheſter le 18 Févr. 1503. proclamé R. d'An- Janv. 1547. e. à Windſor. E. 1) *Catherine d'Aragon* F. de Fer- oq. répudiée le 23 Mai 1533. † le 8 Janv. 1536. 2) *Anne de* :tement le 14 Nov. 1532. le mariage publié le 28 Mai 1533. 536. † dans les couches le 14 Oct. 1537. 4) *Anne de Cleves* répudiée cette même année, ſéjourne en Angleт. † 1557. 5) 1540. décap. le 13 Févr. 1542. 6) *Catherine Par*, F. de Sir Jean Nevil Lord Latimer le 12 Juill. 1543. mariée en troiſiemes ie Seymour, † au mois de Sept. 1548. Conc. *a*) *Lady Eliſabeth*

Eliſabeth n. le 2 Juill. 1492. † le 14 Septemb. 1495.

Marie n. 1498. † le 25 Juin 1533. E. 1) *Louis XII.* R. de France le 9 Oct. 1514. † le 1 Janv. 1515. 2) *Charles Brandon* D. de Suffolk 1517. † 1545.

Edmond n. le 22 Févr. 1499. créé D. de Somerſet † jeune.

Catherine n. le 2 Févr. 1503. † jeune.

a.
1537. *Henri* ſurnommé *Fitz-Roi* n. 1519. C. de Not- jour tingham D. de Richemont & de Somerſet Févr. † le 24 Juill. 1536. E. *Marie Howard* F. de Thomas Howard D. de Norfolk.

2.
Henri Brandon créé C. de Lincoln le 18 Juill. 1525. † ſans lignée du vivant du pere.

2.
Françoiſe Brandon † 1563. E. 1) *Henri Grey* Marquis Dorſet, créé D. de Suffolk, décapité le 17 Févr. 1554. 2) *Adrian Stock*, Écuyer.

2.
Eléonore Brandon † 1570. E. *Henri Clifford* C. de Cumberland.

nbrock 1553. 2) *Edouard Seymour* C. de Hertford 1562. † 1621.

1.
Marie Grey E *Henri Keyes.*

2.
Marguerite Clifford † 1596. E. *HenriStanley* C. de Derby.

E. *Honore* F. de Sir Richard Rogers de Brianſton.

Ferdinand Stanley C. de Derby † à la fleur de ſon âge. E. *Alix* F. de Sir Jean Spencer d'Althorp Chevalier.

Guillaume Stanley C. de Derby à ſa mort de ſon frere. E. *Eliſabeth Vere* F. d'Edouard C. d'Oxford.

François Seymour Lord Seymour de Troubridge † 1665. E. *Françoiſe* F. de Sir Gilbert Prinne d'Allington.

Anne Stanley E. *Grey Bruges* Lord Chandos.

Françoiſe Stanley E. *Jean Egerton*, créé en 1618. C. de Bridgewater.

Eliſabeth Stanley E. *Henri* Lord Hallings, créé C. de Huntingdon.

Tige des Lords Seymours de Troubridge.

Tige des Lords Chandos.

Tige des C. de Bridgewater.

Tige des C. de Huntingdon.

Tige des C. de Derby.

of the Kings of England Liv. VI. pag. 455.
e Brit. hiſt. genealog. Tab. IX.

Digitized by Google

Digitized by Google

TAB 66

Digitized by Google

LES ROIS D'ANGLETERRE

Marguerite Tudor F. ainée du Roi Henri VII. (*Ta*
1503. † 1513. 2) *Archambaud Doug*

1.
Jaques V. R. d'Écosse n. 1512. † le 13 Déc. 1542. E. 1) *Madelaine* F. de François I. R. de France 1536. † 1537. 2) *Mari*
D. de Guise 1538. † 1560.

2.
Marie Stuart n. 1542. R. d'Écosse 1542. de France 1559. dépouillée 1567. enfermée 1569. décapitée le 18 Févr. 1587. E. 1) Franço
alors Dauphin 1558. † 1560. 2) *Henri Stuart* de *Darnley* F. de Matthieu C. de Lenox & de Marguerite Douglas 1564. † 1567.
C. de Bothwell 1567.

2.
JAQUES I. (VI.) n. le 19 Juin 1566. R. d'Écosse cour. le 28 Juillet 1567. commence à gouverner par lui-même en 157
il prend le titre de R. de la Grande-Bretagne 1604. † le 6 Avril 1625. E. *Anne* F. de Frédéric II. R. de Danema

Henri Frédéric n. le 1 Mars 1594. créé Pr. de Galles le 9 Juin 1610. † le 16 Nov. 1612.

Robert n. 1595. † jeune.

ELISABETH n. 1596. Tige des Rois d'Angleterre de la MAISON D'HANOVRE.

Tab. LXVIII.

Marguerite n. le 3 Janv. 1599. † jeune.

CHARLES I. n. le 29 Nov. 1600. c
le 16 Janv. 1605. D. de Cornouaille
1625. cour. R. d'Anglet. le 12 Févr.
entre les bras des Écossois le 10 Ma
& exécuté le 30 Janv. 1648. (*V. s.*
1625. † le 20 Août 1669.

Charles n. & † le 29 Mars 1628.

CHARLES II. n. le 8 Juin 1630. Pr. de Galles & C. de Chester au mois de Mai 1638. procl. R. en Ecosse 1650. couronné à Scone le 11 Janv. 1651. retiré en France le 1 Nov. de la même année, R. de la Grande-Bretagne, proclamé le 18 Mai 1660. cour. le 3 Mai 1661. † le 16 Févr. 1685. E. *Catherine* F. de Jean IV. R. de Portug. n. 1638. mar. 1662. † 1705.

Marie n. le 14 Nov. 1631. † le 3 Janv. 1661.
E. *Guillaume II.* Pr. d'Orange 1641. † 1650.
(*Tab. 57.*)

GUILLAUME III. Prince d'Orange n. le 24 Nov. 1650. déclaré Stadhouder hérédit. 1674. fait sa defcente en Angler. le 15 Nov. 1688. (*n. St.*) procl. R. de la Grande-Bret. le 22 Févr., cour. le 21 Avr. 1689. † le 19 Mars 1702. E. *Marie* F. du R. Jaques II. le 14 Nov. 1677. † le 7 Janv. 1695.

JAQUE
1644. R
1685. co
France
trône pa
St. Germ
Anne H
Clarendo
d'Elle F
m. au m

1.
Charles D. de Cambridge n. le 2 Nov. 1660. † le 16 Mai 1661.

1.
MARIE n. le 10 Mai 1662, proclamée R. de la Grande-Bret. avec son époux le 22 Févr. cour. le 21 Avr. 1689. † le 7 Janv. 1695. E. *Guillaume III.* Prince d'Orange, 1677. depuis R. de la Grande-Bretagne † le 19 Mars 1702.

1.
Jaques D. de Cambridge n. le 22 Juillet 1663. † le 30 Juin 1667.

1.
ANNE n. le 16 Févr. 1665. R. de la Grande-Bret. proclamée le 19 Mars, cour. le 15 Mai 1702. † le 12 Août 1714. E. *George* fils cadet de Frédéric III. R. de Danemarc 17 Août 1683. † le 8 Nov. 1708.

1.
Charles D. de Kendal n. le 14 Juill. 1666. † le 1 Juin 1667.

E.
br
Sc
18

Marie n. le 12 Juin 1685. † le 18 Févr. 1687.

Anne Sophie n. le 22 Mai 1686. † le 12 Févr. 1687.

Guillaume D. de Glocester
1689. † le 10 Août

SANDFORD *a genealogical Hiſtory of the*
IM-HOF, *Regum Pariumque Magnæ Bri*

Digitized by Google

DE LA MAISON DE STUART.

n. le 29 Nov. 1489. E. 1) *Jaques IV.* R. d'Ecoſſe
d'Angus 1514. 3) *Henri Stuart* 1536.

rraine F. de Claude

2.
Marguerite Douglas n. 1515. † le 10 Mars 1578. E. *Matthieu Stuart* C. de Lenox Régent d'Ecoſſe 1543. † 1571.

t. de France, *Henri Stuart* Lord Darnley, créé C. de Roſs & D. de Rothesay, R. d'Ecoſſe 1564. aſſaſſiné le 10 Févr. 1567. E. *Marie Stuart* R. d'Ecoſſe 1564.

Charles Stuart C. de Lenox † 1576. âgé de 21 ans. E. *Elisabeth* F. de Sir Guillaume Cavendish de Chatsworth 1574.

:lamé R. d'Anglet. le 3 Avril, cour. le 4 Août 1603. (*n. St.*) 1574. mar. le 31 Août 1590. † le 15 Mars 1619.

Arabelle Stuart accuſée en 1603. d'avoir voulu monter ſur le trône, enfermée par ordre du R. Jacques I. † 1615. ſans enfans. E. *Guillaume Seymour* F. d'Edouard Seymour (*Tab. 65.*)

D. d'Albany, Marquis d'Ormond, C. de Roſs & Lord Ardmanoch en 1601. D. d'York 1. Pr. de Galles C. de Cheſter & de Flint 1616. R. de la Grande-Bretagne le 6 Avril . R. d'Ecoſſe le 28 Juin 1633. commence la guerre contre le Parlement en 1642. ſe jette ;. livré à des Commiſſaires du Parlement d'Anglet. le 25 Févr. 1647. condamné à mort a le 9 Févr. 1649. (*n. St.*) E. *Henriette Marie* F. de Henri IV. R. de France le 11 Mai

Marie n. 1605. † le 26 Décemb. 1606.

Sophie née & † 1606.

n. le 24 Oct. 1633. D. d'York a Grande-Bretagne le 16 Févr. : 3 Mai ſuivant, ſe ſauve en fin de 1688. déclaré déchu du arlement le 16 Févr. 1689. † à n-Laye le 16 Sept. 1701. E. 1) . de Sir Edouard Hyde C. de o. † le 10 Avr. 1671. 2) *Marie* onſe IV. D. de Modene n. 1658. e Déc. 1673. † le 7 Mai 1718.

Eliſabeth n. 1635. † 1650.

Anne n. 1636. † 1640.

Henri D. de Glocester n. le 18 Juill. 1640. † le 23 Sept. 1660.

Henriette Marie n. le 26 Juin 1644. † 1670. E. *Philippe I.* D. d'Orleans 1661.

Marie Louiſe n. 1662. † 1689. ſans enfans. E. *Charles II.* R. d'Eſpagne 1679.

Philippe Charles D. de Valois n. 1664. † 1666.

Anne Marie n. le 26 Août 1669. proteſte par Acte de ſucceſſion de 1701. † le 26 Août 1728. E. *Victor Amédée II.* D. de Savoie 1684.

Marie Adélaïde n. 1685. mere de Louis XV. (*Tab. 18.*)

Charles Emmanuel III. R. de Sardaigne (*Tab. 54.*)

1.). de Cam- n. le 24 667. † le 1671.

1. *Henriette* n. le 23 Janv. 1668. † le 25 Novembre 1669.

1. *Catherine* n. le 19 Févr. 1670. † le 15 Déc. 1671.

2. *Catherine* n. le 20 Janv. 1674. † le 13 Octob. 1675.

2. *Iſabelle* n. le 7 Sept. 1676. † le 11 Mars 1680.

2. *Charles* D. de Cambridge n. le 19 Nov. † le 22 Déc. 1677.

2. *Charlotte Marie* n. le 25 Août † le 16 Octob. 1682.

2. *Jaques-Edouard-François* Prétendant.

Tab. LXVII.

2. *Marie Louiſe* n. le 28 Juin 1692. † en France le 11 Févr. 1760.

3 Août

Seize autres enfans nés morts, ou morts immédiatement après leur naiſſance.

of England, Liv. VII. p. 141.
hiſt. geneal. Tab. XI. & XII.

Digitized by Google

Digitized by Google

TAB 67

Digitized by Google

LES ENFANS NATURELS DE CHARL

CHARLES II. R. de la Grande-Bretagne 1660. † le 16 Févr. 1685. (*Tab. 66.*) Conc. *a)* William Killigrew, E. de François Boyle Vic. de Shanon en Irlande. *c)* *Catherine Pegg*, F. de William Villiers Vic. Grandiſon en Irlande E. de Roger Palmer C. de Caſtlemain, *Gwin*, une Comédienne † 1687. *f)* *Louiſe de Querouaille*, créée D. de Portsmouth, C. de Fa

a.

Jacques n. 1649. créé Bar. de Tindale C. de Doncaſter & D. de Monmouth 1662. D. de Bucclugh en Ecoſſe 1673. décap. le 25 Juill. 1685. E. *Anne* F. de François Scot C. de Bucclugh en Ecoſſe.
Tige des SCOTS D. de BUCCLUGH.

b.

Charlotte-Jemia-Henriette-Marie Boyle E. 1) *Thomas Howard* F. de Théophile C. de Suffolk. 2) *William Paſton* créé Bar. Paſton Vic. de Yarmouth 1679.

c.

Charles ſurnommé *Fitz-Charles*, n. 1638. créé Bar. de Dartmouth, Vic. Totneſs & C. de Plymouth 1675. † 1680. E. *Lady Bridget* F. de Thomas Osborne C. de Danby.

d.

Anne n. 1661. E. *Thomas-Lennard* Lord Dacre C. de Suſſex 1674.

d.

Charles ſurnommé *Fitz-Roy*, n. 1662. créé Baron de Newbury, C. de Chicheſter & D. de Southampton 1675. † le 20 Sept. 1730. E. 1) *Marie* F. de Henri Wood Chevalier, † 1680. 2) *Alix* F. de William Poultney 1694.
Tige des D. de CLEVELAND éteints 177..

d.

Henri Fitz-Roy n. le 30 Sept. 1663, créé D. de Grafton le 21 Sept. 1675. † le 8 Octob. 1690. E. *Iſabelle* F. de Henri Benner C. d'Arlington 1672.
Tige des FITZ-ROY D. de GRAFTON.

LES ENFANS NATURELS DE JACQUES

JACQUES II. R. de la Grande-Bretagne 1685. détrôné 1688. † 1701. (*Tab.* ſœur de Jean Churchill D. de Marlborough † 1715. *b)* *Catherine Sedley* F. de

a.

Jacques dit *Fitz-James*, n. 1671. créé D. de Berwick & C. de Tinmouth 1687. Grand d'Eſpagne 1704. Maréchal de France 1706. D. de Liria & de Xerica en Valence 1707. Duc & Pair de Fitz-James, auparavant Warry, en Beauvoiſis 1710. tué au ſiége de Philippsbourg le 12 Juill. 1734. E. 1) *Honorée Bourk* F. de William Bourk C. de Clanricard en Irlande, veuve du Colonel Patrick Sarsfield† le 26 Mars 1695. † le 16 Janv. 1698. 2) *Anne Bulkeley* F. de Henri Bulkeley le 18 Avr. 1700. † 1751.

Henri Fitz-J de Maire, Li 17 Déc. 170 m. en ſecon

1.

Jacques dit *Fitz-James*, n. le 19 Oct. 1696. D. de Berwick, de Liria & de Xerica, Grand d'Eſpagne, Chev. de la Toiſon d'or, Lieutenant-général au ſervice d'Eſpagne † le 1. Juin 1738. E. *Catherine de Portugal-Colomb*, F. de Pierre-Emanuel D. de Veraguas & de la Vega le 2 Janv. 1717. † 1739.

2.

Jacques Fitz-James n. le 15 Nov. 1702. † le 13 Oct. 1721. E. *Victoire-Félicité* F. de Jean de Durfort D. de Duras 1720. † 1753.

1.

Henriette n. le 16 Sept. 1705. † le 1. Juin 1739. E. *Jean-Baptiſte-Louis* Marq. de Resnel & de Monglas 1722.

2.

François n. le 10 Janv. 1709. Evêq. de Soiſſons, Gr. Aumôn. de Fr. † le 19 Juill. 1764.

Jacques D. de Berwick, Grand d'Eſpagne de la premiere claſſe, n. le 28 Déc. 1718. E. *Marie-Thérèſe* F. du C. Emanuel-Marie de Galbes.

N... Marq. de la Jamaique. E. *Caroline-Auguſte* Pr. de Stollberg, n. 1755.

Pierre n. le 17 Nov. 1730. Marq. de St. Léonard, Grand-Écuyer du R. d'Eſpagne. E. *N...* héritiere de Caſtelblanco.

Catherine n. le 21 Août 1723.

Bonaventure n. le 22 Avril 1724. Prieur de l'Ordre de Malte.

LA FAMILLE DU

Jacques-Edouard-François F. de St. George 1712. écho ue dans ſes

du R. Jacques II. & de Marie de Modene (*Tab. 66.*) n. le ; entrepriſes ſur l'Ecoſſe 1708. 1715. 1745. † le 1. Janv. 1766.

Charles-Edouard-Louis, dit *Prince de Galles*, n. le 31 Déc. 1720. E. *Louiſe-Max. Caroline-Emanuele* F. de Guſtave-Adolph Pr. de Stollberg-Gedern, n. le 21 Sept. 1752. m. 1772.

SANDFORD *a genealogical Hiſtory of the Kings of*
P. ANSELME *Hiſt. généalog. & chronolog. de la M*
VII. p. 679. Tom. IX. p. 269. & 414.

Digitized by Google

S II. R. DE LA GRANDE-BRETAGNE.

Lucy Walters F. de Richard Walters de Haverford-West. *b) Elisabeth Killigrew* F. de Sir , de Thomas Peg de Yeldersley, m. à Sir Edouard Green de Samford. *d) Barbe Villiers* ée Baronne de Nonfuch, C. de Southampton & Ducheſſe de Cleveland 1670. *e) Eléonore* ham & Bar. de Petersfield 1673. *g) Marie Davies*, une Comédienne.

d.	*d.*	*d.*	*c.*	*f.*	*g.*
Charlotte Fitz-Roy n. le 15 Sept. 1664. E. *Sir Edouard Henri Lee* C. de Lichfield 1677.	*GeorgeFitz-Roy* n. le 7 Janv. 1666. créé D. de Northumberland 1682. † 1716. E. *Catherine* F. de Robert Wheatley de Brecknol.	*Barbe Fitz-Roy* n. 1672. Religieuſe à Pontoiſe en France.	*Charles* ſurnommé *Beauclair*, n. le 18 Mai 1670. créé D. de St. Albans le 20 Janv. 1684. † le 27 Mai 1726. E. *Diane Vere* F. d'Aubrey de Vere le vingtieme & dernier C. d'Oxford 1694.	*Charles* ſurnommé *Lénox* n. le 8 Août 1672. créé C. de March & D. de Richemond en Anglet. le 19 Août 1675. C. de Darnley & D. de Lénox en Ecoſſe le 30 Avr. 1681. † le 17 Juin 1723. E. *Anne* F. de François Lord Brudenel veuve de Henri Lord Bellaſis de Worlaby	*Marie* ſurnommée *Tudor*, n. le 26 Oct. 1673. E. *François Lord Ratcliff* F. du C. de Darwentwater.

Tige des D. de St. ALBANS.

Tige des LÉNOX D. de Richmond & d'Aubigny.

II. ROI DE LA GRANDE-BRETAGNE.

66.) Conc. *a) Arabelle Churchill* F. de Winſton Churchill de Wotton-Baſſet, Sir Charles Sedley, créée C. de Dorcheſter & B. de Darlington.

a.	*a.*	*a.*	*b.*
ames n. 1672. D. d'Albemarle, Grand-Prieur eutenant-général au ſervice de France † le . E. *Marie-Gabrielle* Marquiſe de Luſſon 1700. les nôces au C. Mahoni.	*Henriette* † le 11 Avril 1730. E. *Sir Henri* Waldegrave de Cheuton 1686. † 1689.	*N...* Religieuſe.	*Catherine* n. 1681. créée Lady Darnley 1688. E. 1) *Jacques Annesley* C. d'Angleſey 1699. répud. 1700. † le 19 Janv. 1702. 2) *Jean Sheffield* D. de Buckingham & de Normanby le 1. Mars 1705.

2.	2.	2.	2.	2.	2.
ure n. 1710. Dame Palais de la Reine. *Joachim - Louis* arquis de Bouzols 32. † 1747.	*Henri Fitz-James* n. le 8 Septemb. 1711. † 173...	*Charles* n. le 4 Nov. 1712. D. de Fitz-James en France, Gouverneur de Limouſin, Maréch. de France. E. *Victoire-Louiſe* F. de Marie-Thomas-Auguſte Marq. de Mattignon 1741.	*Edouard* n. le 17 Nov. 1715. C. de Fitz-James Lieuten. génér. † le 5 Mai 1758.	*Emilie* Dame du Palais de la Reine. E. *François Maurice* Marquis d'Eſcars 1736.	*Sophie* n. 1717. Religieuſe.

Marie n. le 3 Mai 1725. † le 11 Nov. 1740. E. *François-Marie Pic* D. de Mirandole 1744. † le 26 Nov. 1747.		*Jacques-Charles* n. le 26 Nov. 1743.	*Laure* n. le 7 Déc. 1744.	*Adelaïde* n. le 17 Janv. 1746. E. *Philippe-Gabriel-Maurice Hennin* Pr. de Chimay 1762.	*Edouard* n. le 8 Oct. 1750. Chev. de Malte & Colonel.

PRÉTENDANT.

20 Juin 1688. prend le titre de Roi 1701. le change pour celui de D. de Glocester & de Chev. E. *Marie-Clémentine* F. du Pr. Jacques-Louis Sobiesky le 9 Sept. 1719. † le 18 Janv. 1735.

Henri-Benoît-Marie-Clément-Édouard, dit *D. d'York*, n. le 6 Mars 1725. Cardinal-prêtre 1747. Évêque de Frescati & Vice-Chancelier de l'Égliſe Rom. Sous-Doyen du Collège des Cardinaux 1774.

f England p. 639. & 682.
Maiſon royale de France Tom. V. p. 164. Tom.

Digitized by Google

Digitized by Google

TAB 68

Digitized by Google

LES ROIS D'ANGLETERRE OU DE LA GRAN

Elisabeth F. de Jacques I. R. de la Grande
† le 23 Févr. 1661. E. *Frédéric V.* Elect. P

Charles-Louis Electeur Palatin n. 1617. † 1680. *v. Tab. des ÉLECT. PALAT.*

Elisabeth n. 1618. Abbesse de Herworden † le 18 Févr. 1680.

Robert ou *Rupert* n. le 27 Déc. 1619. C. de Holdernefs & D. de Cumberland 1643. Vice-Amiral d'Angleterre † le 29 Nov. 1682. Conc. *a) Françoise Bard* F. de Henri Bard Vic. de Bellomont en Irlande. *b) Marguerite Hughs.*

Maurice n. le 27 Déc. 1620. se distingue dans la guerre civile d'Anglet. † 1654.

Louise de Hollande 28 Avr. 1622. Ab de Maubuisson pr Pontoise † le 11 1709.

a.

Dudley † comme volontaire au siége de Bude 1686.

b.

Rupert n. 1671. E. *Emanuel-Scrope-How* Brigadier général.

Anne-Henriette n. le 2 Août 1
† le 23 Févr. 1723. E. *Henri-*
Pr. de Condé 1663.

GEORGE I. (*George-Louis*) n. le 7 Juin 1660. Électeur d'Hanovre 1698. R. de la Grande-Bretagne, proclamé le 12 Août, cour. le 31 Oct. 1714. † le 22 Juin 1727. E. *Sophie-Dorothée* F. de George-Guillaume D. de Brunfvic-Zell le 21 Nov. 1682. † le 14 Nov. 1726.

Frédéric-Auguste n. le 13 Oct. 1661. † le 10 Janv. 1691.

Maximilien 25 Déc. 166 1726.

GEORGE II. (*George-Auguste*) n. le 9 Nov. 1683. R. de la Grande-Bretagne proclamé le 26 Juin, cour. le 22 Oct. 1727. † le 25 1760. E. *Guillelmine-Dorothée-Charlotte* F. de Jean-Frédéric Marggr. de Brandebourg-Anspac le 2 Sept. 1705. † le 1. Déc. 1737.

Frédéric-Louis n. le 31 Janv. 1707. Pr. de Galles 1727. † le 31 Mars 1751. E. *Auguste* F. de Frédéric II. D. de Saxe-Gotha le 8 Mai 1736. † le 8 Févr. 1772.

Anne n. le 13 Nov. 1709. † le 12 Janv. 1759. E. *Guillaume-Charles-Henri-Frison* Pr. de Nassau-Dietz-Orange 1734.

Amélie-Sophie n. le 10 Juill. 1711.

Caroline-Elisabeth n. le 10 Juin 1713. † le 18 Déc. 1757.

George 13 Nov Févr. 17

Auguste n. le 11 Août 1737. Princesse Royale. E. *Charles-Guillaume-Ferd.* Pr. héréditaire depuis D. de Brunfvic-Wolffenbuttel 1764.

GEORGE III. (*George-Guillaume-Frédéric*) n. le 4 Juin 1738. déclaré Pr. de Galles le 31 Mars 1751. R. de la Grande-Bretagne le 25 Octob. 1760. cour. le 22 Sept. 1761. E. *Sophie-Charlotte* F. de Charles-Louis-Frédéric D. de Mecklenbourg-Strélitz n. le 19 Mai 1744. m. le 8 Sept. 1761.

Edouard-Auguste n. le 25 Mars 1739. D. d'York, Vice-Amiral d'Angleterre † le 17 Sept. 1767.

Elisabeth-Caroline n. le 10 Janv. 1741. † le 4 Sept. 1759.

Guillaume-Henri n. d'Edimbourg & C. Colonel du premier F. nat. de Horace W Walpole C. d'Orfo

Sophie-Mathilde n. le 29 Mai 1773.

Caroline-Aug

George-Frédéric-Auguste Pr. de Galles, D. de Cornouailles & C. de Chester n. le 12 Août 1762.

Frédéric Évêque d'Osnabruck n. le 16 Août 1763.

Guillaume-Henri D. de Lancastre n. le 21 Août 1765.

Charlotte-Auguste-Mathilde n. le 29 Sept. 1766.

Edouard n. le 2 Nov. 1767.

Auguste-Sophie n. le 8 Nov. 1768.

SANDFORD *a genealogical History of*
L'Art de vérifier les dates des faits his

Digitized by Google

DE-BRETAGNE DE LA MAISON D'HANOVRE.

Bretagne (*Tab. 66.*) n. le 29 Août 1596.
latin R. de Bohême le 24 Févr. 1612.

n. le effe s de évr.

Louis n. le 31 Août 1623. † le 3 Janvier 1626.

Edouard n. le 16 Oct. 1624. embrasse la religion Catholique † le 13 Mars 1663. E. *Anne de Gonzague* F. de Charles I. D. de Nevers & de Mantoue 1645. † 1684.

Henriette-Marie n. 1626. † 1651. E. *Sigismond Ragocci* C. de Mongatsch

Philippe n. le 26 Septemb. 1627. † le 25 Déc. 1650.

Charlotte n. le 29 Décemb. 1628. † 1631.

Sophie n. le 23 Oct. 1630. déclarée héritiere du trône d'Angleterre par acte de Parlement du 23 Juin 1701. † le 18 Juin 1714. E. *Ernest-Auguste* Pr. de Brunsvic-Lunébourg, premier Electeur d'Hanovre 1658. † 1698.

Gustave n. le 14 Janvier 1632. † le 19 Janvier 1641.

47. Iule

Benédictine-Henriette-Philippe n. 1648. † le 13 Août 1730. E. *Jean-Frédéric* D. d'Hanovre 1667.

Louise-Marie n. le 23 Juill. 1649. † le 21 Mars 1679. E. *Charles-Théodor* Pr. de Saint le 20 Mars 1671.

uillaume n. le . † le 27 Juill.

Sophie-Charlotte n. le 20 Oct. 1668. † le 1. Févr. 1705. E. *Frédéric I.* R. de Prusse le 6 Oct. 1684.

Charles-Philippe n. le 13 Oct. 1669. † le 1. Janv. 1690.

Christian n. le 29 Sept. 1671. noyé le 31 Juill. 1703.

Ernest-Auguste n. le 17 Sept. 1674. Evêque d'Osnabruck 1715. † le 14 Août 1728.

Oct.

Sophie-Dorothée n. le 26 Mars 1687. † le 29 Juin 1757. E. *Frédéric-Guillaume* Prince Royal, depuis R. de Prusse, le 28 Novemb. 1706.

Guillaume n. le 1717. † le 17 18.

Guillaume-Auguste n. le 26 Avr. 1721. D. de Cumberland, commande dans les Pays-Bas, appaise la rébellion d'Ecosse † le 31 Oct. 1765.

Marie n. le 5 Mars 1723. † le 17 Janv. 1772. E. *Frédéric* Landgrave de Hesse-Cassel 1740.

Louise n. le 29 Déc. 1724. † le 19 Déc. 1751. E. *Frédéric V.* R. de Danemarc 1743.

le 25 Nov. 1745. D. de Glocester, de Connaught 1764. Lieut. gén. & régim. des Gardes. E. *N.* Walpole F. nat. du fameux Chevalier rd, veuve du C. Waldgrave 1769.

Henri-Frédéric, D. de Cumberland, Amiral, Grand-maitre des chasses du parc de Windsor n. le 7 Nov. 1745. F. du B. Irnham, veuve de M. Horton.

Louise-Anne n. le 19 Mars 1749. † le 13 Mai 1768. fiancée à Adolph-Frédéric D. de Mecklenbourg-Strélitz.

Frédéric-Guillaume n. le 24 Mai 1750. † le 19 Déc. 1765.

Caroline-Mathilde posthume n. le 22 Juill. 1751. † le 11 Mai 1775. E. *Christian VII.* R. de Danemarc.

ste - *Marie* n. 1774. † 1775.

Guillaume-Frédéric n. le 15 Janv. 1776.

Elisabeth n. le 22 Mai 1770.

Ernest-Auguste n. le 5 Juin 1771.

Auguste-Frédéric n. le 27 Janv. 1773.

Adolphe-Frédéric n. le 24 Févr. 1774.

Marie n. le 25 Avr. 1776.

Sophie n. le 3 Nov. 1777.

Octavius n. le 23 Févr. 1779.

he Kings of England, *p.* 364. & 871.
iques, page 756.

Digitized by Google

Digitized by Google

TAB 69

Digitized by Google

LES ROIS D'ÉCOSSE DEPUIS L'ONZIEME SI

DUNCAN I

MALCOLM III. dit *Canmoir* R. 1057. † le 13 Nov. 1093. E. 1) *Ingeburge* veuve de Thorfin C. des iles Orcades † 1067. 2) *Marguerite* F. d'Edouard petite-fille d'Edmond Cotte-de-fer, R. d'Anglet. 1067. † 1093. canonisée & déclarée patrone de l'Ecosse par le Pape Clément X.

1. DUNCAN II. R. 1094. † 1095.

2. *Edouard* † 1093.

2. EDGAR R. 1098. le premier qui se fit sacrer en 1100 † le 8 Janv. 1107.

2. ALEXANDRE dit *le Sévere* R. 1107. † le 24 Avril 1124. E. *Elisabeth* ou plutôt *Sibylle* F. nat. de Henri I. R. d'Angl. † 1122.

DA C. c

Henri C. de Huntingdon † avant le

MALCOLM IV. dit *Vierge* R. 1153. † le 9 Déc. 1165.

GUILLAUME dit *le Lion*, n. 1143. R. 1165. prisonn. de Henri II. R. d'Angl. il reconnoit le dom directe de l'Angl. sur l'Écosse 1175. & en est affranchi par Richard I. 1190. † le 4 Déc. 1214. *Ermengarde* F. de Richard Vicomte de Beaumont.

ALEXANDRE II. n. 1198. R. 1214. † le 8 Juill. 1249. E. 1) *Jeanne* F. de Jean sans terre R. d'Angl. 1221. † le 2 Mars 1238. 2) *Marie* F. d'Inghelram C. de Coucy 1239.

Margerie & *Isabelle* †† sans postérité.

Isabelle F. nat. † 1270. E. 1) *Robert Ross* Lieut. d'Angl. 1249. 2) *Roger Bigot* C. de Norfolk & Maréch. d'Angl. 1253.

Ada F. nat. E. *Lord Dunbar.*

Marguerite F. nat. E. *Eustache de Vescy.*

Henri de Galithly F. nat.

Aufrique F. n. E. *Lord Guillaume Say.*

Jean C. de Ch Huntingdon † lignée.

ALEXANDRE III. n. le 4 Sept. 1241. R. 1249. † le 19 Mars 1286. E. 1) *Marguerite* F. de Henri III. R. d'Anglet. 1251. † 1274. 2) *Jolande* F. de Robert IV. C. de Dreux 1284. † 1322.

Margerie F. nat.

1. *Guillaume de Ross.*

Patrik C. de Dunbar & de March.

Guillaume de Vescy † 1253.

Patrik de Galithly

VI. Prét. 1291. † sans enfans.

Guillaume Lord Say.

Aufrique E. *Robert Waldou.*

Agathe E. *Lord de Mandeville.*

Roger de Mandeville

VII. Prét. 1291.

Dervegilde ou C. de Harc

JEAN BAI

VIII. Pré 1291. déclaré R. d'Ec sentence d'Ed R. d'Angl. le 1292. dépouill même le 2 Ju † 1314.

1. *Alexandre* & *David* †† avant le pere.

1. *Marguerite* † 1283. E. *Eric* R. de Norwege 1281.

I. Prétendant du chef de sa fille 1291.

Irmengarde E. *Nicolas de Soules.*

Robert de Ross.

Patrik C. de Dunbar & de March.

Patrik C. de Dunbar & de March.

Jean & *Guillaume de Vescy.*

V. Prét. 1291.

MARGUERITE R. 1286. † 1291.

Nicolas de Soules.

II. Prét. 1291.

Guillaume de Ross.

III. Prétend. 1291.

IV. Prét. 1291.

EDOUARD BAILLOL opposé au Roi David II. par les Anglois, cour. le 24 Sept. 1332. chassé en 1342. cède ses droits à Edouard III. R. d'Anglet. 1356. † 1363. E. *Marguerite* F. de Philippe d'Anjou Pr. d'Achaïe & de Tarente (*Tab. 46.*)

Henri Baillol † 1332. dans une action.

Helen de Q de Cons cosse

1. *Mathilde* E. *Guillaume* C. de Sutherland.

Alexandre déclaré héritier présomtif de la couronne par le R. David II. † avant ce Prince.

1. *Mariorie* ou *Margerie*. E. *Gautier Stuart.* Tige des R. d'Écosse de la Maison de STUART. *Tab. LXX.*

DAVID II. n. le 5 Ma sonnier à la bataille de R. d'Angl. 1328. † 1358.

GEORGII BUCHANANI *Rerum Scoticarum Historia.*
JACOBI ANDERSONI *selectus diplomatum & numismatu*
THOMAE RUDDIMANNI *Tab. genealog. competitorum*
JAC. WILH. IM-HOF, *Regum Pariumque Magnae*
HIERON. HENNINGES *Theatrum genealog.* Tom. IV

Digitized by Google

CLE JUSQU'À L'AVÉNEMENT DES STUARTS.

R. d'Écosse.

DONALDE R. 1093. chassé 1094. rétabli 1095. dépouillé & emprisonné 1098.

Bethoca
Tige des S. DE CUMIN.

2.
ID I. R. 1124. † le 24 Mai 1153. E. *Mathilde* de Huntingdon, F. de Gaulrier Northumberland & de Huntingdon, veuve de Simon C. de Montfort.

Mathilde † 1118. E. *Henri I.* R. d'Angler. 1100.

2.
Marie E. *Eustache* C. de Boulogne 1102.

ere 1152. E. *Ada* ou *Marie* F. de Guillaume C. de Warren & de Surrey † 1178.

Mathilde E. *Etienne* R. d'Angleterre.

ne E.

David C. de Huntingdon, se croise avec Richard I. R. d'Angl. 1190. † 1219. E. *Mathilde* F. de Ranulphe C. de Chester.

Ada E. *Florent III.* C. de Hollande.

Marioris ou *Margerie.*

Marguerite E. *Conan IV.* dit *le Petit* D. de Bretagne 1160.

ster & de 1236. sans

Marguerite E. *Alan* C. de Galloway.

Isabelle E. *Robert Bruce*, petit-fils de Robert Bruis Norm. arrivé avec Guill. le Conquérant.

Ada E. *Henri de Haſtings* † 1250.

Florent C. de Hollande.

Alix E. *Lord Pynkeny.*

Constance héritiere de la Bretagne. E. 1) *Geofroi* puiné de Henri II. R. d'Angl. (*Tab.* 62) † 1186. 2) *Ranulphe* C. de Chester 1187. 3) *Gui* de Thouars.

Dornagille. urt, Damphile & Horne.

E. *Jean Baillol*

LOL *tend.* osse par uard I. 7 Nov. par le ll. 1296.

Maria ou *Marioris*, fe lon quelques-uns ſœur de Dervegilde & fille d'Alan & de Marguerite. E. *Jean Cumin* S. de Badenoch, dont la tris-ayeule Berhaca fut F. du R. Donalde.

Robert Bruce S. d'Annandale C. de Carrik

X. Prétendant 1291. † 1295. E. 1) *Iſabelle* de Clare F. de Gilbert C. de Glocester. 2) *Marthe* hérit. de Carrik.

Henri de Haſtings † 1269. E. *Jeanne* F. de Guillaume B. de Bergavenny.

Guillaume C. de Hollande.

Henri Lord Pynkeny.

1.
Alix héritiere de la Bretagne. E. *Pierre I.* surnommé *Mauclerc* F. de Robert II. C. de Dreux (*Tab.* 26.) *Catherine.*

Jean Cumin C. de Buchan
IX. Prétend. 1291. tué 1306.

Robert Bruce C. de Carrik † 1303.

Jean Haſtings B. de Bergavenny † 1312.

XI. Prétend. 1291. Tige des Bar. de BERGAVENNY & C. de PEMBROK éteints 1389.

Florent C. de Hollande

XII. Prét. 1291.

Robert Pynkeny

XIII. Prét. 1291.

e E. Roger huincy C. Wiltshire ict. d'É-

ROBERT I. dit BRUCE s'érige contre les Anglois & ſe fait couronner R. d'Écoſſe le 25 Mars 1306. † le 7 Juin 1329. E. 1) *Iſabelle* F. de Donalde C. de Marr. 2) *Eliſabeth* F. de Richard de Bohun C. d'Ulſter 1302. † 1328.

Edouard Bruce déclaré héritier du trône au défaut de la branche de Robert ſon frere, R. d'Irlande 1315. pris par les Anglois & décapité le 14 Oct. 1317.

Neil Bruce décap. en Angler. 1307.

Thomas Bruce pendu en Angleterre 1307.

Iſabelle E. *Eric II.* R. de Norwege.

Pluſieurs autres enfans.

Alexandre Bruce C. de Galloway & de Carrik, tué en 1332.
Tige vraiſemblable des BRUCES C. D'AILESBURY (*Tab.* 65.)

2.
rs 1323. R. d'Écoſſe 1329. cour. le 24 Nov. 1331. chaſſé par Edouard Baillol 1332. rétabli 1342. fait priſ. Durham le 30 Sept. 1347. retourne en Ecoſſe 1357. † le 22 Févr. 1371. E. 1) *Jeanne* F. d'Edouard II. E. *Marguerite* F. de Lord Jean Logy.

Robert Bruce F. naturel, légitimé C. de Carrik † 1332.

m Scotiæ theſaurus, ed. Thoma Ruddimanno, Edimb. 1739.
Regni Scotiæ a. 1291. in dotatas, ad Buchan. p. 425.
Britanniæ hiſtoria genealog.
. pag. 136.

Digitized by Google

Digitized by Google

TAB 70

Digitized by Google

LES ROIS D'ÉCOSSE DE

Gautier F. de Fédanthus S. Écossois & de Neuf Pri
R. d'Écosse, créé *Vicomte* ou Grand-maître d

Alain Stuart, se croise avec Godefroi de

Alexandre Stuart, fe

Gautier Stuart † 12

Alexandre Stuart † 1286.

Jaques Stuart † 1302. E. *N*.*. . Comtesse & héritiere de Bretagne.

Gautier Stuart † 1338. E. *Mariorie* ou *Margerie Bross* F. de Robert I. R. d'Écosse.

Jaques, Jean & Alain tués à la bataille de Halido

ROBERT II. dit STUART n. 1316. R. d'Écosse cour. le 25 Mars 1371. † le 19 Avril 1390. E. 1) *Elisabeth* F. d'Adam Moor Ch
† avant 1365. 2) *Euphemie* F. de Hugues C. de Rois † 1387.

1.
ROBERT III. quitta le nom de Jean à la réquisition des Etats du royaume, R. le 19. Avr. cour. le 14 Août 1390. † le 24 Avr. 1406. E. *Annabelle Drummond*. † 1400.

1.
Marguerite E. *Jean d'Yla*.

1.
Elisabeth E. *Thomas Hay* Con-
ne-table.

1.
Jeanne E. *Jean Lyon* Lord *Glammis*.

1.
Egidie E. *Guillaume Douglas* Comte de Nithesdale.

1.
Mariotte E. *Jean Dunbar* C. de Murrey.

1.
N. . . . E. *David Lindsay* de Glenesk.

1.
Robert C. de Fife, créé D. d'Albany 1398. Gouverneur du royaume, sous Robert III. & Jaques I. † le 3 Sept. 1420. E. *N*. . . . C. de Lenox.

1.
Egidie E. *Guillaume Douglas*.

1.
Alexandre C. de Buchan † 1396. E. *Isabelle* F. de Duncan C. de Lenox.

1.
Jean Stuart dit *le Roux* F. nat. tué en 1423.

2.
David Stuart C. de Strathern.

N. . . une fille. E. *Patrik Graham*.

David n. 1378. créé premier D. de Rothesay 1398. † de faim par la cruauté de son oncle le D. d'Albany le 26 Mars 1402. E. *Marie* F. d'Archambaud Douglas.

JAQUES I. prisonnier en Angleterre depuis le 12 Avr. 1405. jusqu'au 1 Avr. 1406. R. couronné à son retour le 21 Mai 1424. tué par des assassins subornés par son oncle Gautier le 20 Févr. 1437. E. *Jeanne Beaufort* F. de Jean C. de Somerset 1423. (*Tab. 63*)

Marie E. 1) *Georges Douglas* C. d'Angus. 2) *Jaques Kennedy*. 3) *Lord Jean Graham*.

Murda D. d'Albany, Gouverneur & Régent à la mort de Jean son pere, décapité en 1431. E. *Isabelle* F. 1424. E. de Duncan C. de Lenox.

Jean Stuart Connét. de France tué à la bataille de Verneuil le 17 Août 1424.

Robert Stuart tué à la bataille de Verneuil le 17 Août 1424.

Duncan C. de Lenox décapité 1425.

Alexandre Stuart F. nat. C. de Mar † 1436.

Méliss. Graham Tige des C. de Strathern & de Montrose.

N. . . une fille. E. *Alain Stuart* S. de Darnley.

Isabelle E. *Murda* fils D. d'Albany.

Gautier Stuart décap. 1425. *Alexandre Stuart* décap. 1425. *Jaques Stuart* se fauve en

André Stuart F. nat. légit. depuis S. d'Annandale & Chancel. d'Écosse.

Arthur Stuart fils nat. légitimé.

Alexandre S

Henri Stuart † 1539. E. *Marguerite Tudor*, veuve de Jaques IV. R. d'Écosse 1526.

Alexandre Stuart jumeau de Jaques II. n. le 16 Octobre 1430. † jeune.

JAQUES II. n. le 16 Oct. 1430. Roi le 20 Févr. cour. le 25 Mars 1437. tué au siége de Roxburgh le 3 Août 1460. E. *Marie d'Egmond* F. d'Arnoud D. de Gueldre 1448. † 1463.

Marguerite † 1445. E. *Louis XI*. R. de France 1436.

Isabelle E. *François I*. D. de Bretagne 1441.

Eléonore † 1480. E. *Sigismond Archiduc* d'Autriche 1468.

JAQUES III. n. 1453. R. 1460. sous la tutele de sa mere, tué dans une guerre civile le 11 Juin 1488. E. *Marguerite* F. de Christian I. R de Danemarc le 10 Juillet 1470. † 1484.

Marie E. 1) *Thomas Boyd* C. d'Aran. 2) *Jaques Hamilton*.

2.
Marie E. *Matthieu Stuart* C. de Lenox.

3.
Jaques Hamilton C. d'Aran.

Alexandre D. d'Albany † 1485. E. 1) *Guillaume Sinclair* C. de cades. 2) *Anne de la Tour* F. de Bertrand II. C. d'Auvergne de

1.
Alexandre Stuart Evêque de Murray, déclaré bâtard par les Etats 1516.

2.
Jean D. d'Albany, C. de Marc minorité de Jaques V. 1513. F. & hérit. de Jean III. C. d'A

Jaques Hamilton C. d'Aran Vice-Roi d'Ecosse 1543. † 1575.

JAQUES IV. n. le 17 Mars 1473. R. le 12 Juin 1488. tué à la bataille de Flowden-Hill le 9 Sept. 1513. E. *Marguerite* F. de Henri VII. R. d'Angle. le 8 Août 1503. (*Tab. 66.*)

Alexandre D. de Rothesay.

JAQUES V. n. le 11 Avr. 1512. R. 1513. sous la tutele de sa mere & de Jean D. d'Albany, cour. le 24 Févr. 1514. prend lui même les rênes du gouvernement le 14 Nov. 1524. † le 14 Déc. 1542. E. 1) *Madelaine* F. de François I. R. de France 1537. † la même année. 2) *Marie de Lorraine* F. de Claude D. de Guise, veuve de Louis II. D. de Longueville 1538. Régente d'Écosse le 12 Avr. 1554. † le 10 Juin 1560.

Alexandre Stuart posthume le 30 Avr. 1514.

Alexandre Stuart F. nat. Archev. de St. André, tué à la bat. de Flowden le 9 Sept. 1513.

2.
MARIE STUART n. le 7 Déc. R. le 14 Déc. 1542. cour. le 9 Sept. 1543. transportée en France pour y être élevée 1548. revient en Écosse après la mort de son époux François II. le 21 Août 1561. constituée prisonniere par les Lords associés & forcée d'abdiquer la couronne le 25 Juill. 1567. s'evade le 2 Mai 1568. défaite à la bat. de Langside le 13 Mai suivant, elle se fauve en Angleterre, arrêtée par ordre de la R. Elisabeth & décapitée après une captivité de 19 ans le 18 Févr. 1587. E. 1) *François II*. R. de France, alors Dauphin le 24 Avr. 1558. † le 5 Déc. 1560. 2) HENRI STUART *de Darnley* 23 Janv. 1570. E. *Marie* R. d'Écosse 1565. † le 10 Févr. 1567. 3) *Jaques Hepburn* C. de Bothwel le 15 Mai 1567. † prisonnier en Danemarc vers 1578. F. du C. Maréchal d

2.
JAQUES VI. R. d'Écosse 1567. premier R. de la Gr. Bretagne 1603.

N. . . une fille. E. *Jaques Stuart* de *Down* C. de Murray & d'Arr
& Lieutenant-général d'Écosse, tué 1591. Tige des STUARTS C.

Tab. LXVI.

GEORGII BUCHANANI *Rerum Scoticarum Historia* co
JACOBI ANDERSONI *Selectus diplomatum & numifma*
JAC. WILH. IM-HOF, *Regum Parisumque Magnas fa*
GEBHARDI, *der europaischen Kayser- und Koenigl*

Digitized by Google

LA MAISON DE STUART.

ffe de Galles & prétendu defendant de Kenneth III.
oyaume par la R. Malcolm III. † env. 1116.

illon † 1141. *E. Marguerite de Galloway.*

: connoitre vers 1199.

E. *Alda de Dumbar.*

Robert Stuart. E. *N...* fille & héritiere de Robert Croux de Crouxton.

Jean Stuart, S. de Darnley. E. *Isabelle F.* de Thomas C. de Murrey.

Alexandre Stuart Tige de la branche des STUARTS de LORN.

333.

alier

Robert Stuart S. de Darnley † 1369. E. *Marguerite Douglas.*

Alexandre Stuart S. de Darnley. E. *Marguerite Stuart* Dame de Darnley.

2.

or Stuart C. d'Athole
faſſiner le Roi Jaques I.
ité 1437.

Stuart † avant le pere.

t Stuart complice du
-pere dans l'aſſaſſinat
ques I. crucifié 1437.

Jean Stuart S. de Darnley C. de Lenox † 1487.
E. *Iſabelle de Montgomery.*

Jean Stuart S. d'Aubigny & de Concreſſaut, Chevalier de l'Ordre de S. Michel † 1482. E. *Béatrix d'Apcher.*

Alain Stuart S. de Darnley, aſſaſſiné par Thomas Boyd le 29 Oct. 1498. E. *N...* F. & héritr. de Duncan Stuart C. de Lenox.

Alexandre Stuart venge la mort de ſon frere en tuant Thomas Boyd le 9 Juill. 1439.

Jean Stuart S. d'Aubigny & de Concreſſaut, Chevalier de l'Ordre de S. Michel † 1482. E. *Béatrix d'Apcher.*

Jean Stuart S. de Darnley C. de Lenox † 1487.
E. *Iſabelle de Montgomery.*

Robert ou *Beraud Stuart*, S. d'Aubigny, Connétable de France, ſe diſtingue dans les expéditions de Naples de Charles VIII. & de Louis XII. E. *Anne de Mauconſeil F.* de Guy S. de St. Quintin.

Matthieu Stuart C. de Lenox, tué à la bat. de Flowdon-Hill le 10 Sept. 1513. E. *Marie F.* de Jaques Hamilton.

Robert Stuart C. de Beaumont-le-Roger, Maréchal de France † 1543. E. *Anne Stuart F.* & héritr. de Beraud Stuart S. d'Aubigny.

Anne Stuart héritiere d'Aubigny. E. *Robert Stuart* C. de Beaumont-le-Roger.

nde avec ſes fils en 1425.

re fils naturel légitimé.

Jean Stuart C. de Lenox du l'un des Gardiens du royaume 1535. tué dans une action contre les Hamiltons 1527. E. *Eliſabeth Stuart* C. d'Athole.

bath E. *N...* E. *Alexandre Gordon* Veere C. de Huntley. elande.

rs Or- *Jean* C. de Marr logne. tué 1480.

Matthieu Stuart C. de Lenox Régent d'Ecoſſe † 1570. tué par Hamilton dans la diéte de Stirling le 3 Septemb. 1571. E. *Marguerite Douglas* F. & héritiere d'Archambaud Douglas C. d'Angus & de la Reine Marguerite Tudor (*Tab. 66.*)

Jean Stuart Darnley S. d'Aubigny Capit. de la Garde Ecoſſ. en France. E. *Anne de la Queille*, Dame de Châteaubrun.

Robert Stuart Evêque de Caithneſs, C. de Lenox & depuis C. de Marr. E. *Eliſabeth Stuart* F. du C. d'Athole.

ice-Roi d'Ecoſſe ſous le
536. E. *Anne de la Tour*
rgne 1505, † 1524.

Jean C. de Marr.

Eſme Stuart favori du R. Jaques VI. créé D. de Lenox & Grand-Chamb. 1579. ſe retire en France le 30 Déc. 1582. † le 26 Mai 1583. E. *Catherine de Balſac F.* de Guillaume S. d'Entragues.

Louis Stuart D. de Lenox & de Richmond † le 16 Févr. 1645.

Eſme Stuart C. de March † 1624. E. *Catherine Clifton.*

Jaques Stuart C. de March D. de Richmond & de Lenox † le 30 Mars 1655.

George Stuart Bar. d'Aubigny tué à la bataille de Kingſthon le 23 Oct. 1642. E. *Catherine Howard* F. de Théophile C. de Suffolk.

Eſme Stuart D. de Richmond & de Lenox n. 1630. † le 14 Août 1661.

Charles Stuart C. de Liechfield D. de Richmond & de Lenox n. 1639. † le 22 Déc. 1672. ſans enfans. E. 1) *Eliſabeth* F. de Richard Rogers de Briantſon. 2) *Marguerite F.* de *Laurent Banaſter de Paſſenham.*

ces Stuart F. nat. C. de
ray, Vice-Roi du royau-
-ous le R. ſon frere 1539.
). † environ 1544.

Charles Stuart C. de Lenox † 1576. âgé de 21 ans. E. *Eliſabeth* fille de Sir Guillaume Cavendish of Chatſworth.

HENRI STUART de Darnley créé C. de Roſs & D. de Rothesay, proclamé R. d'Ecoſſe le 30 Juill. 1565. aſſaſſiné le 10 Févr. 1567. E. MARIE STUART, douairiere de France R. d'Ecoſſe le 29 Juill. 1565.

JAQUES VI. R. d'Ecoſſe 1567. premier R. de la Grande-Bretagne 1603.

Tab. LXVI.

Arabelle Stuart accuſée en 1603. d'avoir eu part à une conſpiration contre le R. Jaques VI, enfermée par ſon ordre, † le 7 Oct. 1615. ſans enfans. E. *Guillaume Seymour* C. de Hertford (*Tab. 65.*)

Annotat. THOMAE RUDDIMANNI.
Scotiae thesaurus, edente THOMA RUDDIMANNO.
Nouae historiae genealogicae.
Hauſſer hiſtoriſch-und genealogiſche Erlauterung.

Digitized by Google

Digitized by Google

TABLE ALPHABÉTIQUE
DES FAMILLES.

Les noms propres imprimés en LETTRES CAPITALES, sont relatifs aux familles, dont les généalogies se trouvent détaillées dans cet ouvrage; ceux qui sont en *caractères italiques*, se rapportent à des familles, dont les tiges seules y sont indiquées. Les nombres Arabes désignent les Tables.

A

Abrantes D. d', 35.
ACHAIE Pr. d', des R. de Naples, 46. des C. de Savoie, 56.
Aguilar M. d', 41. (*b*)
Ailesbury C. d', 69.
ALBANY D. d', des R. d'Écosse, 70.
ALBRET S. d', R. de Navarre, 40.
ALBUQUERQUE S. d', des R. de Portugal, 34.
Alcala D. d', 41. (*b*)
Alcannizes M. d', 41. (*b*)
Alcoentre S. d', 34.
Alencastro, 35.
ALENÇON C. d', des C. de Valois de la Maison de France 30.
Alessano D. d', 42. (*a*)
Altavilla C. d', 46.
Altezzanlebas S. d', 56.
Alva de Liste C. d', 41. (*b*)
Amerval S. d', 31.
Andrie D. d', 46.
ANGLETERRE R. d', 59. & suiv.
ANGLO-SAXONS R. d'Angleterre, 59.
ANJOU, R. de Naples de l'ancienne Maison d', 46. de la nouvelle Maison, 47. R. d'Anglet. de la Maif. des C. d'Anjou, 62.
ANTIOCHE Pr. d', des R. de Naples, 45.
AQUILAR DE CAMPO S. d', des R. de Léon, 41. (*a*)
ARAGON R. d', 42. (*a*) Prétendans à la couronne d', 42. (*b*) R. de Naples de la Maison d', 47. R. de Sicile, 48.
Argenteuil S. d', 47.
Aronches M. d', 34.
ARRABLAY S. d', des S. de Courtenay de la Maison de France, 28.
ARTOIS C. d', des R. de France, 29.
Arvillars S. d', 52.
Arundel C. d', 62.
Açumar C. d', 36. (*a*)
ATHENES D. d', des R. de Sicile, 48.
AUBIGNY S. d', de la Maif. de Stuart, 70.
Audley, Lords, 63.
Aveiro D. d', 35.
Avila B. & M. d', 48.
AUMALE C. d', des R. de Castille, 41. (*a*)
AUTRICHE Emp. de la Maif. d', 5. 7. R. d'Espagne, 43. R. des Deux-Siciles, 49.
Auxerre C. d', 22. 27.
Ayerve S. d', 42. (*a*)

B

BAGNAUX S. de, des C. de Dreux de la Maison de France, 25.
BAILLOLS R. d'Écosse, 69.

Digitized by Google

Bar C. & D. de, 25.
Barbaſan B. de, 17.
BARCELONNE C. de, 39.
Baſian B. de, 17.
Baſſets Lords, 64.
BAVIERE Emp. de la Maiſon de, 5. 8. généalogie de l'Emp. Charles VII. 8.
BEAUFORT, des R. d'Anglet. de la branche de Lançaſtre, 63.
Beaufremont Pr. de, 27.
BEAUSSART S. de, des C. de Dreux de la Maiſon de France, 25.
Belchit C. de, 42. (*a*)
Benavides S. de, 41. (*a*)
Bentheim C. de, 6.
Bergavenny B. de, 69.
Beringel S. de, 34.
Berington B. de, 62.
Berkley S. & C. de, 62. 63.
Berkshire C. de, 62.
BERWICK D. de, du R. Jacques II. de la Grande-Bretagne, 67.
BESALU C. de, des C. de Barcelonne, 39.
BEU S. de, des C. de Dreux de la Maiſon de France, 25.
Beures S. de, 31.
Blamont C. de, 6.
BLENEAU S. de, des S. de Courtenay de la Maiſon de France, 28.
Boiſguerout S. de, 25.
Boloduy S. de, 41. (*b*)
BONDOUFLE S. de, des S. de Courtenay de la Maiſon de France, 27.
BONTIN S. de, des S. de Courtenay de la Maiſon de France, 28.
BOULOGNE C. de, des R. de Portugal, 34. des C. de Blois, 61.
BOURGOGNE, D. de la premiere race, iſſue de la Maiſon de France, 22. de la ſeconde race, iſſue de la Maiſ. de France, 31. R. de la Bourg. Cis-jurane, 32. R. des deux Bourg. 33.
Bourgogne C. Palat. de, 22.
BOURBONS, Table générale de la Maiſon de, 16. D. de, 17. R. de France, 18. (*a*) & (*b*) R. d'Eſpagne, 44. R. des Deux-Siciles, 49.
BRABANT D. de, des D. de Bourg. 31.
BRAGANCE D. de, 36. (*a*) R. de Portugal, 36. (*a*) & (*b*)
BRANDON, D. de Suffolk, de la Maiſon de Tudor des R. d'Anglet., 65.
Bredam S. de, 31.
BRETAGNE D. de, des C. de Dreux de la Maiſon de France, 26.
Briarce S. de, 26.
Bridgewater C. de, 65.
BRUCES R. d'Écoſſe, 69.
Bruces S. & C. d'*Ailesbury*, 65. & 69.
Buckingham D. de, 62.
Burford B. de, 62.
Burgh en Irlande, 62.
Buſeval S. de, 25.
Buſque S. de, 56.
Buſſet C. de, 17.
Buſſy-Rabutin B. de, 23.

C

Cadaval D. de, 36. (*a*)
CALABRE D. de, des R. tit. de Naples, 47.
Caminha D. de, 36. (*a*) 41. (*b*)
Camporredondo S. de, 41. (*b*)
CAPÉTIENS, R. de France 13. & ſuiv. origine de cette race, 11. Table générale, 12.

Digitized by Google

CAPIZZI C. de, des R. de Naples de la Maiſon de Hohenſtauffen, 45.
CARENCY Pr. de, de la Maiſon de Bourbon, 17.
CARIGNAN Pr. de, des D. de Savoie, 55.
Carliſle C. de, 62.
CARLOVINGIENS, Emp. R. d'Italie & d'Allemagne, L. R. de France, 10.
Carpio S. de, 41. (*a*)
Carys B. de Hunſdon, 63.
Caſcaes Marq. de, 41. (*b*)
Caſcaez S. de, 34.
Caſſano Pr. de, 42. (*a*)
Caſtanneda C. de, 41. (*b*)
CASTILLE C. anciens de, 38. R. de, 41. (*a*) & (*b*)
Caſtille S. de, 41. (*b*)
Caſtelier S. du, 25.
Caſtelveterano Pr. de, 48.
Caſtlehaven C. de, 63.
CERDA Pr. de la, des R. de Caſtille, 41. (*b*)
CERDAGNE C. de, des C. de Barcelone, 39.
CHAMPAGNE C. de, R. de Navarre, 40.
CHAMPIGNELLES S. de, des S. de Courtenay de la Maiſon de France, 27.
Chandos Lords, 65.
Chantal B. de, 23.
Chartres Vidames de, 25.
Chateauvillain S. de, 25.
Chavigny S. de, 25.
CHAUMONT S. de, des C. de Vermandois de la Maiſon de France, 29.
Chepstow Lords, 63.
CHEVILLON S. de, des S. de Courtenay de la Maiſon de France, 28.
Choiſeul Maiſon de, 25.
Cleveland D. de, 67.
Colegno C. de, 56.
CONDÉ Pr. de, de la Maiſon de Bourbon, 20.
CONCHES S. de, des S. de Courtenay de la Maiſon de France, 27.
CONTI Pr. de, de la Maiſon de Bourbon, 21.
Cortez M. de, 30.
COUCHES S. de, des S. de Montagu, iſſus des D. de Bourg. de la Maiſon de France, 23.
COURTENAY S. & Pr. de, de la Maiſ. de France, 27 & 28.
Courtney 63. 64.
Creon S. de, 45.
Cumin S. de, 68.

D

DARNLEY, Lords, de la Maiſon de Stuart, 70.
DAUPHINS DE VIENNOIS, iſſus des D. de Bourgogne de la Maiſon de France, 24.
Derby C. de, 65.
Devonshire C. de, 64.
DIFFÉRENTES MAISONS, les Emper. de, 5.
Dover C. de, 63.
DREUX C. de, de la Maiſon de France, 25.
DURAS D. de, des R. de Naples de la Maiſon d'Anjou, 46.

E

Eberſtein C. d', 3.
ÉCOSSE R. d', 69. 70.
Effingham B. d', 62.

Digitized by Google

EMPEREURS, Carlovingiens, 1. de la Maiſ. de Saxe, 2. de la Maiſ. Salique, 3. de Hohenſtauffen, 4. de différentes Maiſons, 5. de Luxembourg, 6. d'Habsbourg-Autriche, 7. de Baviere, 8. de Lorraine-Autriche, 8. de Conſtantinople des S. de Courtenay, 27.
Eſcalona S. d', 41. (*a*)
ESPAGNE R. d', 37 & ſuiv.
Eſrick B. d', 62.
ESTOUTEVILLE D. d', de la Maiſon de Bourbon, 17.
EVREUX C. d', des R. de France, 30.
Exerica S. d', 42. (*a*)
Eza S. d', 34.

F

Falais S. de, 31.
Falcez M. de, 30.
Faro C. de, 36. (*a*)
Fau S. du, 17.
Ferreira M. de 36. (*a*)
FERTÉ-LOUPIERE S. de, des S. de Courtenay de la Maiſ. de France, 27. 28.
Fitz-Alans, 62.
Fitz-Herbert C. de Pembrock, 61.
FITZ-JAMES D. de, du R. Jacques II. de la Grande-Bretagne, 67.
Fitz-Roy D. de Grafton, 67.
Flandre C. de, 6.
FOIX C. de, R. de Navarre, 40.
FRANCE R. *Mérovingiens*, 9. *Carlovingiens*, 10. *Capétiens*, 11. & ſuiv.

G

GANDIE D. de, des R. d'Aragon, 42. (*a*)
Gelves C. de, 36. (*a*)
Gerazi C. & M. de, 45.
GERAZI M. de, des R. de Naples de la Maiſon d'Aragon, 47.
Gor S. de, 41. (*b*)
Goubea S. de, 34.
Gower, Lords, 63.
Grafton D. de, 67.
GRANDE-BRETAGNE, v. *Angleterre*.
GREY, des R. d'Anglet. de la Maiſon de Tudor, 65.
Grotteria M. de, 42. (*a*)
Guelphes C. & D. 33.

H

HABSBOURG-AUTRICHE, v. *Autriche*.
Hainault C. de, 6.
HANOVRE, R. d'Angleterre de la Maiſ. d', 68.
Henriquez, 41. (*b*)
Herbert de Ragland, 63.
Hermanville S. de, 25.
Herrera S. de, 41. (*b*)
Hijar S. & D. de, 42. (*a*)
Hohenlohe C. de, 3.
HOHENSTAUFFEN Emp. de la Maiſon de, 4. R. de Naples & de Sicile, 45.
Howards, 62.
Huntingdon C. de, 64. 65.

I

Joinville S. de, 22.
ITALIE R. d', Carlovingiens & de différentes Maiſons, 12.

L

Lacarra S. de, 40.
LANCASTRE C. de, 62. R. d'Angleterre, 63.

Digitized by Google

Laſminas M. de, 34.
Laſos de Caſtella, 41. (*b*)
Lavedan Vic. de, 17.
Lemos C. de, 36. (*a*)
LENOX C. & D. de, de la Maiſon de Stuart, 66. 70.
Lenox D. de Richmond & d'Aubigny, 67.
LÉON anciens R. de, 38. R. de Léon & de Caſtille 41. (*a*) & (*b*)
Lerin C. de, 30.
Ligny S. de, 17.
Lindſey C. de, 62.
Linnares D. de, 41. (*b*)
Liſtenois Pr. de, 28.
Littleton, 63.
Longueville D. de, 15.
Lopera S. de, 41. (*a*)
LORRAINE-AUTRICHE, Emp. de la Maiſon de, 8.
Loudon S. de, 25.
Lumley Lords, 64.
LUXEMBOURG Emp. de la Maiſon de, 6. 3. C. & D. de, 6.

M

Mailleraye S. de, 25.
MAINE D. du, de Louis XIV. R. de France, 18. (*a*)
MAINE C. du, des R. titulaires de Naples de la ſeconde race d'Anjou, 47.
MAJORQUE R. de, des R. d'Aragon, 42. (*a*)
MALAIN S. de, des S. de Montagu, iſſus des D. de Bourg. de la Maiſon de France, 23.
Malauſe B. de, 17.
Manuels S. de Belmonte, C. de Carrion, S. de Cheles, C. de Montealegre, de Sicile, d'Ubeda, C. de Villaflor, 41. (*a*)
Manrique, 41. (*b*)
Marboeuf S. de, 25.
MARCHE C. de la, de la Maiſon de Bourbon, 17.
MARIGNY S. de, des S. de Montagu, iſſus des D. de Bourg. de la Maiſ. de France, 23.
Medina D. de, 41. (*b*)
Medina Celi C. & D. 41. (*b*)
Melgar C. de, 41. (*b*)
Meneſes, 34.
MÉROVINGIENS, R. de France, 9.
MEZIERES B. & M. de, des R. tit. de Naples de la ſeconde race d'Anjou, 47.
Miletello B. de, 48.
Minas, las, M. 34.
Miranda, S. & C. 34.
MOLINA S. de, des R. de Léon, 41. (*a*)
Monmouth C. de, 62. 63.
Monſanto C. de, 41. (*b*)
MONTAGU S. de, des D. de Bourgogne de la premiere race, iſſus de la Maiſon de France, 23.
MONTALTO D. de, des R. de Naples de la Maiſon d'Aragon, 47.
MONTPELLIER C. de, des R. d'Aragon, 42. (*a*)
MONTPENSIER D. de, de la Maiſon de Bourbon, 17.
Montricourt S. de, 31.
Montroſe M. de, 70.
MORAINVILLE S. de, des C. de Dreux de la Maiſon de France, 25.
Morainville S. de, des S. de Morainville, 25.
MORÉE Pr. de la, de la Maiſon de Savoie, 56.
Mortagoa S. de, 34.

Digitized by Google

MORTAIN C. de, des R. d'Angleterre de la Maiſon des D. de Normandie, 61.
Mowbray, 62.
Murray C. de, 70.

N

Namur C. de, 6.
NAPLES R. de, 45 & ſuivans.
NAVARRE R. anciens de, 38. R. iſſus de Sanche le grand, 40.
NASSAU Table générale de la Maiſon de, 57. (*a*)
NASSAU-ORANGE anciens Princes de, 57. (*b*) nouveaux Princes de, 58.
Neaufle C. de, 15.
NEMOURS D. de, de la Maiſon de Savoie, 56.
NEVERS C. & D. de, des D. de Bourg. de la ſeconde race, iſſus de la Maiſon de France, 31.
Nevers D. de, 17.
NEVIL, de la Maiſon de Lancaſtre ou de la Roſe rouge des R. d'Angleterre, 63.
Nieva C. de, 30.
Norfolk D. de, 62.
NORMANDIE Table générale des R. d'Angleterre, iſſus des D. de, 60. R. d'Angleterre de cette Maiſon, 61 & ſuiv. R. R. de Naples & de Sicile, iſſus des D. de, 45.
Noronna S. de, 41. (*b*),
Northumberland C. de, 62. 63.

O

Odemira C. d', 36. (*a*)
ORANGE, v. NASSAU.
ORLEANS D. d', de la Maiſon de Bourbon, 19.
Oropeſa C. d', 36. (*a*)
Oſſorno C. d', 41. (*b*)

P

Parham S. de, 62.
Paternoi S. de, 69.
Pembrock C. de, 61. 69.
Penela C. de, 34.
PENTHIEVRE C. de, des D. de Bretagne de la Maiſon de Dreux, 26.
PENTHIEVRE D. de, de Louis XIV. R. de France, 18. (*a*)
Peterborough C. de, 62.
Percy C. de Northumberland, 62. 63.
PIEMONT Pr. de, de la Maiſon de Savoie, 56.
Pierrecourt S. de, 25.
Piquigny S. de, 31.
PLANTAGENETS R. d'Angleterre de la Maiſon de, 62 & ſuiv.
POLE de la, des R. d'Angleterre de la branche d'York ou de la Roſe blanche, 64.
Pommeraye S. de la, 25.
PORTUGAL R. de, 34 & ſuiv.
Pr. titulaires de, 35.
PRADES C. de, des R. d'Aragon, 42. (*a*)
Prado C. de, 34.
PRÉAUX S. de, de la Maiſon de Bourbon, 17.
PRÉTENDANT, la famille du, 67.
PROVENCE C. de, 39.

R

Raconis S. de, 56.
RAGUSE C. de, des R. de Naples & de Sicile de la race des Normands, 65.
Rambures S. de, 47.
Recourt S. de, 17.

Digitized by Google

RETHEL C. de, des D. de Bourg. de la ſeconde race, iſſus de la Maiſ. de Fraunce, 31.
RICHMOND D. de, de la Maiſon de Stuart, 70.
Richmond D. de, 62.
Rineck C. de, 6.
Rioſeco D. de, 41. (*b*)
ROCHE-SUR-YON Pr. de, de la Maiſon de Bourbon, 17.
Rohan - Guemené, *Rohan - Montauban*, *Rohan-Montbazon*, *Rohan-Soubize*, 30.
ROSE-BLANCHE des R. d'Anglet. de la Maiſon d'York, v. YORK.
ROSE-ROUGE, des R. d'Anglet. de la Maiſon de Lancaſtre, v. LANCASTRE.
Roos, Lords, 64.
Rothelin M. de, 15.
ROUSSILLON C. de, des R. d'Aragon, 42. (*a*)
Rouſſillon C. de, 17. 39.
Rubempré S. de, 17.
Rutland C. & D. 64.

S

St. Albans D. de, 67.
ST. PAUL C. de, de la Maiſon de Bourbon, 17.
ST. SORLIN M. de, des D. de Nemours de la Maiſon de Savoie, 56.
SALIQUE Emp. de la Maiſon, 3.
Salm en Ardennes C. de, 6.
Salm en Lorraine C. & Pr. de, 6.
SARDAIGNE R. de, de la Maiſon de Savoie, 54.
SAVOIE, origine de cette Maiſon, 50. Table générale de ſes branches, 51. Comtes de, 52. D. de, 53. 54. R. de Sardaigne, 54.
SAXE Emp. de la Maiſon de, 2.
Scots D. de Bucclugh, 67.
SEGORBE D. de, des R. d'Aragon, 42. (*b*)
Serquigny S. de, 25.
Seymours de Troubridge, Lords, 65.
SICILE R. de, 45 & ſuiv.
Sileſie D. de, 3.
Simari C. de, 42. (*a*)
Soallans S. de, 34.
SOISSONS C. de, des Princes de Condé, 20. des Princes de Carignan, 55.
SOMBERNON S. de, des S. de Montagu, iſſus des D. de Bourg. de la Maiſon de France, 23.
Somerſets D. de Beaufort, 63.
Souſa, 34.
Souſlour S. de, 27.
Southampton C. de, 61.
STADHOUDERS, v. NASSAU-ORANGE.
Stafford C. de, 62.
Strathern C. de, 70.
STUART R. d'Anglet. de la Maiſon de, 66. 67. R. d'Écoſſe, 70.
Stuarts C. de Murray, 70.
SUABE Emp. de la Maiſon de, 4.
Suffolk C. de, 62.
Sully B. de, 23.
Surrey C. de, 62.

T

TANLAY S. de, des S. de Courtenay de la Maiſon de France, 27.
TARENTE Pr. de, des R. de Naples de la race des Normands, 45.
Tarifa M. de, 41. (*b*)
Tarouca - Linares, 34.

Digitized by Google

Taurisano D. de, 36. (*a*)
Tende C. de, 53.
Terranuova D. de, 48.
Tonnere C. de, 22. 27.
Torres, 34.
TOSCANE Grand-Duc de, de la Maison d'Autriche, 8.
TOULOUSE C. de. de Louis XIV. R. de France, 18. (*a*)
Trastamara C. de, 41. (*b*)
TUDOR R. d'Anglet. de la Maison de, 65.

V

Valdecannas S. de, 41. (*b*)
VALENÇA S. de, des R. de Castille, 41. (*b*)
Valenzuela S. de, 41. (*a*)
VALOIS R. de France de la branche de, 14. 15.
Vasconcellos, 34.
VAUD B. de, de la Maison de Savoie, 56.
Vaudemont C. de, 22.
Vauguyon D. de la, 17.
VENDOME C. de, de la Maison de Bourbon, 17.
VENDOME D. de, de Henri IV. R. de France, 18. (*a*)
Veraguas D. de, 36. (*a*)
Vere S. de la, 31.
VERMANDOIS C. de, des R. de France, 29.
Vertus C. de, 26.
VIENNOIS Dauphins de, issus des D. de Bourgogne de la Maison de France, 24.
Villa-Hermosa D. de, 42. (*b*)
Villanueva del Rio M. de, 41. (*b*)
Villar-Dompardo C. de, 34.
Villaréal, 34.
Villaréal M. & D. 36. (*a*) 41. (*b*)
Villars M. de, 53.
Villaverde C. de, 41. (*b*)
VILLENA S. de, des R. de Castille, 41. (*a*)
Vimiero S. de, 36. (*a*)
Vimioso C. de, 36. (*a*)
Vinimille S. de, 45.
VISEO D. de, des R. de Portugal, 35.
VISIGOTHS R. d'Espagne, 37.

U

URGEL C. d', des C. de Barcelonne, 39.
URGEL C. d', des R. d'Aragon, 42. (*a*)

W

Warenne C. de, 62.
Willoughby, Lords, 42.
Worcestre C. & M. 63.
Wriothesley C. de Southampton, 61.

Y

YERRE S. d', des S. de Courtenay de la Maison de France, 27.
YORK R. d'Anglet. de la Maison d', 64.

De l'Imprimerie de FRANÇOIS LEVRAULT, Imprimeur de l'Intendance & de l'Université épiscop.

Digitized by Google

Digitized by Google

Digitized by Google
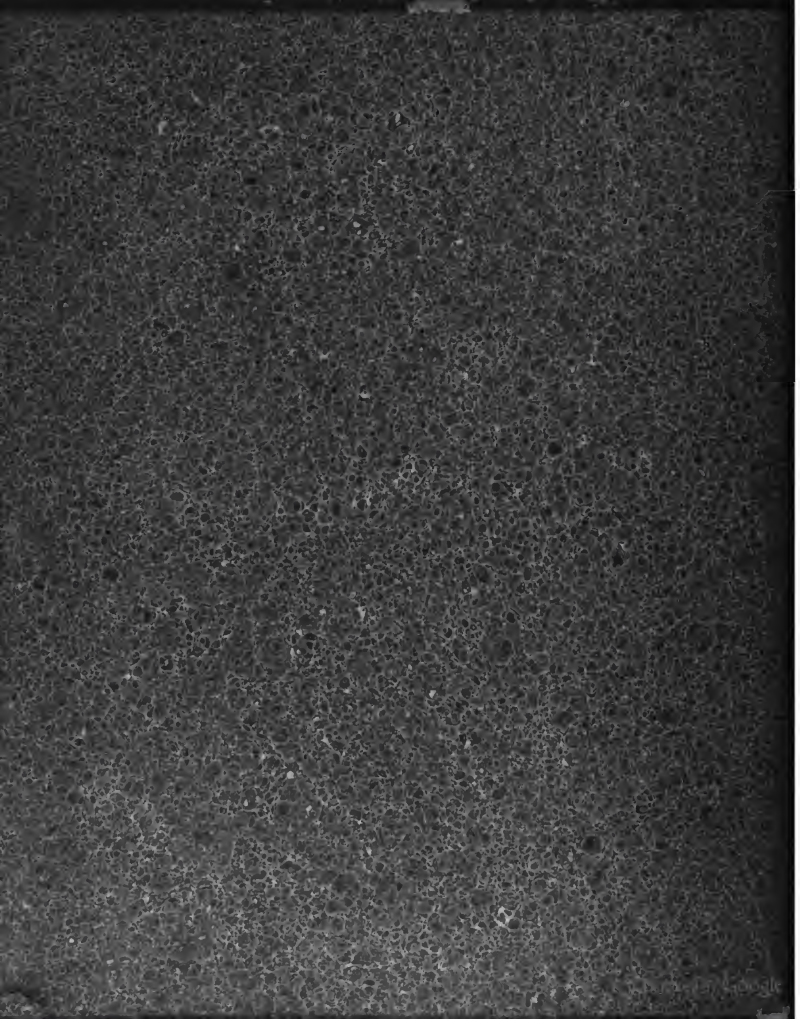
Digitized by Google